Edición en 3 secciones

LA NACION

PRECIO EN TODO EL PAIS
VEINTE CENTAVOS

AÑO VIII

SUSCRICIONES: Por 1 año: $ 60.—Por 6 meses: $ 32.
Por 3 meses: $ 17. — Por 1 año, extranjero: $ 120.

SANTIAGO DE CHILE, DOMINGO 27 DE JULIO DE 1924

TELEFONO INGLES 3113 - 3114
AGUSTINAS 1253 - 1269

Núm. 2,752

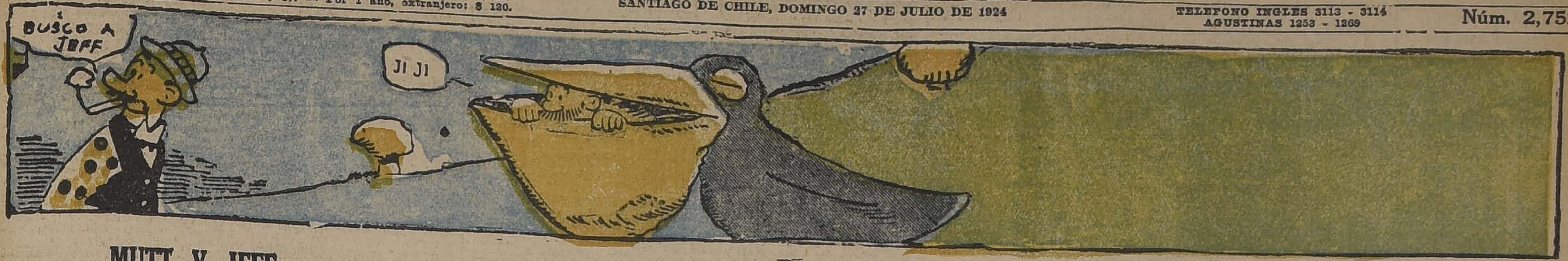
¿BUSCO A JEFF
JI JI

MUTT Y JEFF

JEFF NO CONOCIA LAS CAJAS DE AHORROS

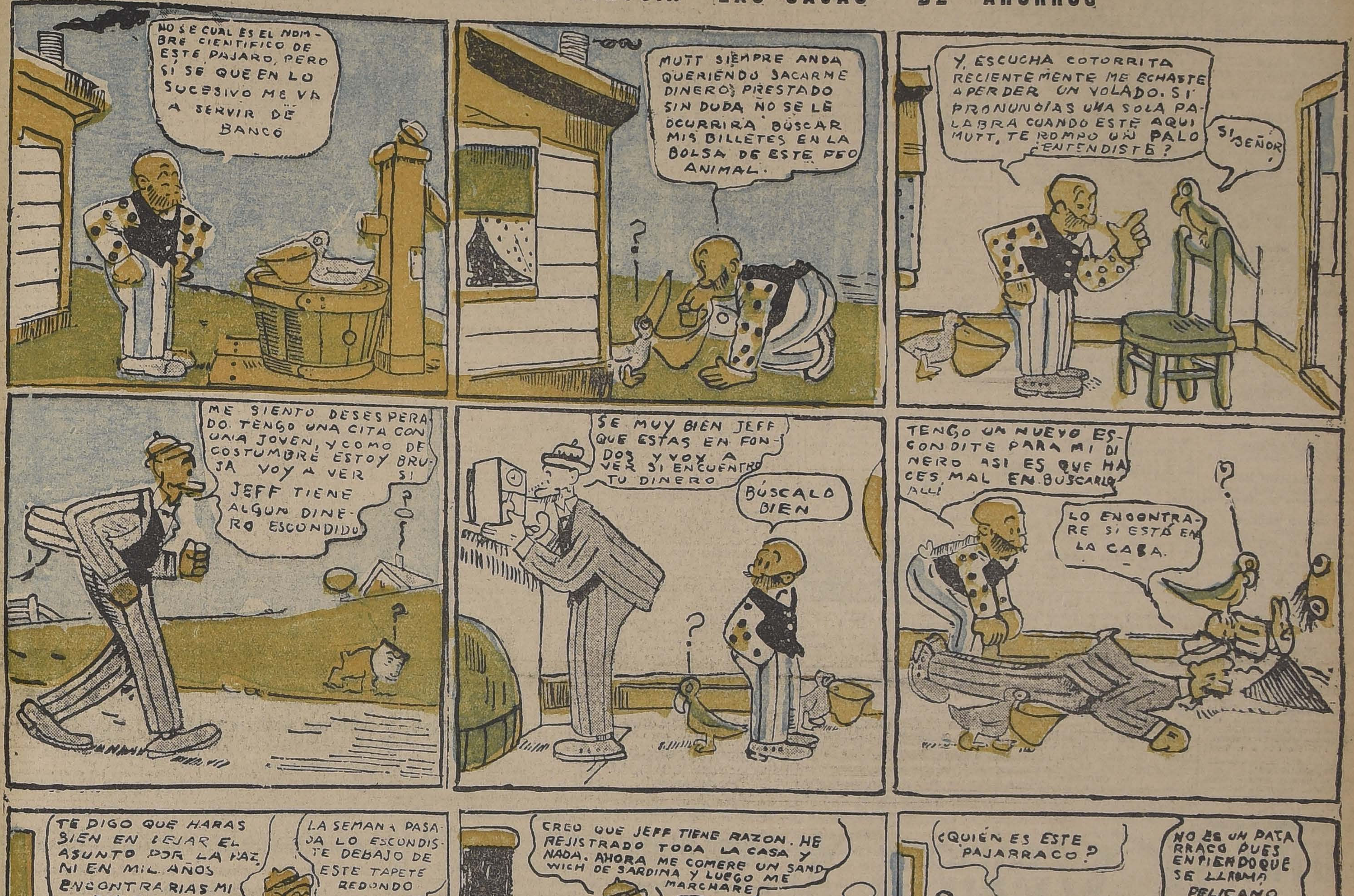
NO SE CUAL ES EL NOMBRE CIENTIFICO DE ESTE PAJARO, PERO SI SE QUE EN LO SUCESIVO ME VA A SERVIR DE BANCO
MUTT SIEMPRE ANDA QUERIENDO SACARME DINERO PRESTADO SIN DUDA NO SE LE OCURRIRA BUSCAR MIS BILLETES EN LA BOLSA DE ESTE FEO ANIMAL.
Y, ESCUCHA COTORRITA RECIENTEMENTE ME ECHASTE A PERDER UN VOLADO. SI PRONUNCIAS UNA SOLA PALABRA CUANDO ESTE AQUI MUTT, TE ROMPO UN PALO ¿ENTENDISTE?
SI SEÑOR.
ME SIENTO DESESPERADO. TENGO UNA CITA CON UNA JOVEN, Y COMO DE COSTUMBRE ESTOY BRUJA VOY A VER SI JEFF TIENE ALGUN DINERO ESCONDIDO
SE MUY BIEN JEFF QUE ESTAS EN FONDOS Y VOY A VER SI ENCUENTRO TU DINERO
BÚSCALO BIEN
TENGO UN NUEVO ESCONDITE PARA MI DINERO ASI ES QUE HACES MAL EN BUSCARLO ALLI
LO ENCONTRARE SI ESTÁ EN LA CASA.
TE DIGO QUE HARAS BIEN EN DEJAR EL ASUNTO POR LA PAZ NI EN MIL AÑOS ENCONTRARIAS MI DINERO
LA SEMANA PASADA LO ESCONDISTE DEBAJO DE ESTE TAPETE REDONDO
CREO QUE JEFF TIENE RAZON. HE REJISTRADO TODA LA CASA Y NADA. AHORA ME COMERE UN SANDWICH DE SARDINA Y LUEGO ME MARCHARE
¿QUIÉN ES ESTE PAJARRACO?
NO ES UN PAJARRACO PUES ENTIENDO QUE SE LLAMA PELICANO
TIENE HAMBRE
QUE HAMBRE VA A TENER: YO MISMO LE PREPARE UNA COSTILLA DE CERDO Y NO SE LA QUISO COMER
SA
SARDINA
BIEN, YA NO PUEDO PERDER TIEMPO. TU DINERO ESTA MUY SEGURO. ADIOS
YA LO CREO, YA LO CREO, JI, JI. JI.
JI, JI
PERO. ¿QUE VEO? ¡MI DINERO SE HA EVAPORADO!
USTED LO HA DICHO. PERO COMO ME PROHIBIO HABLAR SI AHORA ME DA PERMISO DE QUE LO HAGA LE DIRE COMO ESTUVO LA COSA.

ARBOLES DE ESPINAS

Ofrecemos las variedades más comerciales de estas clases de árboles, como ser: LIMONEROS, NARANJOS, LIMEROS, ETC., injertados sobre naranjos agrios. Plantas sanas y vigorosas.

ARBOLES FORESTALES Gran existencia de coniferas (Pinos), para parques y jardines; en champa y maceteros.

CALVO Y CORRIAL BANDERA 130 SANTIAGO. CASILLA 2875

Pimentón Español

CALIDAD SUPERIOR, ESPECIAL PARA CHORIZOS
—:— MERCERIA MATAS —:—
DELICIAS 2780, PORTAL EDWARDS

GUIA PROFESIONAL

ABOGADOS

OFICINA JURIDICA
LUIS EDUARDO PIZARRO
Gmo. ALESSANDRI ALTAMIRANO
FERNANDO GUZMAN VERGARA
JORGE WILSON WERNER
Trasladaron su estudio: Agustinas 1148, oficina 27. Teléfono 5087.

GABRIEL AMUNATEGUI

SALVADOR DE LA VEGA
Estudio: Huérfanos 1153, oficinas 32 y 33. Casilla 3091. Teléfono 3507

ERNESTO BARROS JARPA
Atiende sus asuntos profesionales el señor Agustín Barros Jarpa, en Morandé 235.

NAZARIO CHACON DEL CAMPO
Morandé 460, bajos. Teléfono 2008. Casilla 3241.

LADISLAO ERRAZURIZ
LUIS QUINTEROS T.
Amunátegui 301. Teléfono 633. Casilla 2592.

FEDERICO DUNCKER BIGGS
Huérfanos 833. Altos Banco Germánico Casilla número 219. Teléfono número 695.

ALBERTO DURAN B.
Huérfanos 1235. Oficina 3. Casilla N.o 2914.

GALVARINO GALLARDO NIETO
Ahumada 168.

NICANOR ELGUETA
Galería Alessandri 19, altos. Teléfono 586

OSVALDO HEVIA
Morandé número 244. Casilla 831.

BERNARD LEIVA
Abogado. Bandera 552. Casilla 2068.

MANUEL MERINO E.
LUIS MELINO
Bandera 166. Teléfono 2077. Casilla 1407. Horas de oficina: de 10 a 11 1|2 A. M.

LORENZO MONTT
AMBROSIO MONTT WILMS
Compañía 1207. Teléfono 1807.

VICENTE MOLINOS GAETE
Agustinas 1148. Teléfono 2110. — De 10 a 12 y 4 a 6.

ROBERTO DE PETRIS
Estudio y domicilio: Galería Alessandri 25. Teléfono 156. Casilla N.o 1044.

ANTONIO PLANET O.
Especialmente cuestiones comerciales. Estudio: Bandera 239. Casilla 1034. Teléfono 1137.

HUBERTO SALGADO GALLARDO
Criminalista. Alegatos Cortes. Asuntos civiles, militares. Estudio-domicilio, Bandera 667. Atiende clientes franceses e ingleses en su idioma.

LISANDRO SANTELICES E.
Abogado. Compañía 1246. Teléfono N.o 831.

NICOLAS MARAMBIO MONTT
Morandé 323. Casilla 2699. Asuntos civiles y especialmente cuestiones mineras.

GUILLERMO TRUCCO
Abogado
Oficina Ossandón. Bandera 163.

ALBERTO VERDUGO L.
Abogado. Agustinas 1521. Teléfono 4357 Honorarios módicos.

HUMBERTO YAÑEZ VELASCO
Agustinas 318. Teléfono 1614.

INGENIEROS

ALFREDO LEA - PLAZA
Moneda 1168. Teléfono 137.

RAFAEL TORREBLANCA
Oficina técnica. Galería Alessandri 20. Casilla 952. Teléfono 1349.

MEDICOS

Dr. AMENABAR OSSA
Oculista. Catorce años Europa, tres años médico director Hospital de Ojos, condado Stanford (Inglaterra) 21 de Mayo 578. De 1.30 a 4. Teléf. 602.

Dr. ALCAINO
Oído, nariz, garganta. Vías lacrimosas. Especialidad Hospital Salvador y Niños. 3-5. Dieciocho número 257. Teléfono 257.

Dr. CARLOS D. AGUIRRE
Especialmente vías urinarias. Venéreas, sífilis. Consultas de 6-8. Cármen 191.

Dr. LUIS AGUILAR
Médico cirujano. Regresó de Europa. Castro 107. De 1.30 a 3. Teléfono 816.

Dr. ITALO ALESSANDRINI
Cirugía y ginecología, 1 a 3. Merced. 322. Teléfono 3555.

Dr. LEONCIO ANDRADE
Medicina interna. Rayos X. Merced 136, de 2 a 5. Teléfono 4528.

Dr. ARNELLO
Cirugía anestesia general, venéreas, García Reyes 17. De 12-3 Hospital San Vicente, 4-5.

Dr. BUNSTER
Médico Hospital San Juan de Dios Asistencia Pública, Santa Rosa 86. Consultas: 2 a 3. Teléfono 3476.

ARTURO BARRAZA ARAYA
Médico Cirujano
Especialmente vías urinarias, venéreas, sífilis. De 3 a 6 Puente N.o 557. Teléfono 4374.

Dr. BRAGA CASTILLO
Rayos X. Merced 136. Teléfono 1393. Ausente Europa. Atenderá consultorio doctor Leoncio Andrade. 2 a 5.

Dr. RIFO BUSTOS
Estudios en Europa. Medicina interna, preferentemente corazón, y estómago, 2 a 5, Cochrane 177.

Dr. BORQUEZ SILVA
Estudios Europa. Pulmón, corazón, estómago intestinos. Rayos X. 3 a 6. Arturo Prat 80. Teléfono 19. Matadero.

Dr. BISQUERT
Vías urinarias, sífilis, Moneda 859. De 3 a 6, Casilla 2563, Teléfono número 953.

Dr. BRONFMAN
Estudios en Europa. Cirugía, enfermedades señoras venéreas, 2 a 5. Compañía 1463. Teléfono 3457. Teléfono domicilio 3086.

Dr. JULIO BUSTOS
Médico Ciudad Santiago, Medicina, interna niños, sífilis, Recoleta 707. De 2 a 4.

Dr. ROBERTO BALTRA G.
Medicina general vías urinarias, 3.30 a 6. Ahumada 11. Teléfono 170. Parque.

Dr. BEAUMONT
Ayudante servicio ginecología, Hospital Salvador, Santo Domingo 975. De 3-., Domicilio: Avenida Manuel Montt 1541. Teléfono 93, Santa Elena.

Dr. BARRENECHEA
Oculista, especialista en oídos, nariz, garganta. Huérfanos 801, esquina San Antonio.

Dr. MARIANO BAHAMONDE RUIZ
Cirugía y ginecología. Cochrane 66. De 2 a 5. Domicilio: Delicias 1230.

Dr. HECTOR CORONA T.
Se dedica exclusivamente a exámenes de laboratorio, Delicias 868. Teléfono 2483.

Dra. JULIA CLAVERIA
Afecciones bronco-pulmonares, curación del asma. Consultas: 1 - 3. Ejército 660.

Dr. RODOLFO CASTILLO
Jefe servicio oídos, nariz y garganta. Hospital San Borja. De 2 a 5. Delicias 1164.

Dr ALDO CONTRUCCI
Estudios Europa. Medicina interna. Sífilis. Agustinas 1729, 2.30 a 4.30. Jefe policlínico prof. Brokmann. Teléfono 3340.

Dr LEON CHOLCHOL
Medicina general. Rayos X. Sífilis. piel, venéreas, consultas: 2 a 5. Serrano 34.

Dr. CASTAÑEDA IGLESIAS
Ex - Médico residente del Hospital Niños Compañía 1839. Teléfono 254. Consultas: 1 1|2 a 3 1|2.

Dr. CROIZET
Trastladóse, Lóndres 25, entre Serrano y San Francisco. De 1 a 3. Teléfono 637.

Dr. EDUARDO CRUZ COKE L.
Medicina interna. Merced 305. De 4.30 a 6.30. Teléfono 4205.

Dr RODRIGO DONOSO GAETE
Médico Hospital Salvador. Medicina interna. Consultas: de 1.30 a 3 P. M., menos los Sábados, Amunátegui 32. Domicilio: Santo Domingo 1477. Teléfono 256.

Dr. CARLOS DOREN N.
Enfermedades de señoras. Cirugía Monjitas 536. Teléfono 2571. Consultas: 1 a 4.

Dr. E. DAVILA H.
Estudios Europa Medicina interna. Laboratorio: de 5 a 7. Nataniel 113.

IGNACIO DIAZ MUÑOZ S.
Medicina general. Vías urinarias, 3 a 6. Bandera 574. Teléfono 3424. Recién llegado de Europa.

Dra. JUANA DIAZ MUÑOZ
Especialista enfermedades señoras y niños. 4 a 6 Delicias 858. Teléfono número 1715.

Dr. RICARDO DONOSO
Enfermedades del corazón, pulmón. Regresó de Europa. 2.30 a 4.30. Agustinas 619.

Dr. DODDS
Cirugía, huesos, ingertos óseos, cirugía cráneo-cerebral, de la médula y nervios. Estudios Estados Unidos, Europa. 21 de Mayo 578. Ausente hasta fines de Agosto.

Dr. PAULINO DIAZ
De 1.30 a 4. Enrique Concha 42. (Entrada por Delicias o Erasmo Escala)

Dr. EDUARDO DE RAMON
Regresó de Europa. Cirugía, enfermedades señoras. 1 a 3. Agustinas N.o 1606. Teléfono 3623.

Dr. DIMITSTEIN
Agustinas 1308, esquina Teatinos. Rayos X. medicina general, especialidad corazón, pulmón, estómago o hígado. 1 a 4. Teléfono 3848.

Dr. ESPINA
Rayos X. Medicina interna. Estudios Europa. Catedral 1425, cerca Amunátegui Teléfono 2102. De 1.30 a 4. cerca de Amunátegui.

Dr. FRANCISCO EDWARDS
Estudios Europa. Vías urinarias Teatinos 10. De 2 a 4. Regresó.

Dr. FUENZALIDA CORREA
Cirugía, enfermedades señoras, partos. De 2 a 3. Huérfanos 745. Teléfono número 406.

Dr. FUENZALIDA BRAVO
Profesor extraordinario. Enfermedades de niños. Merced 560. Teléfono número 721. 2 a 4.

Dr. FONTECILLA
Estudios Europa. Afecciones pulmonares y nerviosas. Rayos X, pneumotorax artificial, tuberculinoterapia, etc. Delicias 1626.

Dr. CARLOS GARCES BAEZA
Delicias 1276 — Teléfono 3747
Exámenes químicos, bacteriológicos. Reacción Wasserman. Rayos X. Medicina interna. 3 1|2 a 5 1|2.

Dr. RICARDO GUNTHER
Ayudante clínica ginecológica universitaria. Cáncer, aplicaciones de Radium, 2 a 4. Avenida España 696. Teléfono 253, Parque.

DOCTOR GIANELLI
ESTUDIOS EUROPA
SIFILIS PIEL VIAS URINARIAS
21 de MAYO 562
CONSULTA de 2 a 6

Dr. R. GLEISNER V.
Consultas de 4 a 6. Medicina interna. Sífilis. Histopatología. Castro 26. Casilla 2664.

Dr. FELIX GROHNERT B.
Enfermedades de la piel, sífilis y venéreas
Luz ultra-violeta, radioterapia. De 3 a 5. Ejército 391.

Dr. VICTOR M. GACITUA
Partos. Enfermedades de señoras. Trasladóse: Merced 312. 2 a 4. Teléfono 976

Dr. GREENE
Estudios Europa. Cirugía y ginecología. San Martín 509. 2 a 4. Teléfono 2860.

Dr. GARCIA COLLAO
Estudios Europa. Ojos, oídos, nariz y garganta. San Antonio 148. De 4 a 6

Dr. ENRIQUE GONZALEZ H.
Estudios Europa. Especialmente estómago, intestinos, hígado, diabetes, obesidad, reumatismo. Ejército 344. De 1 a 2.30.

Dra. ANDREA GONZALEZ NOLLE
Estudios Europa. Especialidad señoras, niños. Huérfanos 1693. Consultas. Riquelme 317. De 2 a 5.

Dr. ANIBAL GREZ
Oídos nariz, garganta. De 1.30 a 3.30. Merced 324. Teléfono 3555.

Dr. GUSTAVO GIRON L.
Cirugía y ginecología Brasil 82. Teléfono 3136. De 2 a 3.

A. ICAZA BARROS
Médico-Cirujano
Santo Domingo 739. Teléfono 2809

Dr. ALEJANDRO INFANTE
Médico Jefe Policlínico niños Hospital Salvador. 2 a 6. Delicias 253

AGUSTIN INOSTROZA
Cirugía general, especialmente de niños, sífilis. De 4 a 6. Puente 583.

Dr. ROBERTO JARAMILLO
Ejército 707. Teléfono 142 Parque

Dr. JOHOW
Estudios Europa. Cirugía y ortopedia. Adultos, niños. 3—4 Santo Domingo 1523.

Dr. ALBERTO KORNER ANDWANTER
Estudios en Estados Unidos. Cirugía, ortopedia. Consultas: 10—12 de la mañana. Santo Domingo 614.

INSTITUTO RADIOLOGICO
Radioscopia. radiografía, radioterapia, aplicaciones radium.

Dr. ADOLFO KAPLAN
Estudios Estados Unidos y Europa Compañía 1229.

Dr. TEODORO LEIBLE
Enfermedades nerviosas. Medicina interna. Aplicaciones eléctricas. Lunes, Miércoles, Viernes 5—6: Martes, Jueves, Sábado 2 a 4. Olivos 794.

Dr. H. LEA PLAZA
Estudios en Europa. Compañía N.o 2115. De 2 a 5. Teléfono N.o 3880.

Dr. LABRA LETELIER
Nariz, garganta, oído. Consultas: de 1 a 5. Compañía 1361.

Dr. ARMANDO LEON I.
Cirujano. Compañía 1909. Martes, Jueves, Sábado, 1 a 3. Teléfono 3846

Dr. LOIS
San Pablo 1236. Medicina general Vías urinarias, sífilis. De 1 a 4.

Dr. LAVAL
Medicina interna. Amunátegui 31. De 1 a 3. Domicilio: Cochrane 346.

Dr. MEZA OLVA
Estudios Europa. Medicina interna Sífilis. 4 a 6. Dieciocho 263, teléfono N.o 1769. Domicilio: Vicuña Mackenna 955. Teléfono 9. Santa Elena.

Dr. G. MORAGA FUENZALIDA
Regresó Europa, Enfermedades niños. Cochrane 118. Teléfono 2804. De 2 a 3.

Dr. MOORE FUENZALIDA
Enfermedades señora. Cirujano residente Hospital San Borja, 1.30 a 3.30. Vergara N.o 155. Teléfono N.o 3074.

Dr. MORALES VILLABLANCA
Ttrasladóse. Monjitas 559. Teléfono N.o 3828. De 3 a 6.

Dr. MUÑOZ VALENZUELA
Médico residente Hosp. Niños
Enfermedades niños. Matucana 203. 2 a 5 Teléfono 158.

Dra. CORA MAYERS
Médico-Cirujano
Regresó de Estados Unidos. Especialista en niños. Luz ultra violeta. Ahumada 49. Teléfono 711.

Dr. ERNESTO MOLINA C.
Serrano 63
Cirugía general. Regresó de Europa. Consultas de 4.30 a 6 P. M.

Dr. JUAN MARIN B.
Cirugía general. Enfermedades niños. Delicias 1164. De 2 a 4.30 Domicilio: San Diego 1849.

Dr. MORALES BELTRAMI
Medicina general. Especialmente niños. Catedral 2257. De 1 a 2.

Dr. MALBRAN
Enfermedades mentales y nerviosas De 2 a 4. San Antonio 584.

Dr. MANUEL MORENO
Medicina general, particularmente riñón, estómago, intestino. Tratamiento especial, tuberculosis pulmonar. Estudios Europa. San Francisco 151. De 2.30 a 4.30.

Dr. JUAN MONTENEGRO M.
Enfermedades de niños. Compañía N.o 1770. Teléfono 2120. De 2 a 4.

Dr. OSCAR MELENDEZ
Medicina interna, sífilis 21 de Mayo N.o 578. De 2 a 5. Domicilio: Sazié N.o 2007. Teléfono 2246

Dr. H. NUÑEZ ZAMORA
Martes, Jueves y Sábado, 2—6. Matucana 230. Teléfono 291. Estación.

Dr. LUIS OPAZO F.
Jefe Policlínica Niños. Universidad Chile. Compañía 3007. Teléfono 48. Estación.

Dr. OHLERICH
Titulado Alemania y Chile. Medicina interna. Enfermedades niños. Teléfono 332. Catedral 1488. De 2 a 4.

Dr. ORREGO PUELMA
Médico Hospital San Juan de Dios. De 1.30 a 2.30. Agustinas 1314. Teléfono 1217.

Dr. PAREDES F.
Amunátegui 33. Especialmente enfermedades señoras. Ginecología, cirugía, 2 a 4.

Dr. A. CUSTODIO POBLETE
Medicina interna y niños. Recoleta 65. De 1 1|2 a 2 1|2. Teléfono N.o 4365.

Dr. PANTOJA
Corazón, pulmón, estómago, sífilis. Delicias 1276, de 2 a 4. Teléfono 3747. Santo Domingo 1036, 6 a 3. Teléfono N.o 574.

Dr. MARCIAL PARADA
Oídos, nariz, garganta. De 2 a 5. Santo Domingo 831. Teléfono 1859.

Dr. DAVID PULIDO I.
Enfermedades niños. Santo Domingo N.o 1790. Teléfono 2152 De 1 a 4.

Dr. PRUNES
Estudios Europa, Jefe Clínica, piel. sífilis, venéreas. Merced 490. Casilla 2896.

Dr. OSCAR PERALTA
Medicina general, señoras, 3 a 4.30 Prat 672. Teléfono 194. Matadero.

Dr. PATIÑO MAC-IVER
Medicina interna. Enfermedades niños. Libertad 448; de 2 a 4. Teléfono 1636.

Dr. ALBERTO PANATT
Médico Jefe Policlínico. Profesor García Guerrero. Pulmón, corazón, estómago, hígado, Rayos X. Teléfono 211. Huérfanos 1819. De 2 a 4.

Dr. ALBERTO RAHAUSEN
Cirugía general. Carmen 47. De 2-4. Teléfono 3022.

Dr. AQUILES RIVEROS
Graduado en Bruselas. Partos, señoras. Medicina general. Consultas en

SU SANATORIO
Avenida Matta 586. Pensionado para partos, operaciones, medicina, aislamiento y curación nerviosos, morfinómanos. Teléfono 97. Matadero

ADOLFO RECCIUS
Médico cirujano. Cirugía general. De 2 a 4. Hospital San Vicente.

Prof. ALEJANDRO DEL RIO
Enfermedades de oídos, nariz y garganta, 19 Miraflores. Consultas: a hora fija diariamente (salvo los Sábados), 2 a 5.

Dr. JOEL RODRIGUEZ P.
Estudios Europa. Medicina interna. Especialidad, estómago, intestinos, Rayos X. De 2 a 4, Amunátegui 559. Teléfono 2810.

Dr. CESAR RODRIGUEZ LEON
Medicina interna general, adultos y niños. Catedral 2607.

Dr. DEL RIO GUNDIAN
Medicina interna. De 3 a 5. Trasladóse Santo Domingo 2067. Teléfono 4333.

INSTITUTO SANITAS
Agustinas 1955
Laboratorio, auto-vacunas, radioscopías, terápia de radium y de Rayos X. Luz ultra-violeta. aplicaciones eléctricas, instalaciones de radium. baños de ácido carbónico, diatermia.

Dr. SCROGGIE
Especialidad enfermedades de niños, Jefe de la clínica de niños, Universidad de Chile. Consultas de 2 a 4 de la tarde. Rosas 1157.

Dr. SANTANDER
Estudios en Europa. Medicina interna, especialmente estómago e intestinos. Rayos X. Alameda 2131. De 2 a 5.

Prof Dr. SOTO PARADA
Laboratorio clínico, Moneda 1035. De 3 a 6.

Dr. CRISTOBAL SAENZ
Estudios Europa. Afecciones médico quirúrgicas de abdomen. Especialmente estómago, sífilis. Rayos X. De 2 a 4. Agustinas 1889. Teléfono 3098.

Dr. CARLOS SEAMAN
Médico cirujano. Consultas: 1.30 a 4. Trasladóse: Delicias 225.

Dr. STOLTING
Oculista. Médico recibido Alemania y Chile. Compañía 1392. De 3 a 6.

Dr. MARCO A. SEPULVEDA
Laboratorio: Bandera 736. Teléfono N.o 233. Exámenes completos sangre, orina, esputos, etc., cultivos autovacunas. Abierto a toda hora.

O. SCHWARZENBERG TH.
Médico-cirujano. Enfermedades de niños. 2 a 3. Santo Domingo número 1523.

Dr. HELLMUTH SIEVERS W.
Médico cirujano. Domicilio: Molina 672. San Antonio 275. De 2 a 3 1|2.

Dr. TORRES TORRES
Jefe Clínica Prof. Korner. Enfermedades internas y cirugía. Catedral 1269. De 2 a 5.

Dr. VEGA MACHER
Exclusivamente pulmón. Nataniel 109. De 2 a 3.30. Lunes, Miércoles y Viernes.

Dr. VIVES BRAVO
Enfermedades niños Trasladóse a Delicias, 335. Teléfono 2895.

Dr. G. E. VIDAL S.
Delicias 2696. Teléfono 245. Estación. Consultas: 5 a 6.

Dr. J. M. VERGARA KELLER
Regresó de Europa. Partos, ginecología. Agustinas 823. De 2 a 4. Teléfono 2355.

Dr. ANGEL VIDAL OLTRA
De 1 a 3. Catedral 1403. Teléfono 2006.

Dr. RAUL VENTURA JUNGA
Médico residente Hospital Salvador. Medicina general Esp. sistema cardio-vascular. Monjitas 559. 4.30 a 6 Teléfono 3828 y 395.

Dr. VILLAGRA
Estudios Europa. Unicamente pulmón, Rayos X, 2-6. Dieciocho 437-A. Teléfono 131 (Parque).

Dr. JAIME VIDAL OLTRA
Ex-director Sanatorio San José para tuberculosis, pulmón, corazón. estómago. 3 a 5. Catedral 1433. Teléfono 2006.

Prof. Dr. VARGAS SALCEDO
Exclusivamente cirugía. Trasladóse: Compañía 2499. Teléfono 1060. Martes Jueves, Sábados. 2 a 5.

Dr. VICUÑA HERBOSO
Jefe clínica servicio prof. García Guerrero. Hospital San Vicente. Medicina interna especialmente enfermedades del corazón. Martes, Jueves, Sábados. 2.30 a 4.30. Almirante Barroso 270. Teléfono número 1053.

Dr. YAÑEZ G.
Estudios Europa. Piel, sífilis, venéreas. Trasladóse: Delicias 865. De 4 a 6. Casilla 618.

Dr. WAUGH ALDUNATE
Estudios Europa. Especialmente enfermedades internas. Venéreas. Sífilis Reacción Wasserman. 3 a 4. Compañía 1853.

Dr. WEINSTEIN
Estudios Europa. Enfermedades de la piel, sífilis y venéreas. Radioterapia y luz ultra-violeta. Agustinas 1357. De 2 a 5.

Dr. WIREN
Oídos, nariz, garganta. Compañía número 1686. De 2 a 3.

DENTISTAS

Dr. CLODOMIRO CONTRERAS
San Antonio 451. Teléfono 3692. Horas: 9 a 11 y 3 a 6.

FORTUNATO ENCINA F.
Especialmente placas, coronas, puentes. Extracciones indoloras. Ahumada 56.

Dr. GALLARDO GONZALEZ
Estudios en Filadelfia. Consultas: diurnas y nocturnas. Echaurren 26. Regresó.

Dr. CERDA LOPEZ
Dentista. Especialista coronas y puentes. Riquelme 47. Teléfono 1642.

PEDRO MENDEZ
Estudios Estados Unidos. Europa. Honorarios moderados. Huérfanos 782.

JUAN FERRARI C.
y H. VALDIVIESO MORALES
Dentistas. San Antonio 830.

ARMANDO MORA PINOCHET
Dentista. Trasladóse: Santa 672.

S LAZAR ROJERS
Dentista
Lindas dentaduras, composturas, tapaduras, en horas. Alameda T 412, Estación.

C. VALENCIA COURBIS
Ayudante Escuela Dentística. Operaciones indoloras. Teatinos

WENCESLAO MUÑOZ L.
Dentista. Tratamientos rápidos. Extracción sin dolor. San Diego

ALFREDO MUÑOZ LOBOS
Extracción sin dolor. Somnoforme. Puentes, placas. Tratamientos rápidos. Compañía 1852.

CLINICA DENTAL Dr. VALENZUELA BASTERRICA
Atendida por médico-cirujano y otro dentistas especialistas. Riquelme 47. Teléfono 1642.

VETERINARIOS

SCHMIDT HERMAN
Enfermedades animales en general. Llamados domicilios. San Antonio 457. Teléfono 8649. De 9 a 11 y 3 a 6.

ARQUITECTOS

OFICINA DE CONSTRUCCIONES Económicas y de renta
E. LEOPOLDO NAVARRETE
Morandé 67. Teléfono 3189. Casilla N.o 380.

EDUARDO TASSO
Construcciones, transformaciones y reparaciones. Honorarios: 10 por ciento. Huérfanos 1258.

MATRONAS

MATRONA ERAZO
Recibe pensionistas. Atiende a domicilio. Inyecciones. Mujica 20, casi esquina Vicuña Mackenna a una cuadra 10 de Julio.

MATRONA GUINECOLOGISTA
atención privada, consultas gratis enfermas pensionistas. Brasil 20-Octubre

MATERNIDAD PARTICULAR
Lucrecia Arce de Martínez. Matrona enfermera. Pensionistas partos curaciones. Ibáñez 324.

Mme. E. FRAGNAUD
Matrona francesa, trasladóse Avenida Matta 72, entre Vicuña Mackenna y Santa Elena.

SARA OSORIO DE GONZALEZ
Matrona. Pensionado particular para partos y curaciones internas. Asistencia a domicilio. Trasladóse a García Reyes 531.

PENSIONADO PARTICULAR
Mercedes Rojas matrona. San Diego 930. Recibo enfermas. Curaciones internas. Consultas a toda hora.

CLINICA PRIVADA DE OBSTETRICIA
Señora Reyes, matrona ginecologista. Establecimiento moderno atendido por dos cirujanos especialistas. Recibo enfermas de todas partes del país. Partos precios módicos. Consultas gratis. Esmeralda 636.

PENSIONADO DEA.
Recibe enfermas de provincias, meses, días. Asistencia completa. Partos 50 pesos. Turnos permanentes. San Diego 57.

ANA G. VARGAS
Partos. Recibo pensionistas. Unión Americana 627.

Recibo pensionistas. Partos desde 50 pesos. Curaciones. Consultas gratis. San Diego 267.

CARMELA TORO G.
Partos. Asistencia toda hora. recibo enfermas. Matucana 640.

MASAJISTAS

YOLANDA GOMEZ
Masajes faciales eléctricos, quitando desperfectos del rostro. Especialidad inyecciones intravenosas. San Antonio 830.

LUTOS

Encontrará usted el mejor surtido en plaza en el

MANTO ELEGANTE
PASAJE MATTE 28
Especialidad en tocas y sombreros de Crep-Georgette.

LA CASA NO TIENE SUCURSAL

Pompas Fúnebres "La Humanitaria"

ABIERTO DIA Y NOCHE
SERVICIOS DESDE $ 30
Teléfono 244. Matadero
San Diego esquina Concepción

POMPAS FUNEBRES

EMPRESA ZENTENO
ESTADO N.o 17
TELEFONO N.o 4275
DELICIAS N.o 2584
TELEFONO N.o 524
Abierto día y noche. Atendidas por
CARLOS ZENTENO LOYOLA

AL COMERCIO

Avisamos el traslado de la oficina de la
MAESTRANZA YUNGAY
DE ENRIQUE TORRES L.
Al nuevo local:
BANCO ANGLO S. A.—2.o PISO.—OF. 6
donde giraremos bajo la razón social:

MAESTRANZA YUNGAY
Torres y Heiremans Lda.
CASILLA 3267. TELEFONO 275, CENTRAL
OFRECEMOS: de preferencia construcciones metálicas, maquinarias, equipo y artículos para ferrocarriles.

27-J.

LAPICES VENUS

LOS lápices de mérito que más se venden en el mundo. Para dibujo y escritura en general: 17 grados (6B a 9H). Un lápiz para cada uso.

El No. 214 VENUS Superfino es el lápiz de copiar por excelencia.

Las Gomas VENUS borran con suavidad sin ensuciar el papel. Vienen en 12 tamaños.

De venta en las librerías y papelerías.

American Lead Pencil Co. Nueva York, E.U.A.

VENUS AMERICAN PENCIL CO. NEW YORK No. 36
HB VENUS AMERICAN PENCIL CO. NEW YORK
VENUS SUPER COPYING AMERICAN PENCIL CO. N.Y. 214

GRAN PENSION COMERCIAL

A 50 metros estación Puerto, piezas para familias y viajeros por meses y días. Buena comida y más barato que los hoteles. Cochrane 695, altos, Bolsa Comercial. Valparaíso.

SOCIEDADES ANONIMAS

Cía. Nacional de Tejidos "El Salto"

En virtud de lo dispuesto en el ARTICULO 12 DE LOS ESTATUTOS, cítase a los señores Accionistas a JUNTA GENERAL ORDINARIA para el MARTES 29 DEL CORRIENTE, A LAS 11 A. M., en las oficinas de la COMPAÑIA, AGUSTINAS 1220, altos, a fin de someter a su aprobación la MEMORIA y BALANCE correspondiente al año que terminó en 30 de Junio de 1924.

El REGISTRO DE ACCIONES quedará cerrado desde el 19 al 29 del actual, ambos inclusives.

Santiago, 19 de Julio de 1924.

RICARDO LYON.
PRESIDENTE.

28-J

COMPAÑIA DE CONSUMIDORES DE GAS DE SANTIAGO.

DIVIDENDO

Desde esta fecha se pagará a los señores Accionistas el dividendo de 5 o|o, o sea de $ 2.50 por acción, correspondiente al Primer Semestre de 1924, que acordó la Junta General de Accionistas en sesión del 25 del presente.
Santiago, 26 de Julio de 1924.

PEDRO ERRAZURIZ TAGLE,
Gerente.

Banco Italiano

Desde el 21 del actual, este Banco pagará a los señores Accionistas, dueños de acciones de la SERIE B., el dividendo del 8 por ciento anual, acordado en la Junta General de Accionistas, celebrada el 19 del presente.

Los señores accionistas residentes en provincia, pueden percibir sus dividendos en las respectivas Oficinas del Banco de Chile.

Valparaíso, Julio 21 de 1924.

CARLOS CASTILLO V.
Gerente.

COMPAÑIA CHILENA DE TABACOS

DIVIDENDO N.o 40

Desde esta fecha se pagará a los señores accionistas en el Banco Español de Chile el dividendo de 2 pesos por acción, acordado en la Junta General del 22 del presente.
Valparaíso, 23 de Julio de 1924

EL GERENTE.

A-1.o

Compañía Estañifera DE LLALLAGUA

Se avisa a los señores Accionistas que se ha prorrogado hasta el 31 del presente el plazo para contestar la circular del 10 de Junio próximo pasado.

Para este efecto y para el reparto de los fondos sociales, el Registro de Accionistas quedará clausurado el 24 del presente mes de Julio.
Santiago, 19 de Julio de 1924.

BENJAMON ERRAZURIZ O.
Gerente.

31-J

"COMPAÑIA TELEGRAFO COMERCIAL"

Desde el Martes 29 del presente, las oficinas del Banco Español de Chile en Santiago, Valparaíso y Concepción, pagarán a los señores accionistas el dividendo de $ 2.50 por acción, acordado en la Junta General celebrada ayer 24 de Julio.

Santiago, Julio 25 de 1924.
EL GERENTE.

Banco Popular

EN QUIEBRA

El remate de los créditos contra deudores morosos se pedirá indefectiblemente el 1.o de Agosto próximo, publicándose la nómina de los deudores con los detalles necesarios.

Los deudores, si no desean aparecer en esas publicaciones, deben pasar a cancelar sus deudas a Teatinos 354, de 11 a 12 de la mañana, antes de esa fecha.

LA SINDICATURA.

CIRCULO ESPAÑOL

Se cita a los señores socios accionistas a Junta General ordinaria para el Domingo 27 del presente, a las tres de la tarde, en los salones del Círculo, para dar cuenta de la marcha de la Sociedad en el último semestre. Si a la hora indicada no hubiere el número reglamentario para poder sesionar, se cita en segunda convocatoria para las tres y media, debiendo celebrarse la sesión con el número de socios que asista.

EL SECRETARIO.

J-27.

Compro Joyas

con brillantes, perlas, diamantes,
Pago instantaneo.
ESTADO 56

PADRES DE FAMILIA

Cuando sus niños lloren, deles una entretención; obséquieles un juego de los publicados en "La Nación". Precio sesenta centavos

---

La Mutual de la Armada y Ejército

INSTITUCION DE PROTECCION MUTUA DE LOS ASOCIADOS POR MEDIO DEL SEGURO DE VIDA

UNA POLIZA DE VIDA ES PATROCINIO DE LA FAMILIA Y OPORTUNO AUXILIO PARA EL HOGAR

TODO CHILENO PUEDE SER SOCIO OBTENIENDO UN SEGURO DE VIDA DESDE UN MIL PESOS

Los siniestros se pagan rápidamente

Oficina Principal:
VALPARAISO, CONDELL 345, Casilla 21-A

Agencia Principal:
SANTIAGO, RASCACIELO DE "LA MUTUAL DE LA ARMADA Y EJERCITO"

SE VENDEN

dos espléndidas y ventajosas propiedades de gran porvenir, en calles Constitución e Independencia.

Dirigirse a

J. MANRIQUEZ R., SAN DIEGO 157.

NO BUSQUE ENTRETENCION FUERA DE SU HOGAR

Ocupe sus horas de descanso entreteniéndose con los juegos publicados por "La Nación" en sus ediciones dominicales. Escríbanos enviándonos sesenta centavos y dándonos el nombre del juego por el que tenga interés y usted lo recibirá por el próximo correo, elegantemente impreso en cartulina.

LA QUIMERA

por CONCHA ESPINA.

Preguntó por Casilda a la puerta.

— Pasa, hombre, pasa — le contestaron, — ahí la encontrarás en el avadero, tan guapona como siempre, tan castiza para el trabajo y tan sucumbida a "aquel" tu yo... Echa por este camino, tira a la derecha, y allí está, lava que te lava...

Tuvo el visitante para este discurso una leve sonrisa, entre benévola y displicente; franqueó la verja y avanzó por la anchura del parque.

Se le quedó mirando el jardinero con mucha sorna.

—¡Atiza con el mozo! ¡Y que no se da poco pisto que digamos!... ¡Caray, qué humor!

El buen hombre se puso a liar un pitillo y rumiar unos cuantos pensamientos al compás de sus valvenes de cabeza, todos afirmativos, como si asegurase:

—Sí, señor... Sí señor...

No decía nada, pero se estaba convenciendo de que Tino parecía otro totalmente; hasta en los andares, hasta en la caída de los ojos... Y luego, la barba cerrada, el bigote torcido... ¡Y el traje, los zapatos, y la gorra...! ¡Vaya, que no era el mismo ..! Todo ello "motivao" a que don Cleto, por no saber en qué dar empeñóse en darle la mano a Tino, y de criado de labranza que era, le metió en finuras de camarero; le hizo algo así como señorito "de compañía y amo de llaves", hasta que para más relieve se lo llevó a los Madriles, y por allá le tuvo una buena temporada. . . La cabeza del jardinero seguía afirmando rotundamente:

—Sí, señor. . . Sí, señor...

Ya estaba hecho el pitillo y encendido al amparo de la boina, de espaldas al viento.

Entre chupada y chupada, Casilda, la novia de Florentino, se aparece que el soliloquio mental de hortelano, que entonces chupa más fuerte, escupe y acentúa sus cabeceos.

Porque era Casilda "muy guapísima y muy mula para el trabajo, y muy [illegible] Pero, ahora, ya "no hacía clase", con Tino; ¡que no eran parientes para una misma yunta, vamos!

Y la inquieta cabezota del hombre, cambiando repentinamente de rumbo, comenzó a decir:

—No, señor... No, señor...

Así como iba Florentino por la senda central del jardín, con el aire jactancioso y la sonrisa protectora, sintió calladamente el imperioso llamamiento de una mirada, y volvió la suya de aquel lado por donde le venía el aviso.

Al pie de una magnolia, con un libro en la mano, vió sentada a una gentilísima criatura que atendía con extrañeza a los movimientos del intruso; los ojos azules de la lectora fueron los que llamaron de aquella manera autoritativa y muda los ojos del visitante.

Siguió él avanzando; mirándola siempre con intensa fascinación. Ella se puso en pie como si pensara retirarse. Era casi una niña; el vestido le flotaba muy corto, la melena muy rizosa, la manga muy recogida sobre el brazo desnudo.

Como el joven se adelantase hacia la señorita bajo el ciego impulso de una atracción invencible, ella tomando con prontitud un sendero transversal, ganó la escalinata y entró en el hotel sin volver a mirar al importuno.

Pronto logró el muchacho dominar su turbación; mas al dirigirse al lavadero no iba tranquilo ni diligente.

Salió allí Casilda a recibirle con el rostro [illegible] de emoción. También lleva el vestido flotante, la blusa remangada sobre el brazo desnudo; también es casi una niña, rubia y hermosa.

Pero el novio la envolvió en una mirada tan implacable, que dejó de sonreír. No pudo, sin embargo, contener el movimiento amoroso de tenderle las manos y la palabra.

—¡Tino!

Con su gesto impertinente rechazó el joven aquel saludo:

—Me llamo Florentino... ¡Quita mujer, que estás untada de jabón.

Desmudóse el semblante lozano de Casilda; desconocía a su novio. No era él; ni en el porte ni en la cara, ni en el corazón. Ella supo que venía cambiado, pero no creyó encontrarle desconocido. Muy confusa quiso añadir algo para disimular su pena.

—¿Has llegado hoy?

—Hoy mismo.

La seguía mortificando con aquella mirada burlona y despreciativa, y aún a punto de llorar, habló la moza:

—¿No tienes nada que decirme?

Vaciló un poco el mozalbete.

Sí... Quería saber quién es "una" que he visto ahí en el jardín, leyendo debajo de un árbol.

—¡Ah!... ¿Eso te interesa?... Es la hija mayor de los señores, que ha salido ahora del colegio.

Hubo una pausa embarazosa y Casilda, ya sin disimular su indignación:, dijo:

—¿No vienes más que a preguntarme por la señorita?

Se quedó el mozo cabizbajo, suavizó la expresión adusta y miró a la muchacha pensativamente. Con dificultad como quien anda a tierras, por un camino ignorado, cmenzó a hablar:

—Yo no sé a lo que he venido, Casilda; pero es el caso que no tengo nada qué decirte.. que no puedo decirte nada .. Y "aquello" que habíamos tratado es imposible... No lo tomes a mal; perdona... y hasta otra vez.

—Adiós — repuso la niña con los labios descoloridos, ronca de la angustia.

Y Florentino, volviendo la espalda a la más hermosa realidad de su vida, alejóse para soñar desatinadamente con una quimera...

C. E.

Fosfo
Glico Kola
Domenech

Poderoso tónico reconstituyente
Resultados prácticos al primer frasco
M. J. MASALIAS
Concesionario Exclusivo
VALPARAISO

Niños y Señoras lo toman con deleite

EL EXTRAÑO IDILIO DE LINA GARDEN

Enamorada locamente de un hombre treinta años más viejo que ella, la joven, al saber que su "adorado" era casado, intenta suicidarse

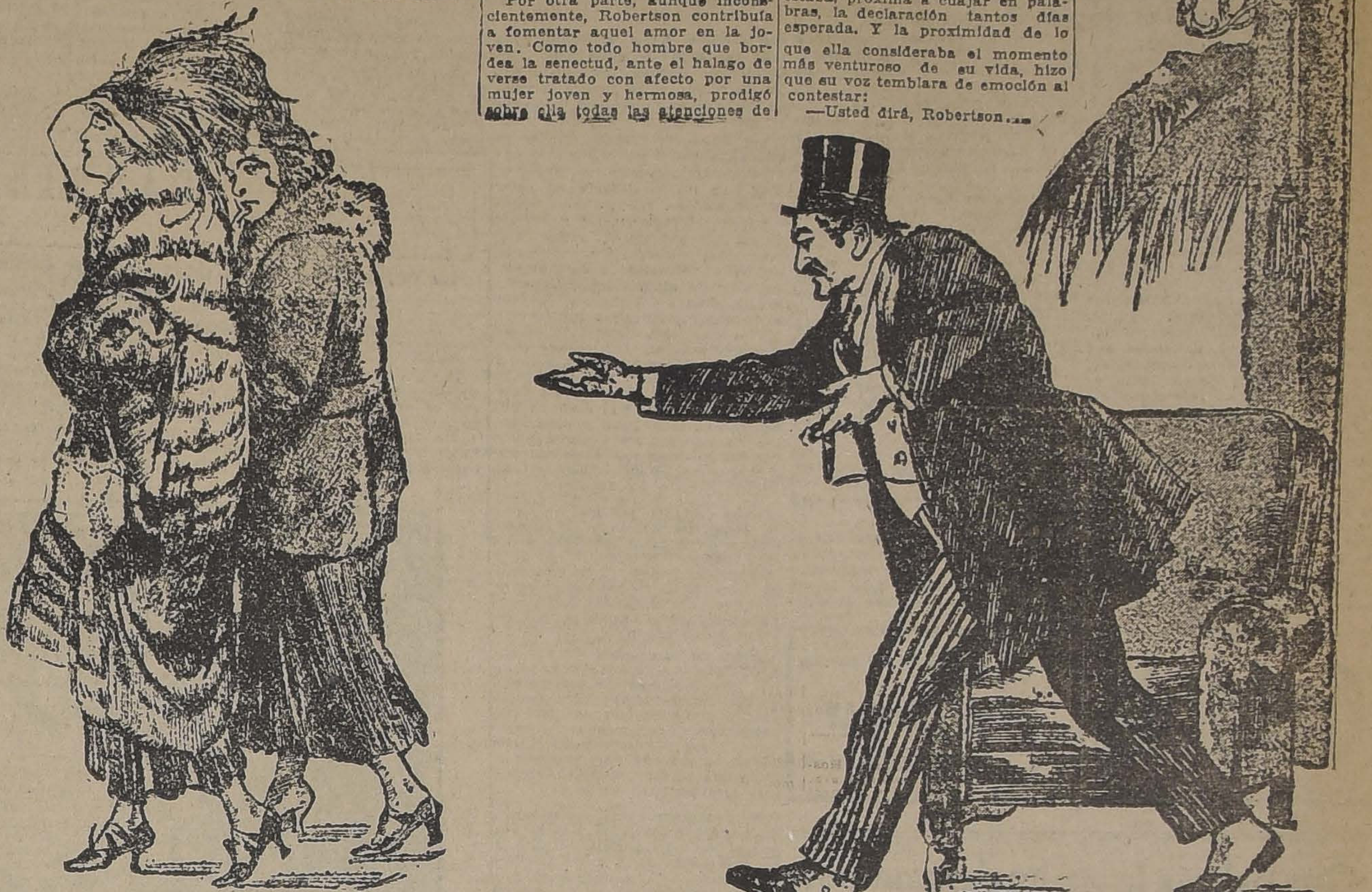

Lina Garden, que actualmente se encuentra en un hospital de Boston, reponiéndose de los efectos del veneno con el cual intentó suicidarse, abrumada por el dolor de ver que el hombre que ama ba no podía ser suyo, porque otra mujer tenía derechos legales sobre él, es una joven de veintidós años, dotada de una singular hermosura.

Desde su infancia, Lina fué educada celosamente por sus padres, y a la muerte de su progenitor, acaecida hace unos cuatro años, se encontró poseedora de una excelente educación que le permitía pasar en cualquier lugar por una señorita culta, y de un saneado capitalito que la ponía a cubierto de toda necesidad para su vida.

Dotada de un sentido de la vida nada común entre las jóvenes de hoy día, Lina huyó siempre de esas distracciones propias de la juventud, como bailes, reuniones, etc. "Antes que perder el tiempo de esa manera"— decía siempre— "prefiero quedarme en casa estudiando o atendiendo a las lecciones que me dá mi madre. Quiero que, si algún día me caso, el que sea mi esposo encuentre en mí una mujer capaz de gobernar su casa inteligentemente, no una muñeca inútil de salón, muy hábil para el shimmy, el tennis y la equitación, pero sin el menor asomo de cultura o preparación para los deberes de esposa".

Estas ideas, teóricamente hermosas, eran por cierto dignas de aplauso, pero crearon a Lina Garden una fama de muchacha "demasiado seria", que ahuyentaba a los pretendientes. Esto, sin embargo, no parecía preocupar ni poco ni mucho a la joven, que parecía convencida de que el hombre que la habría de llevar al altar, de existir, se presentaría solo, sin necesidad de que ella anduviera corriendo o coqueteando tras él.

Y el "elegido" se presentó, efectivamente, de la manera más natural. Era un hombre de cincuenta a cincuenta y dos años de edad, fuerte, pulcro, en el vestir, inteligente y amable. Se llamaba Keith Robertson y se hallaba en Boston en misión científica, como representante de una sociedad de California, de la cual era presidente.

Robertson, que era un hombre acaudalado que dedicaba sus días a la ciencia por puro afán amateur de elevación, cautivó a la muchacha, desde el primer momento. Dotado de una vasta cultura y poseedor, además, de excelentes cualidades de sociabilidad, aquel hombre casi al borde de su ancianidad supo aparecer ante la joven como el ideal soñado. No es de extrañarse, pues, que Lina Garden sintiera primero una gran simpatía hacia él y después un amor que fué intensificándose día a día, a medida que iba ahondando su trato con él y descubría en el hombre de ciencia nuevos encantos espirituales.

Por otra parte, aunque inconscientemente, Robertson contribuía a fomentar aquel amor en la joven. Como todo hombre que bordea la senectud, ante el halago de verse tratado con afecto por una mujer joven y hermosa, prodigó sobre ella todas las atenciones de que era capaz, pero sin sospechar nunca los móviles que originaban las acciones de Lina, ni corresponder al cariño, que por otra parte ignoraba.

Las cosas continuaron en aquella forma un par de meses hasta que, finalizada su misión científica y disponiéndose a regresar a su hogar del oeste, Robertson decidió in mente que una excelente forma de agradecer a su amiguita todas sus atenciones, sería invitarla a pasar la temporada de verano, que entonces empezaba, con su familia.

Contento, se dirigió al hotel donde había citado a Lina y su madre para tomar el té. Y con paso juvenil cruzó el vestíbulo y entró en el bar, donde ya ambas mujeres le esperaban, acercándose a ellas y ocupando el lugar vacante ante la mesita de té.

Y como el hombre deseaba desembuchar cuanto antes su ofrecimiento, creyendo que la invitación sería recibida con agrado, no perdió tiempo en circunloquios:

—"Lina" — dijo — "dentro de cuatro o cinco días, debo partir para California. He terminado la misión que me trajo a Boston y necesito regresar. Pero antes, quiero hacerle una proposición, si me lo permite"...

Lina palideció ligeramente. Ahí estaba, próxima a cuajar en palabras, la declaración tantos días esperada. Y la proximidad de lo que ella consideraba el momento más venturoso de su vida, hizo que su voz temblara de emoción al contestar:

—Usted dirá, Robertson...

El hombre de ciencia "dijo" en seguida:

—Empieza el verano y Boston no es muy agradable en la estación de los grandes calores. Yo tengo una casa de campo cerca de Los Angeles, con algunas comodidades. ¿Quiere usted aceptar mi hospitalidad con su mamá? Darán ustedes una gran alegría a mi esposa y a mis hijas...

Lina creyó que el mundo se terminaba. Algo así como si de repente le hubieran lanzado una montaña sobre la cabeza. Y como un terrible nudo de angustia le apretaba la garganta, imposibilitándole hablar, recogió apresuradamente su bolsa y, arrastrando a su madre, salió del salón.

Robertson se quedó frío. La sorpresa lo inmovilizó unos instantes, pero reponiéndose, corrió tras las dos mujeres y consiguió alcanzarlas antes de salir. Pero lo que no pudo conseguir fué que Lina contestara a sus preguntas.

Aquella noche, la muchacha ingirió un veneno, desesperada ante el fracaso de su sueño. Pero su juventud ha logrado, en cooperación con la ciencia, vencer los efectos del tóxico, aunque la misma Lina tal vez no se alegre de ello.

MANERAS DE HABLAR

por PIERRE VEBER

Al pasar presté atención.

La señora Charolais decía a la señora Fenouil:

—Sí; la he encerrado a esa pequeña sinvergüenza. Tened la seguridad de que no volverá a salir.

—Sois demasiado severa— contestaba la señora Fenouil.

—No lo creáis. Es demasiado joven para permitirle que haga tonterías. Casi todos los días, Charlot, el Charlot de enfrente, viene a rondar por aquí, y en cuanto me descuido un poco, se cuela en casa; naturalmente que es por la pequeña.

Ayer les sorprendí juntos, lo arrojé a la calle a él y le dije a la pequeña: "Como vuelva a suceder, ya verás lo que te va a pasar".

Ella, naturalmente, procuró amansarse, pues lo que desea es salir a la calle; pero estoy dispuesta a no ceder, y es inútil que ponga los ojos blancos y haga toda clase de gestos para convencerme, pues yo respondo siempre: "No, señorita, no".

Como no se les eduque de este modo severo, acaba una por tener disgustos. En seguida se enamoran, pasan las noches fuera y luego vuelven Dios sabe cómo. Sin contar con el riesgo que corren de exponerse a encuentros desagradables y a una buena tanda de palos. Pero su mamá vela por ella. Claro que la mimo y que obtiene cuanto desea; pero lo que es eso de salir a todas horas, de ninguna manera. Soy inflexible.

—Perdonad—dije yo acercándome.— Habláis de vuestra hija, señora Charolais?

—No, señor; hablo de mi perra.

Ocho días después, al pasar por junto a las dos eternas charlatanas, oí que la señora Charolais decía a la señora Fenouil:

—La semana pasada se me ha escapado. Pregunté a todo el mundo si la había visto, y uno me contestó: "¡Por qué no la habéis puesto un collar?"

Yo estaba desolada, un sudor se me iba y otro se me venía, hasta que ayer, ¿qué es lo que oí cerca de la puerta?

—Seguramente a ella.

—Sí, señora, y con las orejas gachas. Entonces me apoderé del látigo y le grité: "¡Ah! ¡Sucia! ¡Trocacalle! ¡Sinvergüenza! Ahora mismo vas a encerrarte en tu cajón". Y la apliqué una buena mano de golpes. Aulló furiosamente, en términos que partían el corazón. Daba saltos, se encogía, se estiraba, revolcábase por el suelo. Pero yo, firme que firme. Ahí la tiene usted, sin embargo, tan tranquila, dormitando al lado de la lumbre. La lección ha sido buena.

—Perdonad—dije yo acercándome.— Habláis de vuestra perra, señora Charolais?

—No, señor; hablo de mi hija.

P. V.

COMO MURIO LA PRINCESA LWOFF-PARLAGHY

DESPUES DE SIETE AÑOS DE UNA VIDA SUNTUOSA, LA PRINCESA DEJO DE EXISTIR EN LA MISERIA MAS TRAGICA

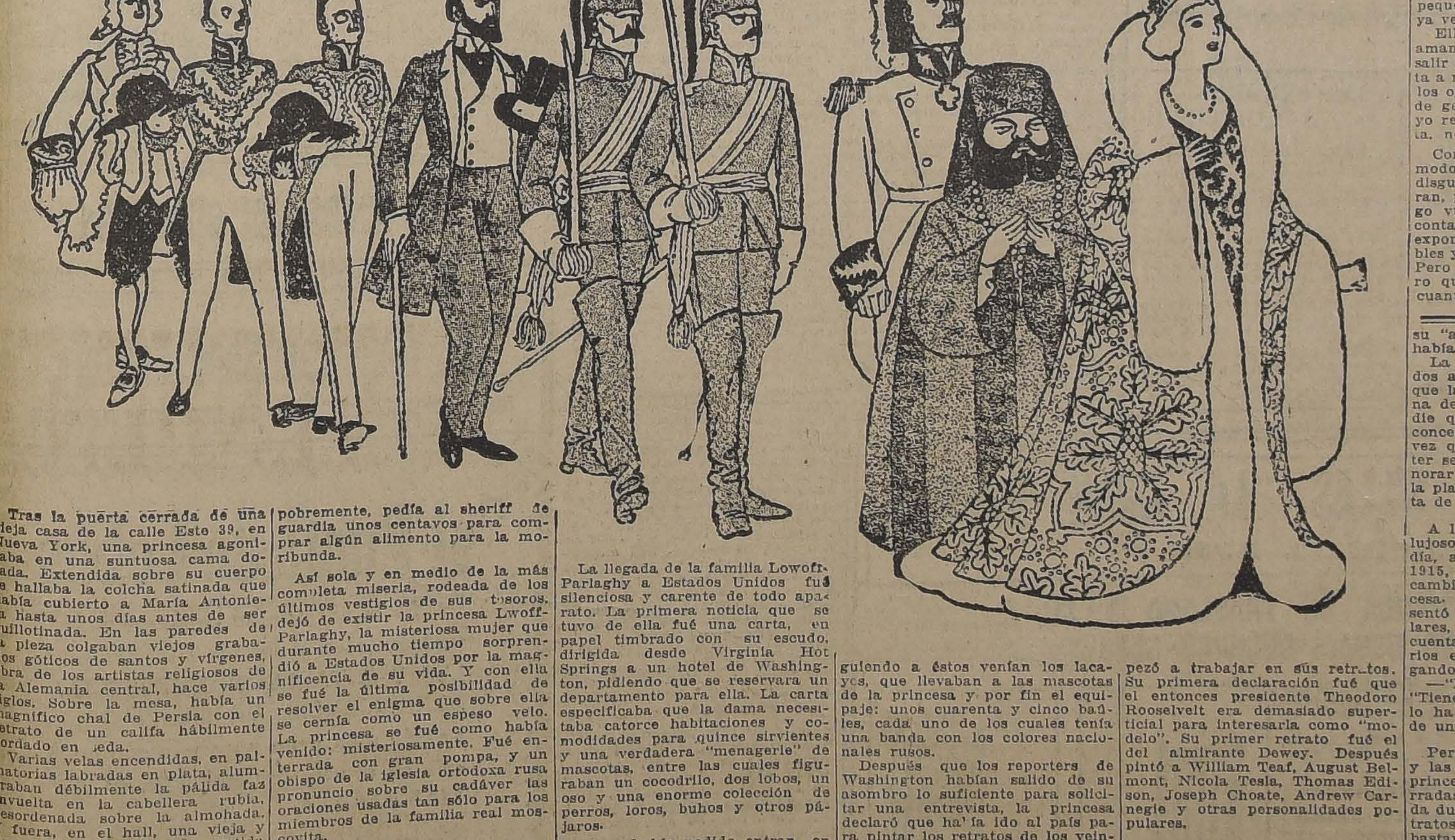

Tras la puerta cerrada de una vieja casa de la calle Este 39, en Nueva York, una princesa agonizaba en una suntuosa cama dorada. Extendida sobre su cuerpo se hallaba la colcha satinada que había cubierto a María Antonieta hasta unos días antes de ser guillotinada. En las paredes de la pieza colgaban viejos grabados góticos de santos y vírgenes, obra de los artistas religiosos de la Alemania central, hace varios siglos. Sobre la mesa, había un magnífico chal de Persia con el retrato de un califa hábilmente bordado en seda.

Varias velas encendidas, en palmatorias labradas en plata, alumbraban débilmente la pálida faz envuelta en la cabellera rubia, desordenada sobre la almohada. Y fuera, en el hall, una vieja y llorosa sirvienta húngara, vestida pobremente, pedía al sheriff de guardia unos centavos para comprar algún alimento para la moribunda.

Así sola y en medio de la más completa miseria, rodeada de los últimos vestigios de sus tesoros, dejó de existir la princesa Lwoff-Parlaghy, la misteriosa mujer que durante mucho tiempo sorprendió a Estados Unidos por la magnificencia de su vida. Y con ella se fué la última posibilidad de resolver el enigma que sobre ella se cernía como un espeso velo. La princesa se fué como había venido: misteriosamente. Fué enterrada con gran pompa, y un obispo de la iglesia ortodoxa rusa pronunció sobre su cadáver las oraciones usadas tan sólo para los miembros de la familia real moscovita.

La llegada de la familia Lowoff-Parlaghy a Estados Unidos fué silenciosa y carente de todo aparato. La primera noticia que se tuvo de ella fué una carta, en papel timbrado con su escudo, dirigida desde Virginia Hot Springs a un hotel de Washington, pidiendo que se reservara un departamento para ella. La carta especificaba que la dama necesitaba catorce habitaciones y comodidades para quince sirvientes y una verdadera "menagerie" de mascotas, entre las cuales figuraban un cocodrilo, dos lobos, un oso y una enorme colección de perros, loros, buhos y otros pájaros.

Cómo había podido entrar en Estados Unidos con todo aquel aparato, sin ser observada por los numerosos reporters que vigilan estrechamente a los pasajeros de todo buque que allí llega, es un misterio. Pero cuando llegó a la estación de Washington, media población se hallaba allí para verla. Y por cierto que el espectáculo valía la pena de soportar pisotones y apreturas.

Un coche blanco, con ruedas doradas, recibió a la princesa. Esta era joven, hermosa y rubia como las princesitas de los cuentos de Andersen. Tras ella iban su confesor, un mayordomo vestido como un almirante, dos sirvientes de uniforme brillante y otros funcionarios de llamativas ropas. Siguiendo a éstos venían los lacayos, que llevaban a las mascotas de la princesa y por fin el equipaje: unos cuarenta y cinco baúles, cada uno de los cuales tenía una banda con los colores nacionales rusos.

Después que los reporters de Washington habían salido de su asombro lo suficiente para solicitar una entrevista, la princesa declaró que había ido al país para pintar los retratos de los veinticinco norteamericanos más ilustres. Había pintado ya a casi todos los miembros de las familias reales de Europa, y deseaba inmortalizar en sus telas el tipo más viril de la raza norteamericana.

Se investigó en Europa y, en efecto, la princesa gozaba allí de considerable reputación como retratista. Además, se averiguó que el rey Pedro de Serbia había intentado contraer enlace con ella unos años atrás, viéndose obligado a desistir, debido a una enérgica misiva del Czar Nicolás de Rusia. El motivo de aquella oposición fué siempre un misterio.

La princesa abrió inmediatamente un suntuoso estudio y empezó a trabajar en sus retratos. Su primera declaración fué que el entonces presidente Theodoro Rooselvelt era demasiado superficial para interesarla como "modelo". Su primer retrato fué el del almirante Dewey. Después pintó a William Teaf, August Belmont, Nicola Tesla, Thomas Edison, Joseph Choate, Andrew Carnegie y otras personalidades populares.

Durante siete años, la princesa Lwoff-Parlaghy derramó el oro a torrentes. Su vida, fastuosa como la de una reina, era sin embargo un misterio para todos, que no podían averiguar de dónde provenían las enormes sumas de dinero que gastaba con tanta liberalidad. Esto, como es natural, hizo que se tejieran en torno de ella fantásticas anécdotas.

Se decía que los millones que le permitían desplegar todo aquel aparato provenían de varios nobles europeos que se habían arruinado por ella, llegando hasta asegurar que un joven duque ruso tuvo que suicidarse para verse libre de las enormes deudas a que su "amistad" con la princesa le había llevado.

La dama oía con desprecio todos aquellos rumores. Las gentes que la rodeaban tenían la consigna de no admitir ante ella a nadie que previamente no tuviera concedida una audiencia, y cierta vez que la duquesa de Manchester se permitió la libertad de ignorar aquella orden, la princesa la plantó bonitamente en la puerta de su departamento.

A los siete años de vivir en el lujoso departamento del hotel, un día, allá por los principios de 1915, llegó el primer síntoma de cambio en la fortuna de la princesa. La dirección del hotel presentó una cuenta de 12,500 dólares, reclamando su pago. La cuenta pasó por las manos de varios edecanes y secretarios, llegando por fin a las de la dama.

—"No es nada" —dijo ésta— "Tiene que haber dinero. Siempre lo ha habido. Se pagará dentro de un par de días.

Pero la cuenta no fué pagada y las lujosas habitaciones de la princesa aparecieron un día cerradas. Después de una temporada durante la cual pintó varios retratos, cobrando por ellos precios bastante elevados, la princesa desapareció. Estados Unidos había entrado en la gran guerra y el pueblo, ocupado en cosas mucho más trascendentales, no tenía tiempo para ocuparse de las andanzas de princesitas rubias, por muy extravagantes que fueran.

El año pasado, un joyero le ganó un pleito y el sheriff recibió orden de embargar las habitaciones. Cuando fué a cumplir su misión, le salió al paso el único de los secretarios que todavía permanecían fieles a ella.

—"Está agonizando" —dijo—. "Tenga la bondad de esperar a que termine su vida, antes de proceder". Y la princesa falleció sin saber la vergüenza que la esperaba tras la puerta de su dormitorio.

Jarabe de Fosfatos Compuestos
SEG. FORMULA DEL Dr. PARRISH.—LONDRES
ALIMENTO QUIMICO
Compuesto por todas las sustancias que necesita el organismo humano.
EL TONICO IDEAL, superior a todos los compuestos de bacalao. Especial para niños.
INDISPENSABLE PARA ADULTOS
Laboratorio Londres Valparaiso
EN TODA BUENA BOTICA

LA MEJOR Y MAS SABIA ECONOMIA LA OBTENDRA CON LOS BONOS
"LA FORTUNA"
NO PIERDEN NUNCA SU VALOR Y DAN OPCION A MUCHOS PREMIOS

GRAN RIFA
de la Junta de Beneficencia Escolar, a beneficio de su Colonia Escolar Permanente de San José de Maipo
La rifa se efectuará el 16 de Agosto de 1924. Cuatrocientas libras esterlinas, distribuidas en
CIEN PREMIOS
1 Premio mayor de . . £ 100
1 Premio de 50
2 Premios de 25
6 Premios de 10
50 Premios de 2
40 Premios de 1
Valor del número entero $ 5.00
Quinto de número . . . 1.00
Av. CUMMING N.º 735
SANTIAGO
Dad un óbolo a favor de los escolares enfermos
SE VENDEN BOLETOS EN ESTA IMPRENTA

DE NUESTROS CORRESPON

UNA ALEMANIA INCOMPRENDIDA Y ERRONEAMENTE JUZGADA

por LUIS CASTILLO

Demostraciones que da este país de una falta de oportunismo político para incorporarse a la vida contemporánea.— El error de las generalizaciones daña más a la Alemania por la falta de toda defensa organizada en el exterior y particularmente en la prensa extranjera.— Un país que nada hace por cultivar las simpatías del mundo, conformándose solamente con el respeto de que goza.

POTSDAM, Junio de 1924.

Evidentemente, Alemania es un país único que no se parece a ningún otro de Europa. Ni del mundo. Eso de no conocer el valor de la oportunidad política parece algo inconcebible en un pueblo tan cuerdo. Sin embargo, es así.

El alemán siente desde hace corto tiempo la brisa de la tranquilidad que le llega del otro lado del Rhin. Nótase en su ciclópeo organismo nacional mayor alivio para respirar. Ha logrado estirar sus agarrotados miembros de prisionero peligroso de los aliados y puede, finalmente, desenvolverse de nuevo en todas sus pasadas actividades, reanudando, con la prudencia de un convaleciente, sus diarios ejercicios de país sano, metódico, repleto de energías y de confianza en sí mismo. Pero no da un solo paso de acercamiento hacia donde le tienden las manos para ayudarlo.

Con el triunfo de las fuerzas políticas conciliadoras de Francia, ha florecido de nuevo en la Alemania la confianza en un arreglo de su revuelta situación. Los franzosen han dejado de enturbiarle la mirada al germano para referirse a lo que le pasa, pero, para todo esto, ha necesitado seguir y celebrar la caída de M. Poincaré y con ella la de la corriente que el ex-premier representaba, sin llegar a convencerse de que el nacionalismo francés, como el nacionalismo alemán, el de Bolivia y el de Afganistan, aunque se vista de seda,... nacionalismo se queda...

Modalidades de un mismo delirio de grandezas con que la vida le da un vuelco a la humanidad. Sueños afiebrados y miedos epilépticos mal encubiertos por el ropaje espeso y equívoco de un acentuado amor patriótico. Y en resumen, la felicidad para los de aquí, exactamente como en los tiempos de egoísmos medioevales, justipreciadas por la desdicha y el empobrecimiento de los de allá.

Afortunadamente, para el pueblo alemán, al pueblo francés se le ocurrió manifestar con oportunidad sus deseos de que lo privaran de muchos de los nuevos impuestos que se iban implantando y recaudando a parejas con una fiebre de armamentismo muy aguda e intranquilizante.

Para eso, era menester que la Alemania pagara las reparaciones, pero, mientras tanto, los políticos franceses, con el plan Dawes a la vista, deducían que el sistema seguido hasta entonces para dominar improductivamente la situación de Europa, los alejaba cada día más de las promesas contraídas con sus electores. Y, como el informe de los expertos mostraba bases de arreglo que antes que ellos nadie había logrado encontrar, concluyeron por hacer lo que han hecho siempre en estas circunstancias. Lo que han hecho también los ingleses, los rusos, los sirios, los hotentotes. Todos, menos estos incorregibles alemanes, o sea, aprovechar la oportunidad de salir de alguna manera lucida y aplaudida del berenjenal en que se habían metido. Han sabido desenredarse, como siempre, mientras que por acá, el alemán, desplazado de la órbita en que gravitaba, no sabe qué hacer, no intenta ninguna maniobra, ni se orienta tampoco para huir en el caso de que se tratara de alguna acechanza.

—Se nos sugiere esta solución por las personas invitadas expresamente para formularlas, — nan debido decirse los franceses.

—La opinión pública universal la considera de toda imparcialidad y de general provecho a fin de conservar la paz del mundo y la Francia, necesita, por otra parte, como lo ha necesitado siempre, reanudar sus simpatías con tantos países que se le alejan porque recelan de su conducta.

Finalmente, esa voz interna que periódicamente llama a la conciencia mercantilizada de los pueblos de la Edad Contemporánea, ha debido también hacerse oir para repetirles una vez más a los franceses a los prácticos y oportunos franceses, de que un arreglo, por malo que parezca, suele valer algo más que un buen pleito.

No necesitaban tampoco esos políticos, ser muy ladinos para ver que el informe pericial dejaba a los países aliados, y principalmente al suyo, en las necesarias posiciones estratégicas para reducir a la Alemania al menor asomo de resistencia para cumplir lo que prometiera.

Se vió, entonces, el absurdo de las pretensiones del régimen caído; la restauración económica de Alemania, indispensable para que pudiera satisfacer los pagos de las reparaciones, exigía un cambio de rumbo en la política internacional estérilmente amenazante de Francia y, en consecuencia, era de rigor sustituir pronto al piloto por otro que viera más claro en el horizonte que se encapotaba.

El Ruhr y el pago de las reparaciones eran cosas contrapuestas. Equivalían a la causa y al efecto de un mismo fenómeno. Hasta que sucedió que el esperado y solicitado informe de los expertos les paró, como Colón, el huevo, y les dijo, por fin:

—O el Ruhr o las reparaciones. En ningún caso las dos cosas a la vez.

Pero esto no quiere decir que haya triunfado en Francia ni el miedo ni las tendencias germanófilas, como aquí hay muchos que lo creen. Lo que ha triunfado allí una vez más, es el sentido común, la cordura colectiva y resuelta de vivir en paz con todos los vecinos y de buscar si es posible, su cooperación para hacerse así, recíprocamente, más llevadera la existencia.

Es el mismo sentido común que sabe siempre encontrar la oportunidad de manifestarse, que no pierde una sola ocasión de hacerlo a tiempo, que surge con espontaneidad y con fuerza [illegible] así como la carcajada sigue al chiste, el oportunismo político que al pueblo alemán republicano le es desconocido por habérsele atrofiado la arrogancia de los relucientes tiempos kaiserianos.

De ahí la pregunta que los extranjeros se hacen aquí sobre si Alemania despertará esta vez al llamado que se le hace.

¿Sabrá aprovecharse de la ocasión para atraerse sobre sí las simpatías del mundo y desvanecer la errónea creencia en un taimado y estéril distanciamiento?

¿Tendrá en estos momentos la cordura suficiente para desprenderse de la influencia engañosa de los que le muestran el espejismo de la vuelta al régimen caído?

¿O querrá este pueblo tan estudioso someter también a un prolijo y científico estudio la oportunidad política para dar su parecer cuando ella haya pasado?

En un ambiente tan abierto a la libertad como el que le ha dado al pueblo alemán el advenimiento de la República no ha conseguido, sin embargo, habituarse a rastrear, entre muchas otras cosas de su más inmediata urgencia, la oportunidad de situarse internacionalmente de mejor manera y al intentarlo, ha solido a menudo precipitarse o atrasarse, cuando no ha hecho las cosas justamente al revés.

L. C.

Galactol

el único **JABON DE LECHE** que reemplaza

EL COUDRAY

En venta en todas las Boticas y Perfumerías.

¿Que habrá a la vuelta del camino?

UD. no puede ver lo que hay a la vuelta de una curva ó una calle. Debe, por lo tanto, estar Ud. preparado para lo que pudiera suceder. El viajar en automóvil es un placer cuando la mente está tranquila y Ud. se librará de toda preocupación si equipa a su automóvil con los famosos paragolpes Weed en la parte delantera y trasera del coche. Los paragolpes Weed, de acero de resorte, absorben el choque en una colisión con otro vehículo ó un poste y protegen eficazmente al automóvil contra daños costosos. Más importante aun, protegen á los viajeros del coche contra lesiones corporales. De bonita apariencia, proporcionarán mayor elegancia á su automóvil. Cualquier comerciante de accesorios tiene de venta los paragolpes Weed y se los instalará pronto en su automóvil.

Paragolpe Weed Estilo "Safety" para coches livianos

Paragolpe Weed Estilo "Sturdy" para coches pesados

Paragolpe Weed Estilo "Sentry"

PARAGOLPES WEED

son manufacturados por los fabricantes de las famosas cadenas anti-patinantes Weed para neumáticos

AMERICAN CHAIN COMPANY, Inc.

Departamento de la exportación Grand Central Terminal Building

Nueva York, E. U. A.

Representantes:
Wessel Duval & Cía., Santiago y Valparaíso

GRAN REMEDIO UNIVERSAL NITRO - OZONA

Lowe-Weissflog, el único comprobado por medio de la radiografía, que cura tuberculosis (tisis). Pruebas a la vista. Afamado desde 1881, cura radicalmente hígado, riñones, estómago, pulmonía, bronquitis, asma, hipertrofia, diabetes, albuminuria, reumatismo, hidropesía, apoplegía, anemia, catarro intestinal, disentería, apendicitis, peritonitis, almorranas, fístulas furunculosas, enfermedades piel, sangre, enfermedades secretas. Prodigioso en aneurisma, en enfermedades corazón, cerebro, vista, espina dorsal, etc. Viruela, peste negra, hemorragia, peste bubónica, tifus, peste y fiebres en general son vencidas a las pocas horas con repetidos lavados intestinales y tomas. Igual tratamiento para demás enfermedades. Catecismo Nitro-Ozona consúltelo todo enfermo, sea cual fuese el mal, encontrará el medio seguro de sanar radicalmente. Remítesele gratis a quien lo pida. Luis Lowe. Claras 149. Teléfono 1830, Casilla 32.—Droguería Daube y Boticas.

A LOS SEÑORES ARQUITECTOS

Club de Setiembre

El Directorio de esta institución ha acordado abrir un concurso para el estudio de algunas refacciones y nuevas construcciones en el edificio.

Los señores arquitectos que se interesen por este estudio, pueden consultar los antecedentes y detalles en la oficina de la Administración: Catedral 1183.

Los proyectos que se presenten deben ser entregados antes del 30 de Agosto en la oficina indicada.

Será premiado con tres mil pesos el proyecto que, a juicio del Directorio, sea más conveniente para el Club. A-1.o

GABRIELA BESANZONI

por LUIS MARIA ALVAREZ

La cantante romana desea visitar Chile. — Una gran embajada de arte en Buenos Aires. — Gabriela ha llegado al pináculo cantando.— Estoy loca, "loquísima por ir a Chile"... Aún existen mujeres de corazón entre las mujeres de la lírica.

BUENOS AIRES, Julio de 1924.

Cuando Gabriela Besanzoni cantó por primera vez en Buenos Aires, en el teatro Colón, el público se sorprendió. ¿Era una gran cantante la joven artista italiana? La crítica se encargó de asegurarlo días más tarde. Era una eximia cantatriz la simpática romana. De entonces hasta ahora han pasado varios años. Visita anualmente la Argentina Gabriela Besanzoni. Sus temporadas del teatro máximo de la metrópoli proporcionan inolvidables recuerdos a los adeptos a la lírica. Es la artista obligada en el conjunto anual del Colón. Ha suplido a la Barrientos en las predilecciones del público bonaerense. La ha reemplazado sin restarle un ápice de la admiración que se guarda por la diva española. Un jilguero y un ruiseñor pueden armonizar buenamente sus trinos en un mismo medio artístico, propicio cual el de Buenos Aires.

Quiero hacer algunas referencias sobre Gabriela Besanzoni. Es la actriz que preocupa ahora la atención de Buenos Aires. Tres son las eminencias del canto que nos visitan en la actualidad: María Barrientos, Gabriela Besanzoni y Claudia Muzio. Pero de ellas, más se habla de Gabriela Besanzoni. Su notable triunfo en "Orfeo", de Gluck, acaba de dar prestigio justo, satisfacción íntima y críticas elogiosísimas a la joven artista. Reconocieron los entendidos en melodías que nuestra primera escena lírica se ha honrado inscribiendo en su repertorio, con la de Gluck, una de las obras maestras incontestadas de la música. Una sana—y oportunísima—nota artística llegó con ella al escenario del Colón; la odisea de la dulce Eurídice fué como una ráfaga de belleza, de perfección helénica, cruzada de pronto. Fué el acontecimiento de la temporada. Y Gabriela Besanzoni la heroína.

Para "La Nación" de Santiago
con un afectuoso saludo para
el público de Chile
Gabriela Besanzoni
1924

Gabriela Besanzoni, la gran cantante romana. (Retrato especial para "La Nación" de Santiago)

Surge en la historia de la escena lírica el nombre de Gabriela Besanzoni. Es un nombre que aparece con caracteres definidos, nítidos, brillantes. La cantante romana tiene un lustro, mas o menos, de actuación. ¡Y es ya una artista formada, en la cumbre! Singular, sin duda, la consagración de esta primerísima cantante. Triunfa con ella el arte de la mujer dedicada al canto con ejemplar perseverancia. No venció obstáculos la Besanzoni, como Geraldina Farrar, con su belleza, con su simpatía, con su bondad, con su condescendencia... Ha llegado al pináculo cantando... Otras lo hicieron "encantando" a los empresarios, a los críticos primero y al público después. Encantando a todos con ardides femeninos, no con condiciones vocales. Ella, Gabriela Besanzoni, y no lo digo humildemente, lo han dicho los más severos críticos europeos, posee una garganta extraordinaria, es una cantatriz moderna, de la escuela lírica nueva. Su voz es cristalina, y ¡cómo dibuja los arabescos del canto!... Ha hecho ágil, notablemente ágil su garganta: todos los registros aparecen dominados. Son maravillosas sus escalas semitonadas, sus volatas, y sorprende de veras su trino, formado por la repetición alternativa y rápida de las notas. Recuerda a los viejos, a los de la generación anterior, a los de nuestros plácidos abuelos embobados en las veladas del antiguo Politeama Argentino, los gloriosos tiempos de la Malibrán, de la Patti, de la Stagno...

La aspiración mayor de Gabriela Besanzoni es... Podría ser el de la diva un capricho femenino. Quizá aspira a poseer un teatro de su propiedad en Buenos Aires, amando como ama ella la Argentina. No es eso. Es algo más simple y algo más plausible. Desea ser oída en Chile... No sé por qué, esta mujer diligente y algo bohemia, ha forjado con idealismos su proyecto. Imagina encontrar detrás de la cordillera otro Buenos Aires, donde comprenderán su arte y donde la mimarán, como aquí. Y quiere ir a Santiago. Esa fué la sorpresa que me proporcionó el día de su llegada.

—Sí, sí, satisfechísima de abrazar a los amigos. Sí, sí, sí, contentísima de admirar "mi" Palermo. Pero loca, loquísima por ir a Chile... No hablemos de mí, de mi ausencia de aquí, ni de lo que cantaré en el Colón. Hablemos de Chile. Quiero ir allá...

Gabriela Besanzoni es una romana caprichosa. Ella protesta cuando así la llamo, p[illegible] sabe que, no obstante la ironía, mis palabras son justas. Más yo me he equivocado al juzgar de capricho su proyecto de atravesar la cordillera. Me ha insistido tanto en su idea, que creo ahora en la admiración de la cantatriz por la república amiga. Es raro, extraño, lo que sucede a Gabriela. Su pasión porque es pasión su anhelo de ser oída en Santiago, tiene un poquito de historia. Cenando anoche en su compañía he buceado los sentimientos de la amiga. Mi amigo, muchacho simpático—cosa rara pues es periodista...—, Luis Oscar Amarodi, crítico lírico de "Última Hora", compañero de reunión, facilitó la investigación. Yo creía, en un principio, que la Besanzoni amaría a algún chileno. Imaginamos una pasión platónica, un idilio quimérico, comenzado quizá en Milán, tronchado por la inesperada partida de él. Ella estaría loca por ir en su busca, a la patria de él... No era así. En Roma, la crítica lírica chilena, la de Santiago con especialidad, y la misma cultura artística del público santiaguino, es juzgada como severísima, incontaminada y noble. Gabriela oyó de los pontífices líricos romanos, tan ponderables elogios del público y crítica chilenos que... sólo aspira a someterse a su juicio.

Y es así como escribo estas líneas con alguna emoción. No hubiera pensado jamás que mi amiga adjudicara tanta importancia a la crítica y a la opinión de un pueblo. Soy sincero al confesar que anoche miré asombrado a Gabriela, cuando terminó, ingenua, naturalmente, su explicación. ¡Notable, notable!... Una artista respetuosa del sagrado ministerio de la crítica, una artista anhelante de afrontar la opinión de un público. ¡Extraordinario, extraordinario!... ¿Era posible? Lo era, y me convencí de que aún existen mujeres de corazón entre las mujeres de la lírica. Mujeres inteligentes, sensibles y buenas como Gabriela Besanzoni, más dadas a distraer sus ratos de ocio leyendo a Dante que a ensayar pasos de "shimmy", como es común. Oigo aún, resonando a mis oídos, sus palabras:

—Hablemos de Chile... Hablemos de la mentada cultura chilena... No sonría, créame. Hablemos de Chile. ¿Verdad que son expertos los críticos? ¿Verdad que sabrán puntualizar mis fallas y mis cualidades, si las tengo? ¡Oh, mi amigo, hablemos!...

Eran las 6 de la mañana de hoy y aún seguíamos Gabriela y yo nuestra charla sobre Chile...

L. M. A.

CYCOL
DENTIFRICO - ANTISÉPTICO

FABRICA NACIONAL DE SILLAS "LA GRAN RAPID"

CASILLA 4531. — TELEFONO 120, ESTACION

ESTA FABRICA SE TRASLADO A SU NUEVO LOCAL: DELICIAS 3538

Estas sillas son de madera de lingue, tapizadas en cuero o enjuncadas. Estos precios son puestos en Fábrica.

A provincias se mandan enjabadas, recargando 16 pesos por docena.

Señor O. Pinochet L. — Casilla 4531. — Sírvase mandarme, sin compromiso para mí, su catálogo de sillas.

NOMBRE... ... ...

CIUDAD... ... ...

CALLE... ... ...

Todo pedido de provincia debe venir acompañado de su valor.

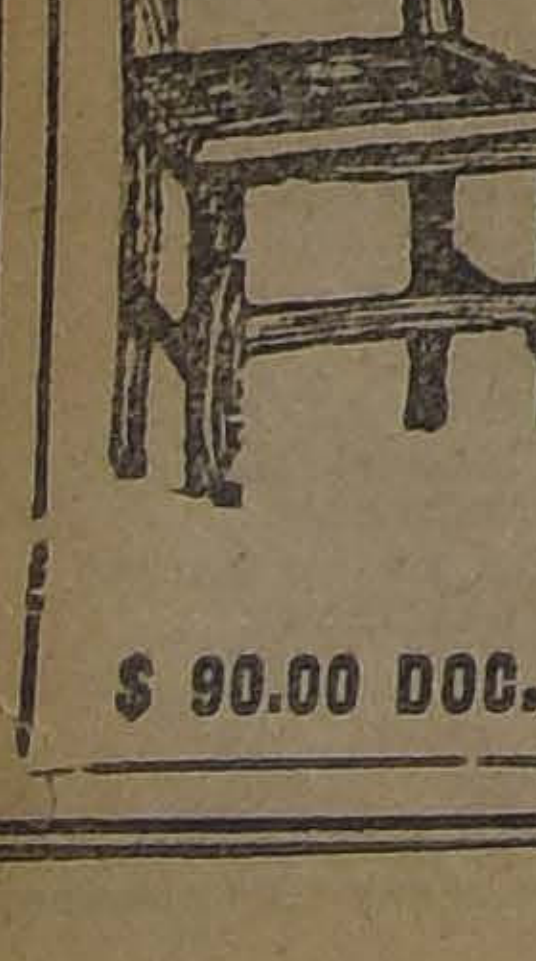

$ 90.00 DOC.

$ 110.00 DOC.

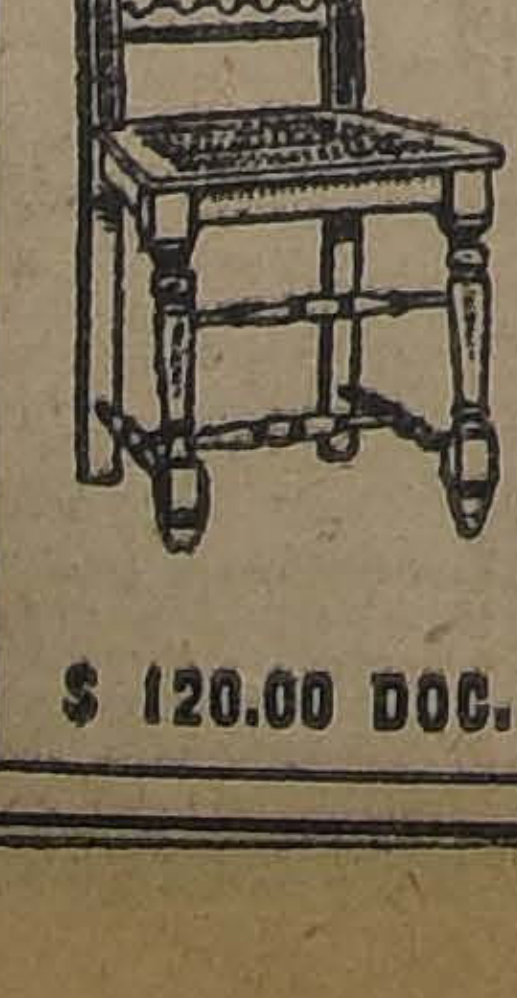

$ 120.00 DOC.

$ 130.00 DOC.

Se necesitan operarias

aparadoras competentes para máquinas planas e izquierdas.

The American Shoe Factory

NUEVA ANDRES BELLO N.o 35, ESQ. CONSTITUCION

Sal Punta de Lobos

Es la sal que se consume actualmente en todos los HOSPITALES Y ESTABLECIMIENTOS DE BENEFICENCIA DE SANTIAGO, debido a su gran pureza y economía en el uso. Sin embargo, es la MAS BARATA.

PIDASE EN TODAS PARTES Y EXIJA ESTA MARCA

Agentes:

Graham, Rowe & Co.

SANTIAGO

Necesito Preparadoras y Ayudantas

COMPETENTES PARA SOMBREROS DE SEÑORAS

ECHAURREN N.' 65

SALES EN EL EXTERIOR

DE COMO NACIO EL FASCISMO

por L. ALEJANDRO LIRA

Cuál fué el estado de Italia después de la guerra.—La diferencia de los que vivían en las trincheras con los de las ciudades.—Los vientos de la revolución rusa.— Lenine y Kerensky en los labios de las multitudes.— El comunismo era el pulpo gigantesco, pero de los campos de batalla retornaban grandes patriotas. — Después de la guerra quedaron en claro las dos tendencias.

ROMA, Junio de 1924.

En Italia, como en todos los países europeos, el estado de guerra trajo como consecuencia el ansia de ganar el dinero a manos llenas. Las necesidades de ella hicieron que se transformaran los antiguos talleres dedicados a los usos de la paz, en fábricas productoras de municiones, víveres y vestuarios. Fué necesario que la Italia produjera lo que no podía ya darle la Europa. De suerte que los comerciantes y productores, que si no tenían contrata con el Gobierno, la tenían por lo menos con particulares que a su vez la tenían con el Gobierno, dedicáronse a producir sus artículos en la mayor cantidad posible, seguros, como estaban, de que la guerra era un monstruo fantásticamente voraz que remunneraba con estupenda magnificencia

Estos comerciantes, empeñados en producir el máximum, necesitaban operarios para sus faenas, los que eran en ese entonces muy escasos, porque la Italia los tenía ocupados en los afanes de la guerra.

Esta, situación, que dió nacimiento a un fenómeno económico que consistía en que a una excesiva demanda de operarios por una parte, correspondía una falta absoluta de ellos por otra, produjo necesariamente una alza desmedida del salario. Se pagaban sumas fantásticas en todas partes, y hubo operarios que ganaron en ese entonces hasta 70 libras diarias, cuando en tiempos normales su salario no ascendía a más de 10 libras.

Pero como los que quedaron sin ir a los frentes de batalla no eran suficientes para las necesidades de la industria de guerra, fué preciso que las mujeres, que hasta entonces sólo se ocupaban en los quehaceres deméstícos, entrasen en gran número a reemplazarlos, las que también exigieron grandes remuneraciones.

Todos ganaban el dinero copiosamente y la situación social y económica de las clases obreras italianas era en ese entonces florecientemente ficticia. Todos y todas estían con el lujo y la elegancia de los habitantes de un país que goza de una paz próspera y floreciente.

El fantasma de la guerra no se hacía sentir en la masa obrera. Estaba tan lejos el frente; era tan larga la Italia, que el eco de los cañonazos, el olor a la pólvora y el lamento de los que caían sólo impresionaban a los que vivían en las ciudades del Norte. El mediodía y el Sur sólo sentían el peso de la guerra en la disminución de los artículos alimenticios, que estaba compensada ampliamente con el oro que se ganaba en grandes cantidades

Así, el turista que llegaba a Florencia, Roma o Nápoles, advertía en la ciudad la animación normal de un centro populoso. Los almacenes se hallaban abiertos al público; los cafées, los bares y los hoteles llenos de parroquianos; las aceras atestadas de transeuntes elegantes y despreocupados, y la calzada del tráfico sonoro y retumbante de las grandes ciudades. Sólo indicaba que había guerra la inmensa cantidad de soldados que pululaban por todas partes; y aún ello no daba una impresión completa, puesto que poñían tal aliño en el cuidado de sus uniformes que, paradógicamente hablando, más bien aparecían soldados de paz.

Por otra parte, los ejércitos que peleaban en el frente estaban compuestos en gran número de labradores "agrimensores", como se les llama en Italia, seres de instrucción deficiente, que nunca habían salido de sus campiñas, hasta adonde no llegaba ni el eco ni la necesidad de la guerra y que iban a los frentes mediante recompensas futuras prometidas en el enganche.

La guerra, en tanto, se prolongaba indefinitivamente. Y sea por la resistencia del poderoso ejército austriaco, o sea por las dificultades naturales de la campaña en los Alpes, los ejércitos italianos a costa de grandes sacrificios, avanzaban muy lentamente, ganando sólo pulgadas de territorio austriaco; lo que a los ojos de aquella gente tenía que significar lógicamente que se retardaba el momento de la recompensa al mismo tiempo que se aumentaba el número de días de sufrimientos y penalidades inherentes a su oficio de soldados en continuo batallar fuera de que la licencia que se les concedía, a medida que prestaban sus servicios en el frente, la empleaban en recorrer las ciudades menos afectadas por la guerra,

El General Cadorna

aquellas ciudades que, al parecer, vivían una vida lujosa y magnífica. Allí todos querían olvidarse de la guerra y buscaban el olvido en los placeres y las diversiones.

Como era natural, para aquellos que venían de los campos de batalla saltaba al punto la comparación entre su vida de sufrimientos sin cuenta, allá en las trincheras de los Alpes y la de refinamientos, diversiones y abundancia que imperaba en las ciudades, lo que trajo como consecuencia lógica el descontento, que, a medida que pasaban los días, se colaba en los ánimos, al igual que una ráfaga de aire por una puerta entreabierta...

Entretanto, el socialismo tra-

El célebre Nitti

bajaba por su parte sordamente en una campaña anti-patriótica. llamaba "disfattismo" que (significa "dis" des y "fattismo" hacer, o sea des-hacer, demoler la obra del patriotismo) que, en tal estado de ánimos, encontró siempre terreno fértil para germinar.

A esto debe agregarse que los vientos de la revolución rusa—la que en ese entonces estaba en su apogeo — soplaban hacia Italia, arrastrando abundantes semillas desquiciadoras para el orden y la disciplina del ejército. Felizmente, el General Cadorna acallaba este movimiento por medio de una disciplina de hierro.

Así las cosas, vino la retirada de Caporetto, que significó un avance austriaco en territorio italiano de más de cien kilómetros.

Contrariamente a lo que se temía, no produjo esta retirada efectos demoralizadores en las tropas. A la inversa, el temor de que Milan, Florencia, Roma, etc..., cayeran en poder de los austriacos, avivó el patriotismo italiano y todos comprendieron que a Nación necesitaba de servicios desinteresados, y se aprestaron a defenderla con entusiasmo.

Pero una vez que la guerra hubo terminado, el fermento desquiciador socialista - comunista, que parecía ahogado en Caporetto, surgió de pronto y con mayor intensidad que antes.

Los agrimensores que confiaban en las recompensas que no llegaban; los obreros que ganaban salarios estupendos y que querían ganarlos también ahora; las mujeres que no querían abandonar la situación preponderante adquirida con la guerra; el ansia desmedida de ganar dinero a toda costa de parte de los que volvían de los frentes con la impresión de prosperidad que vieron en las ciudades en los días de la guerra; el cierre o la transformación de los establecimientos destinados a la industria de guerra, el natural debilitamiento de un país que acaba de pasar por uno de los trances más espantosos que registra la historia y que no se hallaba en condiciones de cumplir sus promesas; la complacencia estúpida y cobarde de un gobierno que sustentaba la política de los intereses creados; el deseo de ahogar en una vida de placeres y de ocio las penurias pasadas; y, por fin y sobre todo, la carencia y carestía de los artículos alimenticios de primera necesidad, fueron los factores principales que explotaron hábilmente los socialistas en su campaña demoledora del orden y la moralidad.

Por todas partes, se alzaron sindicatos y cooperativas que obtenían la adhesión incondicional de la masa obrera y que ostentando banderas rojas vivaban a Kerensky y a Lenine y proclamaban el comunismo sin tasa ni medida.

La desorganización era total en la nación. Los ferrocarriles, que son las arterias de un país, declarábanse en huelga a cada instante, de suerte que la vida de la Italia se interrumpía constantemente. Las huelgas en todo orden de actividades se sucedían unas a otras sin interrupción alguna; las instituciones del país, los establecimientos industriales y las casas comerciales caminaban a la ruina, y se cuenta que hubo casos en que la masa comunista sacaba a los dueños de sus oficinas, y tomando la dirección del establecimiento les asignaba un 10 o un 15 por ciento de las utilidades.

Y era tan inaudita la desorganización e imperaba en forma tal el terror rojo, que los municipios, negándose a alzar la bandera de la patria en los edificios del ayuntamiento, colocaban en su lugar la bandera roja del comunismo; que los militares, los transeuntes bien vestidos y hasta los sacerdotes no podían transitar libremente por las calles, sin verse expuestos a ser apaleados por la horda comunista, por el sólo hecho de ser emblema de orden y moralidad; que se ultrajaba a la bandera de la patria por los mismos que antes, bajo su amparo y a su sombra, se lanzaban al asalto de las posiciones austriacas; que los comerciantes no podían ejercer libremente su comercio sin que el comando supremo comunista pusiera el visto bueno a los precios de los artículos que se ofrecían al público, etc., etc...

Y se citan al respecto un sinnúmero de casos de comerciantes que, por desobedecer las órdenes del comando, sufrieron el castigo de ver la salida total de su almacén por las puertas y ventanas de su establecimiento, y de propietarios de muchas hectáreas de terreno que, siendo despojados de ellas, vieron el reparto de sus tierras entre los despojantes...

Entretanto, la autoridad débil y cobarde no tomaba medida alguna contra estos desmanes. Su propia primitiva debilidad la hacía ahora impotente para oponerse a su perpetración, fuera de que también hasta las esferas de Gobierno llegaba la acción comunista, que contaba con la complacencia del premier Nitti, gran ambicioso, perteneciente al Partido Liberal, que, pensando explotar este movimiento, soñó mas de una vez en convertirse en el Presidente de la gran República Italiana bolsheviqui. Admiraba a Kerensky, y era su sueño llegar a ser el Kerensky italiano.

El comunismo era como un pulpo gigantesco que, extendiendo por doquiera sus millares de tentáculos, se aprestaba para dar a Italia su abrazo trágico de muerte y exterminio.

Conjuntamente con la corriente comunista-socialista que volvía de los frentes de batalla tornaban también a sus hogares aquellos ex-combatientes, en quienes el continuo batallar había avivado el fuego santo del patriotismo, y para quienes no era un misterio la aflictiva situación interna y externa de la Italia.

En efecto, la debilidad del Gobierno en el manejo de la política interior del Reino corría pareja con la debilidad de la política internacional italiana. Las aspiraciones de Italia no fueron satisfechas en el tratado de Versalles. Fiume, que fué siempre su más grande aspiración, le fué negado, aún cuando en los pactos celebrados antes de que el Reino entrara en guerra quedaba expresamente estipulada la anexión de este territorio a la corona de Italia.

Pues bien, estos ex-combatientes, que miraban con profunda amargura la marcha de los acontecimientos desgraciados de la política italiana, y que estaban compuestos, en parte, de miembros del Partido Nacionalista, que antes de la guerra estaba empeñado en una campaña en favor de la monarquía y, en parte, del elemento de orden perteneciente a los otros partidos políticos, pegáronse al conjunto sano del país, que quedó sin ir a los frentes de batalla. De suerte que, al terminar la guerra, había dos tendencias políticas perfectamente contrarias: una, que anhelaba hacer de la Italia una nación grandiosa, magnífica y floreciente, y la otra, la comunista, cuyo ideal era llevar al país al caos y a la ruina más espantosa.

Tal era la situación de Italia después de la guerra...

L. A. L.

LA ACTUAL LITERATURA FRANCESA

por MARCELLE AUCLAIR

Su relación con la vida moderna.— Jules Romains y el alma colectiva.—Paul Valery y la nobleza de los grandes monumentos. — Paul Morand.—León-Paul Fargue.—St. J. Perse

PARIS, Junio de 1924.

¡Qué hermoso espectáculo presenta actualmente la literatura francesa! ¡Qué de sorpresas admirables! ¡Qué espléndido equilibrio entre el respeto por la mejor tradición espiritual de la raza, y el atrevido presentimiento del porvenir!

Hemos llegado aquí, voluntariamente, con la mente **en blanco**, resueltos a borrar en nosotros toda opinión anterior, a explorar un mundo nuevo, sin prejuicio preconcebido, a rehacernos intelectualmente, con toda la valentía moral de que somos capaces. Lo único que sentíamos, irremediablemente, era el hastío, el empalago, de las

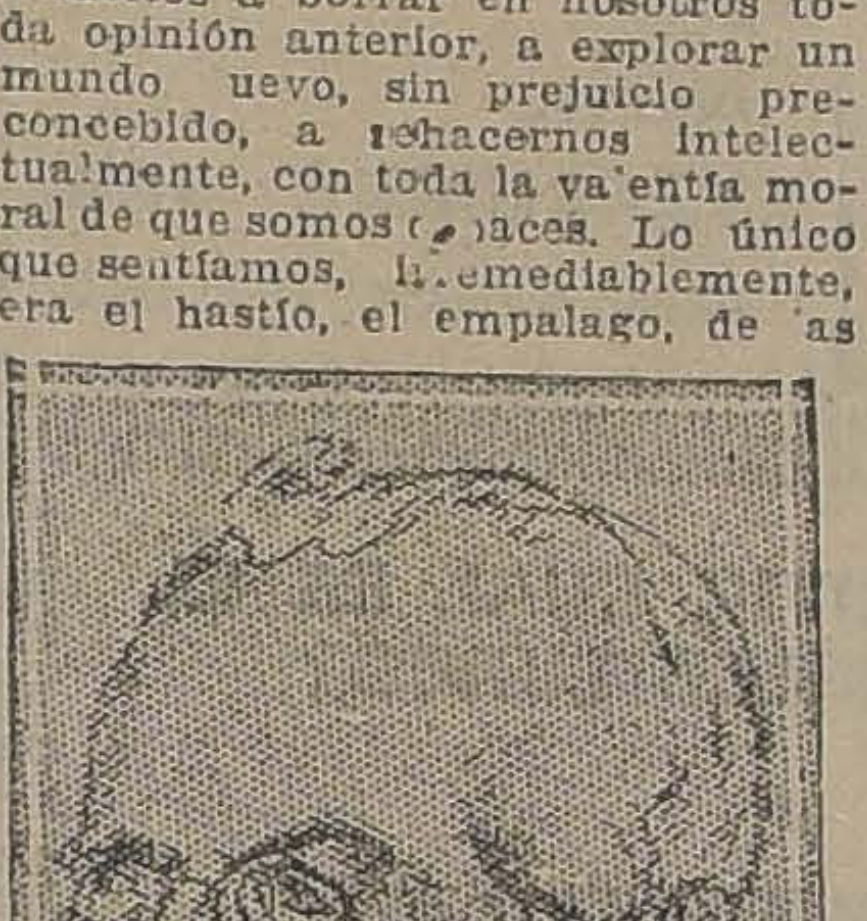

Jules Romains, el celebrado escritor francés, según el lápiz de Octavio de Romeu

obras de la literatura "oficial", el horror hacia esa literatura fácil, bien escrita, pulida, llena de valores falsos, y una indiferencia total hacia los "figurones" del mundo de las letras, los señores cuyos retratos se publican en los Magazines. Anhelabamos **otra cosa**, y presentíamos que no encontraríamos esa nota soñada en los libros cuyo tiraje llega a 100,000.

Era preciso buscar...

Larga sería de contar la historia de estos últimos seis meses, y muy minucioso sería detallar la evolución de cada día, de cada instante, a medida que fuimos descubriendo la **verdadera** literatura francesa contemporánea, la que tiene vida propia, y que será, en tiempos venideros, representativa del siglo veinte.

(Un momento de pausa... En el patio del hotel, un violinista ambulante toca "Los millones de Arlequín...")

Era preciso penetrar simultáneamente en el detalle de la vida material, pintoresca, anecdótica, moral, sentimental del país, y en el torbellino de su vida artística. Imposible hacer lo uno sin lo otro. ¿Cómo comprender a Jules Romains, por ejemplo, sin, no sólo haber observado, sino haber sentido enmadejadas en los propios nervios todas las vibraciones de la vida callejera de París, sin haber formado parte, íntimamente, entrañablemente, de esa **alma colectiva**, que es el formidable y principal personaje de sus novelas y obras teatrales, y cuyo vuelo lírico él exalta en sus poemas?

¿Cómo comprender a Paul Valery, sin haberse llenado el espíritu con la armonía amplia, y la cadencia interior, con la cual el espectáculo de los grandes y nobles manumentos acompasa los latidos del corazón delirante de admiración? Al bajar por la gran escalera central del Parque de Versalles, dirigiéndose hacia la perspectiva soberbia del divino jardín, se nos revela plenamente lo que es la dignidad humana, la dignidad artística, la nobleza del estilo y del pensamiento, unidos a la unción inefable y al infinito misterio de la belleza; nacen en nosotros **sentidos** nuevos, que nos hacen al fin dignos de penetrar en el templo perfecto que es la obra en versos y prosa del autor de "La Jeune Parque", y "Eupalinos".

¡Maravilloso juego, olvidarnos momentáneamente de la propia personalidad, para hundirnos en ajenas vidas, para asimilar cuanto nos rodea!

Ante los "affiches" de compañías de ferrocarriles, formar, con las palabras allí escritas, Bombay - express, Paris - Madrid, París - Constantinople, un ritmo que asimila nuestro espíritu al cosmopolitismo superficial, pero muy característico, de un Paul Morand. Hablar de negocios con los hombres de negocios, logrando, por obra y milagro de la imaginación, sentir como ellos, haciéndosenos familiares sus expresiones, percibiendo en lo más hondo de nuestro ser lo que es el sub-consciente, madurar de sus operaciones financieras, el secreto resorte de sus audacias, de sus ambiciones, de sus éxitos; reconocer, en su lenguaje, el acento resuelto de la nueva generación literaria. Y, en el ruído peculiar que es palpitación de los grandes establecimientos modernos, tic-tac de las máquinas de escribir cric - crac de las máquinas de contar, pulsación nerviosa del telégrafo, rodar de la moneda de metal, vibración de la radio-telefonía, campanilla del teléfono, subir y bajar de los ascensores, encontrar el ritmo secreto que ordena la confusión de algunos escritores "d avant - garde".

Luego, a otra cosa; es la vida de provincia, sus silencios, su monotonía estática son los campos del centro de Francia, que tienen el aspecto burgués y simple de una despensa bien surtida de frutos y legumbres. Hundirse en esto, **vivir** esa dulzura apacible y resignada, comprender el por qué de la visible mezquindad de la gente campesina, llenar los ojos con la visión de las siluetas negras de las mujeres, y del pesado caminar de los hombres. Comprender, entonces, como nunca, la belleza de la obra en medias tintas de Charles Louis Philippe, y recibir la comunión de los poemas de Leon Paul Fargue. Himnos de ensueño, nostálgicos, trémulos como una lágrima que tiembla en las pestañas.

Y encontrar el hilo violeta de melancolías, de conformidad ante un destino de constante trabajar, de paciencia, de silencio interior, que une, por toda Francia, las callecitas inmóviles de los pueblos dormidos a las calles de arrabal del gran París.

¡Cuánto, cuánto más!... Hasta la hora inolvidable en la cual nos es revelado el poeta, St. J. Perse, quien dominando todo lo vivido, abarcándolo todo, nos canta:

> "...une histoire pour les hommes, un chant de force pour les
> [hommes,
> come un fremissement du large
> [dans un arbre de fer..."

y, muy lèjos de la Europa, siempre limitada, nos lleva:

> "...au seuil d'un grand pays
> [plus chaste que la mort..."

Durante estos seis meses, me he resistido al deseo de hablar de literatura. ¿A qué llevar al lector por el intrincado laberinto en el cual buscaba el buen camino? Creo haber encontrado sendas interesantes. ¡Con qué placer voy a compartir, ahora, con mis amigos de Chile, horas de lectura y de estudio!... Para empezar, quiero que me acompañen una tarde, al más discreto y agradable rincón, del más discreto y agradable barrio de París: hablo de "La Maison des Amis des livres", situada en pleno Quartier Latin.

M. A.

NO MAS VELLO
PIDA
DEPILATORIO
"ZENDEJAS"

Tractor Fordson
con tres meses de uso, garantido en perfecto estado, con arado de dos puntas, arado de discos y rastra de discos, se vende de ocasión.
Tratar:
Av. Concepción 36
Tranvía 27 (LOS LEONES)

COCINAS a GAS y a CARBON
Calidad Superior — Miles en uso cada día
SANTIAGO WEBB & CO.
Casilla 1767 — Estado 156-170 — Teléf. Ing. 3176-3177

ESTUFAS a CARBON a PARAFINA y a Electricidad
SALAMANDRAS a Carbón
OFRECEN:
SANTIAGO WEBB & CO.
Casilla 1767 --- Estado 156-170 --- Teléf. Ing. 3176-3177

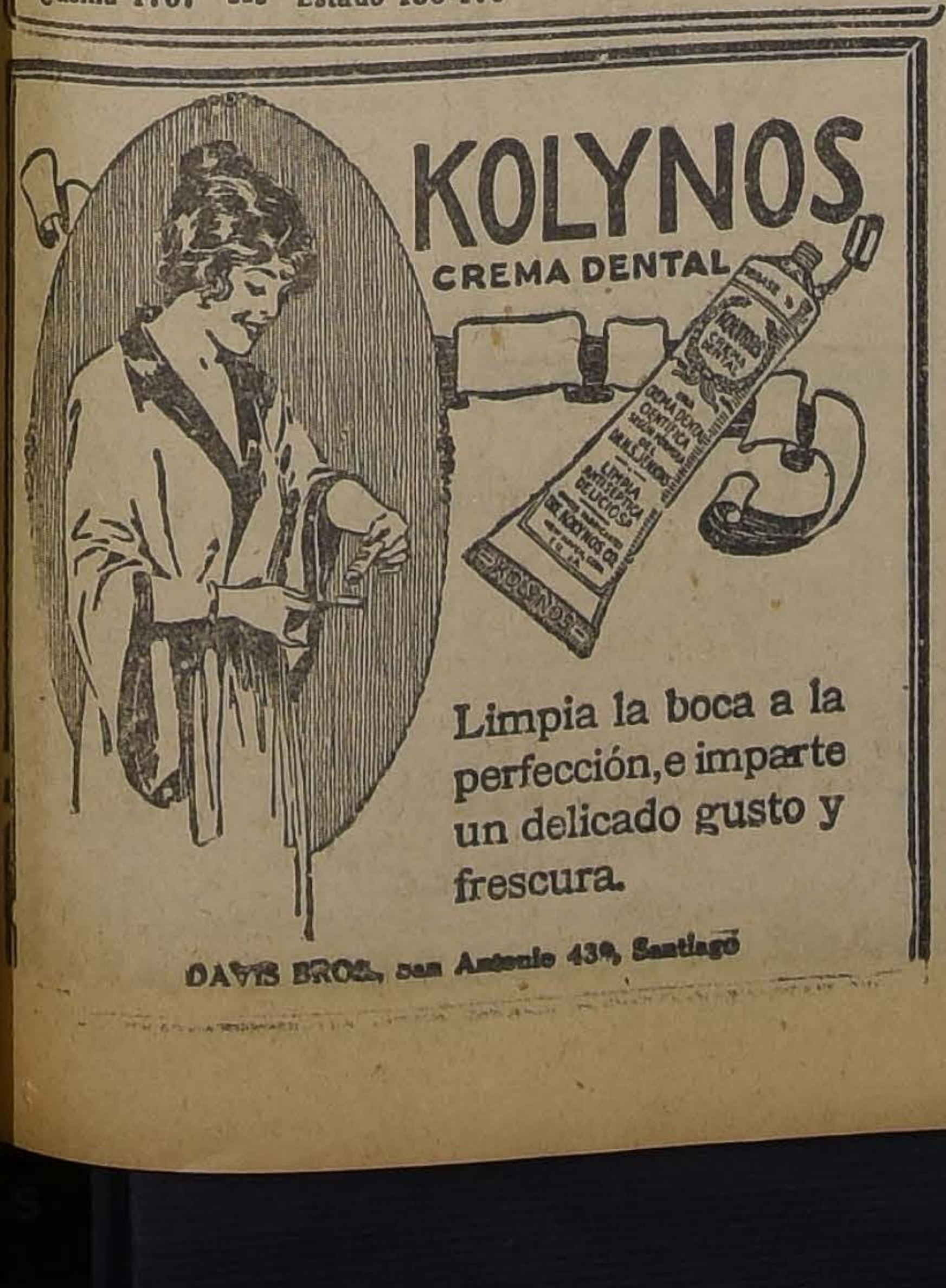

KOLYNOS
CREMA DENTAL
Limpia la boca a la perfección,e imparte un delicado gusto y frescura.
DAVIS BROS, San Antonio 439, Santiago

Muebles
de todas clases a precios sumamente bajos y con GRANDES FACILIDADES DE PAGO vende
MUEBLERIA
LA REPUBLICA
Santo Domingo 1026
CONSULTE NUESTROS PRECIOS

Animales Enfermos
En el CONSULTORIO CLINICO del Veterinario de "La Nación", Dr. L. SCHMIDT HERMAN se atienden consultas y llamados a domicilio para la atención médica de animales enfermos.
9 A. M. a 12 M. y de 2 a 7 P. M.
SAN ANTONIO N.º 657
Teléfono 3649

Podré Librarme de Ese Reumatismo?

Para curar el Reumatismo es necesario purificar la sangre. Frotaciones y medicamentos salinos alivian, pero en la gran mayoría de los casos, como el paciente bien sabe, el mal, proviene de sangre viciada, de resultas de ciertas enfermedades curadas a medias que dejaron sus huellas en la sangre. Hay, pues, que atacar el mal a la raíz.

Se recomienda a los que sufren de Reumatismo el empleo del HIERRO NUXADO, cuya fórmula científica contiene valiosos ingredientes de efecto eficazmente depurativos. Combina, además, elementos tónicos que fortifican poderosamente al organismo entero. HIE-

mo el mismo hierro de la sangre humana. Como saben todos los médicos, sin hierro su sangre no puede ser pura, ni producir energía y vitalidad. Un ensayo por unos meses con el HIERRO NUXADO, demostrará su alcance para, depurar y enriquecer la sangre. HIERRO NUXADO no es "un cúralo todo", y sólo se recomienda para los desarreglos de la sangre y los nervios, tales como sangre impura reumatismo, anemia, neurastenia, depresión o debilidad nerviosa y falta de virilidad.

Dos semanas demostrarán lo bien que puede hacerle el HIERRO NUXADO. Póngalo a la prueba. Todas las buenas boticas lo ven-

PAPAS
SEMILLON CORAHILAS garantidas de los Canales (CHILOE) ofrecen para entrega inmediata, puestas en carros San Antonio
WILLIAMSON & Cía.
SANTIAGO

Navajas para afeitar de la afamada marca
"GOLD KRONE" SOLIGEN
CORTAPLUMAS de todos tipos y precios,
TIJERAS para costureras,
MAQUINAS de afeitar "KABESO".
HOJAS "LUNA",
JABON "LUNA",
HISOPOS.
Cuchillos "TOLEDO" con mango liso y labrado. CUBIERTOS para mesa, de alpaca, níquel y hierro estañado. Cuchillos carniceros "DICK" de 8, 9, 10. 12 pulgadas
ARTICULOS Y MENAJES DE CASA.— BATERIAS PARA COCINA DE ALUMINIO Y ENLOZADO.
BALAS PARA PISTOLAS DE 6.35 Y 7.65 m|m.
Balas y cartuchos cargados para rifles sistema "FLOBERT".
MERCERIA Y FERRETERIA EN GENERAL
KAPPEL
La más sólida, la más perfecta e ideal de las máquinas de escribir
OFRECEN PARA ENTREGA INMEDIATA:
V. D. HEYDE EGGERS & LARRAIN
(VALPARAISO)
CALLE DE SALVADOR DONOSO 280 - 286.
Dirección Telegráfica "Mogreb".— Casilla Correo N.o 1162.
Teléfono Auto 2298

CRONICA LITERARIA

por ALONE

MARCEL PROUST, JUZGADO POR M. BERNARD FAY Se recordarán los juicios de M. Fay sobre Anatole France y Paul Bourget que comentamos no hace mucho. Continuando su "Panorama de la Literatura Francesa desde 1880", M. Fay encuentra la extraña figura del caminante del Camino de Swan y la retrata con sorprendente relieve. Aunque ya más de un lector nos ha reprochado suavemente que demos con demasiada frecuencia la opinión de los demás, reservando la nuestra, hemos de cederle de nuevo la palabra el crítico francés. ¿Para qué hablar por cuenta propia cuando hay quienes lo hacen tanto mejor?

Dice:

"La poesía francesa aspiraba a libertarse del mundo exterior para gozar libremente de su arte y de su alma y la prosa, en un esfuerzo contrario, quería agotar todas las voluptuosidades de las cosas y de los seres, cuando la guerra estalló.

"Se habían conocido placeres magníficos, pero ese, de un sólo golpe, apagó a todos, tan quemante y exclusivo era. Se habían descubierto disciplinas heroicas para aislarse, pero aquélla, en verdad, les dió el aspecto de juegos, puesto que cortaba el hilo mismo de la vida. Perdieron su sentido las palabras humanidad, progreso, compasión. ¿Qué podían significar ya? En el trastorno universal de las condiciones y las sensibilidades, los vocablos se vaciaron de su contenido. En medio del inmenso estrépito de los cañones, los gritos, los entusiasmos, los odios, reinaba un silencio extraño.

"Se escribía aún, maquinalmente, pero eran sonidos y actos; no eran voces. Un Alberto de Mun, un Barrés, un France, un Rolland aullan, gimen, no hablan. Solitarias y misteriosas, eleváronse entonces por sobre la carnicería algunas almas dotadas de palabra. Venían como de un refugio que las hubiera protegido. El mundo que desaparecía no las había ahogado, porque no pertenecían a él. Así surgieron hombres nuevos y reputaciones nuevas: Marcel Proust, cuyo primer gran libro data de 1914, Paul Valéry que publica su "Jeune Parque" en 1917 y André Gide, cuya obra, ya conocida brilló con vivo esplendor iluminada por la guerra. De los tres hablaré con el placer y la inquietud que se sienten al juzgar lo que nos han hecho vivir; y ante todo de Proust ya que la muerte ha terminado su obra y nos permite conocerlo íntegro, tal como se oculta detrás de reticencias en adelante indestructibles.

"Marcel Proust, hijo de burgueses ricos, nacido en 1873, no era ni fué nunca hermoso, a pesar de la la dulzura de su mirada. Había en él una molicie repugnante: carne blanca, elegancia barnizada, gestos a la vez indecisos y complicados. Pero al mismo tiempo su bondad, su generosidad, su extremada gentileza obligaban a quererlo. En los últimos años, gordo, pálido, fofo, tenía una mezcla incomprensible de refinamiento y descuido en su persona. Se le compadecía y se hubiera querido darle esa ternura que tanto necesitaba, que pedía y rechazaba por su excesivo afán de gustar y causar placer. Sentíasele judío de cuerpo, enfermo y poco normal. Desde la infancia, su mala salud, que desolaba a sus padres, su ocio, su riqueza, su "snobismo" y su raza judía lo habían aislado. No que le faltaran amigos o relaciones, sino que más bien los había adquirido que los poseía. Por lo demás, a pesar de sus éxitos mundanos, seguía siendo prisionero de su enfermedad y de su timidez, que nunca lo dejaron libre e independiente. Pudo codearse con mucha gente; pero nunca se confió a ellas y vivió solo, con sus imágenes, sus motivos de deseo u objetos de especulación. La exquisita finura de Proust, su notable cultura, su sensibilidad sobreexcitada lo hacían muy exigente y esa misma avidez lo apartaba de los hombres. Era tan violenta que tenía algo de monstruoso. Me acuerdo con espanto de haber visto a Proust beber, comer, hablar y discurrir sobre los goces. Aquel sér tan frágil, tan distante, era insaciable, y débil hasta morir de una corriente de aire, no soñaba sino con la hoguera ardiente de nuevos placeres. Vivía en medio de un grupo elegante y estrecho que lo admiraba, porque había publicado un libro precioso y sutil, "Les Plaisir et les Jours", 1896, y artículos sobre Ruskin en el Mercure de France, 1900. Hablaba de una grande obra que estaba preparando y sus amigos se sentían dispuestos a la admiración.

"En 1913 quiso publicar: "Du coté de chez Swan". Los editores se asustaron ante la originalidad del estilo y el tema. Hubo de imprimirlo a su costo. Luego, el éxito del volumen vengó a Proust y le abrió las puertas de la "Nouvelle Revue Francaise", donde después se le ha levantado una capilla que le dedica un culto a veces indiscreto (gran número fúnebre de 1.o de Enero de 1923).

"La guerra fué una tortura para Proust; pero no interrumpió su trabajo. Enfermo, encerrado en su pieza, de la que salía rara vez, después de media noche, para visitar a algunos queridos amigos, Proust continuaba en sí mismo la obra emprendida largo tiempo atrás. Había dejado el período de "tiempo perdido", en que vivía para conocer gente, acumular impresiones y agitarse. Entraba en el período creador: la guerra lo puso por fin aparte y le dió el silencio necesario para prestar a los sentimientos y los deseos toda su sonoridad. El que nunca había podido satisfacerse con ninguna impresión externa y sencilla aspiraba a crear para los otros y para sí mismo nuevas combinaciones de placeres y alegrías. Disociando y rehaciendo los elementos internos de su personalidad (recuerdos de voluptuosidad y de dolor), construía un mundo original, no encaminado hacia los hechos o las ideas, sino únicamente hacia el goce.

"Así escribió "En Busca del Tiempo Perdido", especie de relato en forma de memorias que pinta la existencia de un grupo, tal como se retrataba en su sensibilidad. (Du coté de Guermantes de 1920-1921. Al'Ombre de Jeunes Filles en Fleur —1918— Sodoma y Gomorra, 1921, 1922,—La Prisionera, 1923). Esta novela es un placer o, mejor dicho, un mundo de placer, pues tal fué ciertamente la intención de Proust al componerla. No quería hacer historia, pues entonces habría presentado los acontecimientos, no su simple reflejo. Esos volúmenes ofrecen al mismo tiempo una asombrosa realidad como observación del hombre y creación de estados de conciencia y una ficción extraordinaria como relato, circunstancias y ambiente social Proust junta en ellos una intensa poesía (porque nos transporta a regiones y sentimientos quiméricos, insólitos, complejos) y un prosaismo a veces repugnante que proviene de su afición a las cosas materiales. El mismo contraste se ve en su estilo, sin tono ni medida, pero suelto, sinuoso, diestro en agradar, apretado de imágenes, descripciones, digresiones, sensaciones y teorías, con ese lujo que gastan los ebanistas del Segundo Imperio.

"La habilidad de Proust consiste en distinguir y aislar impresiones que antes nadie había cuidado de anotar, en aproximarlas de maneras muy diversas, tan opuestas como es posible imaginárselo y encontrar entre ellas relaciones sensibles (su retrato del hombre-mujer, Charlus, del artista-imbécil Morel, del amor-disgusto, el héroe de Albertina, de la virtud-ignominia, Mlle. Vinteuil). Creó así un mundo verdadero, pues cada una de sus partes es perceptible, y el conjunto está unido por lazos sólidos de oposición o semejanza, y enteramente nuevo, libertado de la realidad y de la imitación, independiente de las leyes del mundo material y moral. No se había visto nunca nada que se pareciera al universo de Proust.

"Por lo demás, no perseguía la belleza, que no le importaba y de la cual tenía un concepto de pura forma: su libro, admirablemente combinado, bien construído, no tiene nada de grandioso, dígase lo que se diga, ni por su franqueza ni por su audacia. Proust no es un moralista, pues lo absoluto, la perfección de Dios lo conmueven menos que la intensidad de la impresión física, ni un valeroso inmoralista, puesto que no se inmuta de que lo desprecien y escarnezcan o manchen lo que le ha procurado los goces más vivos y más originales. Prisionero de su voluptuosidad, no ve su relieve intelectual e ignora la forma que toma en otros.

"Tal es el límite de su genio. Proust ha creado en nuestra literatura un jardín de Armida, sorprendente y solitario, donde no abren sino flores de perfumes desconocidos. Verdaderamente, inventó placeres, formas de vida fisiológica y psíquica, respondiendo así al ambiente mismo de la guerra y al ansia de la generación que se hacía matar. Pero su éxito lo embriagó. No supo dominarlo, juzgarlo, organizarlo, hacer de él una obra de arte y de inteligencia perfectas..."

"IDIOMA PATRIO", texto de Castellano Concéntrico, 4.o año, por E. Solar Correa Hemos hablado en otras ocasiones de los textos que viene publicando con este mismo título el señor Solar Correa, de acuerdo con el programa Universitario, y hasta hace poco, en compañía de don Emilio Tizzoni. No tenemos ahora sino que repetir los elogios con que entonces anunciamos la obra.

Este tomo perteneciente al cuarto año, contiene, además de los elementos de Gramática, Retórica y Métrica, muy bien condensados, un excelente compendio de la Historia de la Literatura Española durante el que nos parece su período más simpático, más atrayente: los siglos XIII, XIV y XV.

Una sustanciosa Introducción presenta una especie de panorama histórico de España, individualiza en pocas frases cada una de sus regiones y enumera las razas diversas que la han poblado. He aquí un resumen de ese resumen:

"Hemos pasado en revista en las páginas anteriores a los numerosos pueblos que han habitado la Península — iberos, fenicios, griegos, romanos, germanos, árabes — y sólo resta agregar que de la mezcla de todos ellos se formó la **raza española**, raza de acentuada fisonomía, que se ha distinguido a través de la Historia por un entrañable **amor al terruño** y un **individualismo** irreductible, de donde nacen su celo por la independencia, su orgulloso **tradicionalismo** y su ardor bélico nunca desmentidos por la religiosidad profunda y fervorosa, unida muchas veces al desenfreno de las pasiones; la lealtad incondicional al monarca, conciliable no obstante con la violación de la ley; la brillantez imaginaativa, la recia sensibilidad, la **falta de mesura**, etc."

No se puede pedir mayor concisión y claridad para exponer tan vasto y complejo asunto y ponerlo al alcance de los alumnos.

En seguida tenemos las reseñas históricas, por siglos, el XII, con el Poema del Cid, épica primitiva; el auto de los Reyes Magos, teatro primitivo; el XIII con Gonzalo de Berceo y su poesía erudita, Alfonso el Sabio y la prosa; el XIV con la poesía de Juan Ruiz y López de Ayala y la prosa del Infante don Juan Manuel; el XV, finalmente, con Villena, Santillana, Juan de Mena, Jorge Manrique, Pérez de Guzmán, Fernando de Rojas, etc., etc.

Indice, bibliografía, acotaciones y una acertada clasificación de materias completan la comodidad eminentemente pedagógica del volumen.

"POESIAS", por Mario Riva 1920 En medio de la ansiedad de la poesía moderna, empeñada en buscar sensaciones cada vez más originales, que no se detiene ante la aspereza ni ante el grito, que rompe el fondo y la forma, este poeta lanza al aire campesino los sones de una flauta pastoril, serena y clara, acordada al ritmo clásico, evocadora de los cánticos dulces con que Garcilaso embellecía sus amores. Los versos tienen un balanceo rítmico de rama mecida por el viento:

Esta que ves, amigo, añosa encina
tender sus ramas de tristeza llenas
más que de verde fronda...
al cisne de Sorrento, al gran Torcuato,
en sus postreros días
de penar en el mundo,
bajo piadosa sombra cobijaba.

Describe, cuenta, dialoga, habla el amable lenguaje antiguo y olvidado, parece un espíritu de otros mundos que vuelve y se complace, un poco irónicamente, en ignorar todos los trastornos modernos. Resulta exótico a fuerza de tradicionalismo y como que adelanta la inevitable reacción que seguirá, como siempre, al período revolucionario actual. Saborea muchas veces el rimo y la rima, sin cuidarse de lo demás.

Subiendo al Egipto de divinos bueyes,
cerca de la Esfinge,
bajo los sepulcros de sus sabios reyes,
junto a los pendones
de los faraones colgaré mis dones
por ver si consigo
llevarme conmigo
músculos de Atlante,
tendones de atleta, nervios de gigante.

Es agradable.

REVISTA DE REVISTAS El cuarto número de Atenea, la revista de la Universidad de Concepción, demuestra que por fin tenemos una publicación de índole intelectual elevada y sólida. Al revés de tantas otras que empiezan con un primer número deslumbrante, luego, decaen o mueren de muerte violenta, ésta que no brilló demasiado al empezar ahora se afirma y perfecciona visiblemente. Todo lo que viene nos parece digno de interés: una bella y cariñosa introducción al estudio de Guyau, el filósofo-poeta, por don Enrique Molina; conferencia sobre Pasteur, el recuerdo de don Paulino Al- por el doctor Charlin; un es- científico muy bien escrito, a la manera francesa, por el Dr. Volvenel, titulado "El Cre- del Espíritu"; una "Nueva ción de Primavera", por nes Moure, "El Hondero Ent- ta", especie de himno intenso, traño, de apresurado ritmo, Pablo Neruda; "Hoy aband- mos esta casa", poesía muy per- nal, del joven Fernando Bin- nat; "El Cementerio Parroquial" capítulo de un libro inédito de dro Prado, **etc., etc.**

La **Revista de la Juventud Católica**, año 2.o, número 11, trae cariñoso comentario de la ción de don Luis Pizarro Espo- la Cámara, escrito con altura y renidad justicieras; un examen la confesión a la luz de las doct- nas psico-analíticas de Freud, ma muy interesante, por el Dr. Cruz Coke; una curiosa entrevista del joven don Ricardo Cox B- maceda a Monseñor Lombardi, pellán de la nave "Italia". Le pregunta por ahí si el fascismo tiene principios y Monseñor se sorpre- de: "¡Cómo! ¿Principios? Es di- cil— continúa— apreciar esto de fuera. Es preciso haber visto que era Italia en 1919. Todo tan mal que cuesta recordarlo. Por ejemplo, los trenes no anda- ban en conformidad al itinerario sino a voluntad del conductor. Los maquinistas boycoteaban a los militares. Una vez el General Car- glia subió a un tren y el maquinis- ta se negó a salir de la estación mientras no bajara el General. Además, hay que distinguir entre Mussolini y el fascismo. Mussolini trabaja por Italia y protege nues- tra religión". Un Padre Aguirre se dedica a mariposeos literarios torno a nuestros poetas, la Antolo- gía de Donoso, que encuentra bas- tante mal hecha. Hay una hermo- sa poesía de Daniel de la Vega su madre. Es un buen número.

LOS PRESIDENTES CONSTITUCIONALES DE CHILE, por don Fidel Araneda Bravo. Este joven muy joven — tendrá 16 años —ha de llegar sin duda a ser un don Diego Barros Arana por la forma como empieza. A la edad en que todos se entretienen escribiendo versos sentimentales o revolucionarios, se divierte haciendo biografías breves, útiles y muy claras de todos los Presidentes que han gobernado en Chile desde 1831 hasta la fecha.

"Alone"

SEMAINE DU LIVRE

N.o 93

HISTOIRE

GODARD.—Journal d'un bourgeois de Lyon en 1848	$ 14.00
PROU.— Manual de Paleographie latine et francaise. 2 vol. ..	$ 35.00

INDUSTRIE TECHNOLOGIE

KRETZCHMAR. — Les maladies de l'accumutateur au plomb..	$ 9.40
LAMB.— Teinture corroyage et finissage des cuirs	$ 28.00
MARGIVAL.— Les colles	$ 2.70
SAUVAGE.— Manuel de la machine a vapeur	$ 24.50

LITTERATURE (generalités)

FERVAL.—Ninon et son cotege	$ 5.20
JOHNANNET. — Eloge du bourgeois francais	$ 5.20
ZEVAES.— Les Proces litteraires au 19 siecle	$ 5.20

MORALE, PHILOSOPHIE, RELIGION, THEOLOGIE

DUMAS—Traité de Psychologie..	$ 28.00
CRESSON.—La position actuelle des Problemes Philosophiques	$ 1.40
DELATTRE. — De la Sciencie et l'action.	$ 7.00

POESIES

VEGA.— A jamais ..	$ 4.60
MUSSET.—Poesies nouvelles	$ 2.50

BEAUX ARTS-ESTAMPES

G. COQUIOT.— Georges Seurat	$ 10.50

MUSIQUE, DANSE, CHANT

ARGER. — Initiation a l'art du chant.. ..	$ 7.00

PERIODIQUES

La Vida Latina (Revista mensual)	$ 4.50
La Vie Parisienne ..	$ 1.10
L'Illustration..	$ 2.10
Les Annales	$ 0.60
Le Journal Amusant.	$ 1.10
La Revue de Paris ..	$ 3.20
Le Mercure de France	$ 2.80
La Revue Mondiale.	$ 2.10
Le Miroir des Sports	$ 0.60

ROMANS, CONTES, NOUVELLES

ARMANDY—Pour l'honneur du navire ...	$ 4.70
BARBIER.— Voie fatale!	$ 4.70
DEKOBRA.—Mon coeur au ralenti	$ 4.90
FORMONT. — L'esprit du mal	$ 5.20
GENIE.—Le miracle du coeur..	$ 4.20
HENRIOT—Aricie Brun ou les vertus bourgeoises	$ 5.20
HYSPA.— La negresse dans la piscine ..	$ 4.70
PREVOST.— La paille dans l'acier	$ 1.80
TOUCHARD.— La mort du Loup	$ 5.20
BIBESCO. — Le perroquet vert	$ 5.20
CHATEAUBRIAND. — Atala	$ 2.50
CARCO.— Rien qu'une femme	$ 5.20
BARRES.— Faut-il autoriser les congregations?	$ 4.90
HELSEY.— Au pays de la monnaie de singe	$ 5.20
DE LA FOUCHARDIERE.— La resurrection du bouif..	$ 5.20
SHERIDAN.— La vie a commencé hier.. ..	$ 5.20
D'ESPARBES.— La legende de l'aigle ..	$ 5.20
J. J. THARAUD.— L'an Prochain a Jerusalem!..	$ 5.20
ROUFF.— L'homme que l'amour empecha d'aimer	$ 7.00
MAYVIEL.— Au beau chateau dormant...	$ 5.20
DE LUNEL.— Au pays du Paradoxe (Maroc)	$ 5.20
KOUPRINE. — Le Caniche Blanc..	$ 5.20
ROSNY. — Les autres vies et les autres mondes..	$ 22.00
BALZAC.— La maison du chat qui pelote	$ 3.50
REBOUX. — Arthur et Sophie ou Paris en 1860..	$ 5.20

SCIENCES SOCIALES ET POLITIQUES

RUYSSEN.— Les minorités nationales d'Europe et la Guerre Mondiale.	$ 8.40

THEATRE

BOURDET. — L'homme enchainé..	$ 3.50
BYRON.— Cain	$ 4.70
DEVAL.— Beauté ..	$ 4.20
DUMAS.—Le demi monde Denise	$ 3.20
MERE.— Prince Jean	$ 4.90
VERNEUIL.— Le Fauteil 47	$ 3.50

DROIT, ECONOMIE POLITIQUE

GIDE.— Cours d'Economie Politique. 2 vol.	$ 30.30
GIRARD.—Melanges de Droit Romain, 2 vol.	$ 49.00

A la Librairie Francaise

HUERFANOS: EDIFICIO CASA FRANCESA.— CASILLA 43 D. SANTIAGO

ON TROUVE TOUTE LA PRODUCTION FRANCAISE

Pida Ud. Vinos

CON ESTA MARCA, QUE SON LOS MAS EXQUISITOS

Santa Hilda

Ordenes:
EYZAGUIRRE 1462
Teléfono Inglés N.º 17 (Parque)

¿PARA QUE DISCUTIR CUAL ES EL MEJOR CIGARRILLO TURCO?

Westminster

NO TIENE COMPETIDOR

LUZ
CALEFACCION
FUERZA MOTRIZ

ELECTRICIDAD
A SU DISPOSICION

COMODIDAD
HIGIENE
ECONOMIA

365 x 24 = 8760 Horas al año

Compania Chilena de Electricidad Limitada

LA MUNDIAL

COMPAÑIA DE SEGUROS GENERALES

CAPITAL .... $ 2.000,000

Oficina Matríz: SANTIAGO – Edificio de su propiedad: BANDERA esq. MONEDA
Teléfono 1910 – Casilla 12-D – Dirección Teleg. MUNDIAL

DIRECTORIO:

ROBERTO SANCHEZ GARCIA DE LA H.
Presidente

RICARDO LYON
Vice-Presidente

Directores:

LUIS ANTONIO VERGARA, JORGE V. JENKINS, ALBERTO LATHAM

CARLOS MASCARO SERRANO
Director-Gerente

OCTAVIO UNDURRAGA LAZO
Sub-Gerente

ERNESTO SOZA
Médico-jefe

ARTURO H. CLEMENT
Actuario

ERNESTO BARROS JARPA
Abogado

DOMINGO A. CORREA
Inspector General

JUAN B. PARODI
Inspector en viaje

Departamento de Vida

Emite pólizas en todos los planes conocidos a la prima más baja y en las condiciones más liberales. SEGUROS INDIVIDUALES, SEGUROS EN CONJUNTO (marido y mujer), DOTES PARA NIÑOS. Conviene imponerse de las ventajosas condiciones de sus seguros de vida y solicitar prospectos.

Departamento de Incendio

Efectúa seguros contra incendio, riesgos marítimos, mercaderías en viaje por ferrocarril, lucro cesante, accidente del tránsito etc.

Cuenta con agencias en toda la República y a su gran liberalidad y rapidez para liquidar los siniestros e indemnizaciones de perjuicio, deben en gran parte la confianza de que goza en el público.

Las Pólizas de Incendio de 'LA MUNDIAL" son aceptadasen garantía por los Bancos y todas las instituciones de crédito. Pídanse prospectos a sus agentes o directamente a la oficina principal,

—:— BANDERA ESQ. MONEDA — SANTIAGO

El hombre no vive de lo que come, sino de lo que digiere.

La insuficiente reparación de las energías orgánicas, es decir, la nutrición defectuosa con todas sus consecuencias, debilidad, fatiga, nerviosidad, apatía de ánimo, neurastenia, etc., es la enfermedad de nuestros días. En tales casos hay que añadir á la alimentación ordinaria el remedio conocido universalmente desde hace mucho tiempo como el mejor estimulador del apetito y reconstituyente

Somatose

Polvo. Líquida de sabor seco. Líquida dulce.

HERNIAS

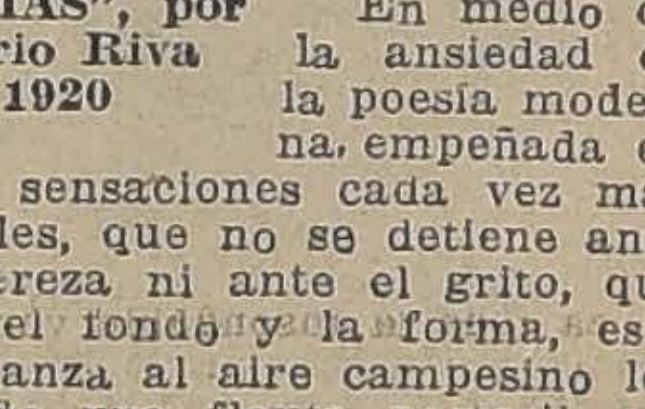

Bragueros elasticos, fajas con pelotas neumáticas. Piernas y brazos artificiales. Aparatos ortopédicos, muletas.
ARMANDO CHAPUIS
A. Prat 346. — Casilla 409
Unico especialista en Chile.

Radiotelefonía

Libros en nuestra Sección Librería
— 2.o PISO —

HUTCHINSON'S.— Revista Animals of all countries, c/u.	$ [illegible]
A. MATUS. — El Dominio del Radio ...	$ [illegible]
A. RODRIGUEZ GUERRA.— La Radiotelefonía práctica	$ [illegible]
B. DE SAUNIER.—Initiation a la T. S. F.	$ [illegible]
F. DUROQUIER. — La Telephonie et la Radio pour tous ...	$ [illegible]
MURANI Y BIANCHI. —Radiotelefonía ..	$ [illegible]
GRAPHIQUE des Emisions regulieres de T. S. F.	$ [illegible]
TOUS LES MONTAGES de T. S. F. ...	$ [illegible]

Gath y Chaves Ltd.

FUNDO en TALCA

Dista 6 leguas de San Clemente por buen camino. Superficie 20,000 hectáreas, de las cuales 6,000 hectáreas son de terreno plano y lomajes, 6,000 de montaña de roble y otras maderas y 8,000 de cordillera. 300 hectáreas de riego y 2,000 susceptible de regarse. Casas de habitación, 65 posesiones de inquilinos, bodegas, etc. Entra en la venta $ 250,000 en animales, enseres y maquinarías.

Deuda Caja: $ 400,000.

PRECIO: $ 1.100,000

Guzmán, Silva y Cía.—1243-Huérfanos-1243

Pastoral del Iltmo. señor Obispo Dr. don Antonio Castro, sobre el divorcio

Mos. Antonio Castro, por la gracia de Dios y de la Santa Sede Apostólica, Obispo de San Carlos de Ancud, al Clero y fieles de la Diócesis, salud y paz en el Señor.

I

El carácter especial de los proyectos [illegible] giosos que se agitan y ya [illegible] tarse en nuestro [illegible] no se reducen a [illegible] aislados, sino que forman un [illegible] completo, tanto más peligroso, cuanto más hábilmente combinado. Lo que en otras partes se ha intentado separada y progresivamente se pretende hacer aquí simultáneamente y en conjunto.

En efecto, suprimiendo la enseñanza religiosa en las escuelas públicas, se descristianiza la conciencia individual; suprimiendo el carácter religioso y sagrado del matrimonio mediante el divorcio, se descristianiza la familia; y suprimiendo todo vestigio de religión en las leyes, en los poderes y autoridades públicas, mediante la absoluta separación de la Iglesia y del Estado, se descristianiza toda la legislación, todas las reparticiones de la Administración Pública, los Hospitales, el Ejército; todos los organismos actividades y manifestaciones de la vida civil.

Esta triple laicización de la conciencia, de la familia y del Estado, implica y contiene la total descristianización de un país.

El recrudecimiento de una hostilidad siempre antigua y siempre nueva no debe sorprendernos ni desalentarnos. Veinte siglos de Historia nos garantizan la vitalidad inmortal e invencible de la Iglesia.

Ni siquiera debe desorientarnos un momento. Para defender eficazmente nuestra religión, nos basta adherirnos con toda el alma a la doctrina Santa, a la Verdad divina, cuyo depósito sagrado y enseñanza infalible ha sido confiada a la Iglesia. Como Jesucristo, ella podría decir que "no ha nacido ni existe en este mundo sino para dar fiel testimonio de la verdad", y trasmitirla pura e intacta a sus hijos por la voz de sus legítimos Pastores y Maestros.

Sin dejarse nunca ligar por ninguna complacencia ni temor humano, la Iglesia ha distribuído siempre con santa independencia a todos sus fieles el pan de la verdad evangélica, y en ella siempre ha sido cierta la palabra vencedora de San Pablo cargado de cadenas: "**Verbum Dei non est alligatum: la palabra de Dios no se encadena!**"

Cada vez que las circunstancias lo reclaman, ella sabe cumplir con el deber apostólico de proclamar la verdad salvadora, la verdad invencible.

Nuestros venerables Hermanos en el Episcopado han denunciado ya el error y los funestísimos efectos del laicismo en la enseñanza y de la separación entre la Iglesia y el Estado. En la presente pastoral nos proponemos precaveros contra el abismo de engaños y de males que se oculta bajo el espejismo de las opiniones erróneas **que proclaman la necesidad o la conveniencia del divorcio como ley de orden y de progreso**, cuando en realidad es ley de decadencia moral.

Cuanto más se empeñan las pasiones y los falsos sentimentalismos en oscurecer esta gravísimo problema, más necesario se hace esclarecerlo con toda la luz del Evangelio y de la razón.

II

Para los católicos, el divorcio absoluto, es decir, el divorcio que pretende romper el vínculo conyugal y dar facultad de reanudarlo es la profanación de un sacramento y la negación de una enseñanza terminante de Jesucristo en el Evangelio y, por tanto, lo rechazamos con toda la decisión con que veneramos la santidad de un sacramento y la verdad divina promulgada por Nuestro Señor Jesucristo.

En tan grave materia, no hay que perder nunca de vista el derecho divino de la familia cristiana, grabado con caracteres indelebles en el mismo Evangelio. He aquí el texto sagrado: "Acercándose un día los fariseos a Jesús para tentarle, preguntaron: ¿Es lícito acaso a un hombre repudiar a su mujer por cualquier motivo? El les contestó: ¿No habéis leído que aquel que al principio creó el linaje humano, creó un solo hombre y una sola mujer, y les dijo: ¿A causa de esta unión el hombre dejará a su padre y a su madre, y se adherirá a su mujer, y serán dos en un solo ser? Por tanto, comprended que ya no son dos, sino un solo ser, y por consiguiente, lo que Dios ha unido, no lo separe el hombre.

Pero los Fariseos replicaron: ¿Por qué entonces Moisés mandó dar a la mujer libelo de repudio y despedirla?

Y Jesús les dijo: "Moisés no mandó, sino que solamente a causa de la dureza de vuestras mujeres; pero al principio no era así. Ahora yo os digo que cualquiera que despidiere a su mujer y se casare con otra, comete adulterio, y que quien se casare con la mujer repudiada, también lo comete". (San Mateo XIX, 3-9; San Marcos X, II y San Lucas XVI, 18).

Esta es la verdad clarísima de la ley divina: el Creador había instituído primitivamente la familia humana sobre la unidad indisoluble del vínculo conyugal, y el Redentor, para restaurar la dignidad y nobleza primitivas de la vida doméstica y elevar la sociedad humana a un estado moral superior, revoca y suprime la concesión hecha por la ley mosaica a un estado moral inferior, y restablece el hogar sobre la base firme de la unidad estable e indisoluble.

Esta es la ley divina. San Pablo la proclama en las Iglesias de Roma y de Corinto para todas las naciones, y desde entonces los Padres de la Iglesia, los Doctores, los Pontífices no han cesado nunca de enseñar y defender, aún frente a la persecución y al martirio, la santidad del precepto evangélico. Todas las voces de la enseñanza y doctrina católicas se resumen en estas palabras del Papa León XIII: "En medio de tantas doctrinas confusas que se propalan, es necesario saber que ningún poder tiene facultad de disolver entre cristiano un matrimonio válidamente celebrado, y que, por tanto, los esposos que por cualquier motivo quisieran contraer un nuevo matrimonio antes que la muerte haya disuelto el primero, cometerían un crimen manifiesto".

III

Pero la unidad indisoluble del vínculo no es sólo un dogma de nuestra fe, sellado por un sacramento, sino que es, además, un dogma de la razón y un precepto de la ley natural. En éste como en otros muchos casos la verdad de fe no es sino la consagración divina de una verdad humana, según observa De Maistre. Dios lo ha dispuesto así para que los principios necesarios a la vida moral de la humanidad no quedaran entregados a la discusión y arbitrio de las pasiones.

Toda la historia y la geografía humana, con la experiencia de todos los siglos, atestiguan como un hecho universal que la civilización es inseparable de la monogamia, sostenida siempre por el cristianismo. De hecho, no se puede citar un solo país o región que se haya civilizado realmente antes de aceptar esta ley del Evangelio, o que al abandonarla no haya retrocedido, como los países que, habiendo sido cristianos cayeron en el mahometismo, a un estado inferior de civilización. Santo Tomás pudo escribir con profunda razón: "Sólo la ley de Cristo ha elevado el género humano a la perfección". Y al contrario, dondequiera se ha implantado, esta ley evangélica ha elevado las costumbres domésticas y sociales a un nivel superior.

En ninguna parte la verdadera civilización la ha precedido, en todas partes la ha acompañado. Toda la historia reconoce, pues, que ésta es ley de progreso y de perfección.

Pero si la unidad indisoluble del vínculo matrimonial es ley de progreso y de perfección, es evidente que la ley de divorcio tiene que ser principio de retroceso y decadencia.

La unidad indisoluble mejora y ennoblece la familia, porque con ella los esposos se dedican y consagran con santo e irrevocable juramento a un objeto y fin más alto y más noble que su propia vida individual, esto es, a la vida y felicidad de la familia que fundan al unirse. No se encierran en el estrecho círculo del egoísmo personal, no van a vivir, según la frase vulgar, cada uno su vida de ideas, de gustos o de antojos individuales, sino a vivir mucho más importante y grande, que resulta de la fusión de sus dos vidas ya inseparables, y que es la vida del hogar, la vida de sus hijos.

Este que es el fin primordial del matrimonio, es también su primera ley ante la razón y ante la moral. En todas las instituciones el fin es la regla suprema que determina los medios necesarios para conseguirlo. Y cabalmente, porque la estabilidad indestructible del hogar es un medio necesario para la buena educación y la completa formación de los hijos, por eso la unión indisoluble de los esposos es la única conforme a los dictados de la razón y de la moral.

Y, precisamente, porque el divorcio de suyo imposibilita o malogra la educación de los hijos, por eso es radicalmente contrario a la razón, a la justicia y a la moral.

El sentimiento más dulce, más fuerte y más sagrado, a la vez que el más necesario a la vida del hombre y de la especie humana, el sentimiento de la paternidad y de la maternidad, crea entre el corazón de los padres y el corazón de los hijos un vínculo cuya indisolubilidad nadie puede negar. Este sentimiento único, incomparable, realiza toda la insondable verdad de la palabra de Dios en la Biblia: Ya no serán dos, sino uno solo en el ser de su hijo.

Pero si el alma del padre y el alma de la madre se encuentran inseparablemente asociadas y ligadas con la de sus hijos, la naturaleza y la moral quieren a una que estas dos almas se encuentren y permanezcan inseparablemente asociadas y ligadas, entre sí, porque, así como fué necesaria esta unión para dar el ser a sus hijos, así también es necesario que perseveren unidos para desarrollar y completar ese mismo ser que no puede bastarse a sí mismo para nada de lo que requiere la vida y la educación humana.

Precisamente porque ésta es para los padres la obra esencial, la gran misión que la Providencia les ha confiado, es también para ellos el más grave deber y la ley más imperiosa. Ante Dios, ante su conciencia y ante sus hijos, tienen la indeclinable responsabilidad, la obligación imprescindible de proveerlos de todo lo que necesitan para su vida física y moral. A la vez que los lazos indisolubles de la sangre, una necesidad moral amarra y encadena la vida del padre y de la madre a la vida de sus hijos, para asegurarles la existencia física, la instrucción y la educación. Y como el cumplimiento de este gran deber exige la colaboración, abnegación, trabajo y sacrificios reunidos y armónicos del padre y de la madre ambos quedan por la ley de los hijos, indisolublemente asociados. No tienen facultad de contraer un compromiso pasajero, porque el mismo fin y objeto de su unión exige que ésta sea permanente y constituya una sociedad vitalicia. Así es como la unidad indestructible de la sociedad conyugal se funda sobre los sentimientos más profundos, las necesidades más ineludibles de la naturaleza humana. Aunque ella no fuera de precepto divino, sería siempre de precepto y derecho natural.

Por lo mismo, no sólo contra el precepto divino, sino también contra el derecho natural peca el divorcio mortal enemigo de la buena educación de los hijos. Esta obra esencial de la familia propiamente humana, requiere necesariamente no sólo la ternura, abnegación y desvelos de la madre, sino también la autoridad, firmeza y prudencia del padre, sin hablar de los medios y recursos materiales que suelen deberse al trabajo del jefe de la familia.

De ahí la injusticia y la inmoralidad radical del divorcio que imposibilita o menoscaba gravemente la educación de los hijos. ¡Qué situación más lamentable que la de estos huérfanos en vida de sus padres! ¿Qué podrán ser, en el corazón de esos desventurados, el respeto y el amor filial, tan pronto como conozcan y aprecien la conducta de los que, siendo sus padres, no los han querido amar ni educar como tales, sino que han preferido seguir el más egoísta de los instintos inferiores?

IV

Esta es la más grave y la más funesta entre las consecuencias del divorcio, pero no acabaríamos nunca si fuéramos a enumerarlas todas.

Además de comprometer y arruinar la educación de los hijos, la ley del divorcio sembraría perpetuamente la inseguridad, la desconfianza y el recelo entre los esposos. ¿Qué vendría a ser un amor que, siempre expuesto a zozobrar por cualquier tempestad desencadenada en el corazón, no pudiera estar nunca seguro del porvenir? Entonces, todas las divergencias o discordias de carácter, las más ordinarias dificultades o disgustos se habían de agravar y enconar con la más triste facilidad.

En efecto, la esperanza o la ilusión de encontrar más armonía y felicidad en otro enlace, ahondaría fatalmente las dificultades o desavenencias domésticas, y aún provocaría, por parte del consorte menos digno o más culpable, las recriminaciones y los malos tratos y hasta la infidelidad conyugal, con el fin de hacer imposible la vida común y así evadirse del hogar por la puerta falsa abierta por una ley de iniquidad.

¿En qué vendría a parar, con esto, la suerte y la dignidad de la mujer, el porvenir de los hijos, el orden y la tranquilidad de los hogares, las relaciones entre las familias de los divorciados? ¿Quién contará los odios venganzas y divisiones que harían en la sociedad un vestíbulo del infierno? Hay que recordar lo que eran las costumbres domésticas y sociales del paganismo, o asomarse a ver lo que son aún hoy día fuera de las fronteras del cristianismo, para poder figurarse la corrupción que traería consigo el divorcio si llegara a tomar arraigo y generalizarse.

En su Encíclica "Arcanum", sobre el matrimonio, el Papa León XIII resume en este cuadro las funestas consecuencias de una ley que sería un perpetuo atentado contra la familia y contra la sociedad.

"Huelga recordar, dice, qué fuente de males encierran los divorcios: los contratos matrimoniales pierden toda base de seriedad y se hacen mudables e inconstantes; mengua y perece el mutuo amor de los esposos; se ofrecen perniciosos alicientes a la infidelidad; se perjudica a la protección y formación de los niños; se brinda continua ocasión de arruinar las sociedades domésticas; se siembra cizaña de discordia entre las familias; se amengua y rebaja la dignidad de las mujeres, que corren peligro de quedar tan pronto como cesen de [illegible], abandonadas y sin amparo. [illegible] para destruír las familias y acabar con la prosperidad pública no hay nada tan eficaz como la corrupción de las costumbres, fácilmente se ve que son grandes enemigos del bienestar de las familias y de la sociedad los divorcios, que nacen de las depravadas costumbres de los pueblos, y, según consta por la experiencia, abren la puerta y dan entrada a costumbres aún más viciosas en la vida privada y pública. Y es evidente que estos males han de ser más graves si se considera que no puede haber frenos capaces, una vez concedida la licencia del divorcio, de ontenerla y sujetarla dentro de ciertos límites previstos. Muy grande es la fuerza del ejemplo; mayor aún es la fuerza de las pasiones, y con tales impulsos es fatal que el divorcio, propagándose más cada día, contamine las almas de la mayor parte, como una enfermedad extendida por el contagio, o como un río que se desborda por encima de sus riberas".

V

Esta plaga se propagará con más rapidez o más lentitud, según el grado de mayor o de menor resistencia que encuentre en el temperamento moral del pueblo. Si en las costumbres públicas tiene profundo y vigoroso arraigo la vida de fe y de moral cristiana, es evidente que los efectos del virus disolvente del vínculo conyugal, aunque se han de desarrollar poco a poco, necesitarán más tiempo para producir sus frutos venenosos en toda una sociedad.

Este es el motivo por qué en ciertos países que han introducido hace sólo algunos años la ley del divorcio, no se miden ni se palpan todavía sus tristes y fatales consecuencias. Pero los países que la han adoptado hace tiempo, saben ya por experiencia que este mal no se puede encerrar en ciertos límites, sino que va cundiendo irresistiblemente, a pesar y despecho de todas las medidas y precauciones legales. ¿Qué fuerza pueden tener los preceptos y prohibiciones de la ley civil cuando están vencidos o quebrados los resortes de la ley moral y religiosa?

En Estados Unidos, por ejemplo, la estadística de los divorcios demuestra que su número ha subido constantemente en siniestra progresión. En 1867 se registraron 9 mil 937 y en 1886, 25.535 aumentando implacablemente de año en año. En ese período de 20 años alcanzaron la tremenda suma de 328.716, perteneciendo 122.121 a la primera mitad de ese período, y 206.595 a la segunda. "Estas cifras, escribía el Cardenal Gibbons, son la dolorosa prueba de que la peste mortífera del divorcio se propaga rápidamente por nuestra tierra y envenena las más fuentes de la nación".

Y desde 1886 hasta nuestros días, todos los documentos públicos y privados proclaman que la plaga del divorcio ha cundido en tal forma, que hoy día es ésta la primera y más triste preocupación de los estadistas y legisladores de la gran república.

En Francia, la revolución hizo un primer ensayo de matrimonio laico y disoluble. La Constitución de 1791 no lo considera sino como contrato civil. En dos años, solo en París los divorcios alcanzan a seis mil y en 1798, el número de divorcios excede al de matrimonios. Este es hecho histórico. El divorcio fué suprimido por el Gobierno de la Restauración; pero ha sido introducido nuevamente en la legislación francesa de 1884, con los más funestos resultados.

En un período de 30 años, de 1884 a 1914, los divorcios han ascendido incesantemente de menos de 3 mil a más de 14 mil por año, destruyendo un total de más de [illegible]50 mil hogares. Después de la gran guerra, en estos cuatro últimos años, las estadísticas señalan la espantosa cifra de más de 100 mil hogares dislocados por esa ley de muerte.

¡Y quién podrá contar el número y describir la suerte de los huérfanos que quedan en medio de tantas ruinas domésticas!

Juriconsultos y políticos de todos los credos no vacilan hoy día en estigmatizar una ley que reconocen como anti-social y anti-patriótica.

El relator de un reciente Congreso nacional de la natalidad, ha declarado abiertamente, al final de su estudio: "Desligado de toda creencia religiosa, no me ha guiado en el estudio de este problema ninguna consideración de orden doméstico o confesional; en otro tiempo fuí partidario del divorcio, pero el estudio de la cuestión de la natalidad ha cambiado totalmente mi manera de pensar.

En Julio de 1923, la "Semana social", de Grenoble vota la siguiente conclusión: "Ha llegado el momento en que ya no se trata simplemente de lamentar los efectos desastrosos del divorcio, ni aún de oponerse a su ampliación legal, sino que es preciso emprender activamente la lucha, en el terreno de la opinión y en el terreno legislativo a fin de obtener su abolición".

En Septiembre de 1923, el quinto Congreso Nacional de la natalidad, celebrado en Marsella, y compuesto en su mayoría de libres-pensadores, ha reclamado de los poderes públicos la supresión pura y simple del divorcio.

Con razón el eminente Rector del Instituto Filosófico de Lovaina, Monseñor Deploige, afirmaba en el Senado belga, en Febrero del presente año: "En Francia, el divorcio ha declinado, herido por sus mismos éxitos. Justificando, y con creces, los temores de los unos, frustrando las esperanzas de los otros, abandonado de sus mismos padrinos, ha caído en el descrédito."

V

El promotor de la nefasta ley de 1884 sobre el divorcio, el judío Naquet, al defender su proyecto en la Cámara legislativa, opinaba que con esta medida, habían de disminuir las separaciones conyugales, las infidelidades y los nacimientos ilegítimos. De hecho este triple mal, en vez de menguar, se había duplicado antes de dos años.

En los países donde existe el divorcio, dice Paul Bourget, las estadísticas prueban que el número de criminales, de locos y de suicidas es diez veces mayor entre divorciados.

Ahora bien, si la ley disolvente del vínculo sagrado entre esposos, hace tantos estragos y siembra tantas ruinas en Europa y en Estados Unidos, disolviendo la familia, las buenas costumbres y la buena educación de los niños, ¿quién puede calcular el daño que haría en nuestro pueblo que ya sufre en tanto grado la plaga de la desorganización e instabilidad del hogar, por la triste fragilidad de los matrimonios civiles y la falta de sólidas tradiciones de cultura y de costumbres cristianas?

En las altas clases sociales, la familia se preservará de esta plaga, al menos por un tiempo, por el rigor de sus tradiciones de conciencia y delicadeza cristiana, pero en las clases medias e inferiores, el contagio cundirá con desastrosa facilidad y rapidez.

¿No hay acaso, entre nuestras familias proletarias, suficiente número de mujeres y niños abandonados, sin amparo ni herencia alguna moral ni material, para que se busque el medio más eficaz de multiplicar todavía más esta enorme plaga nacional?

Sin duda, la imaginación puede pintar los más negros cuadros de matrimonios mal avenidos y de situaciones desesperadas.

En último caso, si la vida no es ya un purgatorio, sino un infierno la razón y la moral cristiana permiten la separación.

Pero autorizar por ley un segundo matrimonio antes que la muerte haya disuelto el primero, es inventar un remedio contraproducente y mucho peor que todos los males que con él se pretenda remediar.

En primer lugar, es poner en manos de los esposos un arma muy peligrosa que en una crisis de disgusto o de aberración les hará correr en la locura de destruír y arruinar su propio hogar.

En segundo lugar, convierte un mal que muchas veces sería pasajero y sanaría con el tiempo, en una catástrofe definitiva e irremediable, pues el enredo en nuevos vínculos imposibilita la reconciliación de los esposos y cierra para siempre el camino de la vuelta al primero y único hogar verdadero.

Es innegable que la divergencia de caracteres o la falta de nobleza en los sentimientos puede dar mucho que sufrir, pero todas las molestias y mortificaciones inherentes a los muchos defectos de la naturaleza, tienen en la vida de hogar dos grandes remedios: uno humano y el otro divino.

El gran remedio humano es el amor más fuerte y más inagotable que Dios ha creado en el corazón humano: el amor de un padre, de una madre a sus hijos. Los esposos que, no siendo capaces de perdonarse o de sobrellevarse mutuamente sus defectos por la fuerza del sentimiento que los llevó a jurarse eterno amor al pie de los altares, no saben o no quieren tan poco resolver y ahogar sus disonancias y desacuerdos en la profunda unión y armonía de sus dos almas en el amor a sus hijos, esos esposos tienen que ser o bien infelices o bien culpables, en todo caso bien excepcionales.

Y sería un demencia y una iniquidad hacer las leyes para tales casos y tales personas, con detrimento de la inmensa mayoría.

VII

El remedio divino es la fuerza y gracia sobrenatural del que es, según palabra del Apóstol, un gran Sacramento, en Cristo y en la Iglesia. Todo católico sabe que el contrato y el Sacramento no son dos cosas distintas, sino que son una sola y misma cosa inseparable e indivisible, y que la gracia divina del Sacramento penetra, transforma y eleva a su propio ser y dignidad sagrada e mismo juramento y contrato con que los desposados se ligan por toda la vida.

Ya no son dos, sino un solo ser, una sola vida, una sola felicidad: el ser, la vida y la felicidad del hogar que fundan.

No serán dos, sobre todo, sino uno solo en el ser, en la vida y en la felicidad de sus hijos. Ya cada uno no tiene ni puede tener vida y felicidad propia ni egoísta. Toda la vida y toda la felicidad de cada esposo no puede consistir sino en procurar la felicidad de su consorte y de sus hijos, y el más feliz será siempre el que menos se preocupe de su egoísmo y más se consagre a la felicidad de los suyos.

Es una gran ley de la vida: nadie cosecha felicidad en su alma sino en la medida en que la siembra primero en las almas ligadas a la suya por lazos providenciales. El divino Maestro ha dicho: "Es mayor la dicha de dar que la de recibir".

El hogar no puede vivir de dos egoísmos simplemente yuxtapuestos, neciamente preocupados de vivir cada cual su vida de capricho y fantasía, sino sólo de la fusión de dos almas que renuncian el amor propio para consagrarse al más alto y más grande amor del hogar, René Bazin ha escrito: "Donde veáis un hogar dichoso, allí encontraréis una mujer consagrada a los suyos y olvidada de sí misma"

Esta noción cristiana y nacional de la vida del hogar nos coloca en los antípodas del absurdo derecho, proclamado ahora por todos los órganos de la locura pública, que tendría los esposos de vivir cada cual a su talante y de buscar su contento individual hasta en las ruinas del hogar.

Cualquiera de los [illegible] que no busque ni encuentre su felicidad en la del otro y en la de sus hijos, es un infeliz y será un desgraciado.

Pero transformar una vida de amor propio y de egoísmos en vida de consagración absoluta al hogar, es exigir al corazón humano una nobleza y una fuerza que en muchos casos tendrá que ser sobrehumana, y esta es cabalmente la gracia del Sacramento, la gracia que da al amor humano, siempre efímero y mudable, aún cuando jura que es eterno, la fuerza de cumplir sus promesas y de durar y vivir, a través de todos los desencantos y prosaísmos de la vida.

Esta es la gracia divina que aumenta y multiplica prodigiosamente la fuerza del lazo conyugal por la misma fuerza del único e incomparable amor a los hijos. La indisoluble unidad del amor paterno y materno, fabricada con un metal que jamás se rompe, se identifica entre cristianos con la del amor conyugal, y desafía en su firmeza todos los desengaños y todas las fuerzas destructoras, al mismo tiempo que tiene solidez asombrosa para llevar el peso de todos los trabajos, desvelos y sacrificios que demandan la vida común y la educación de una familia.

El mejor y más gran remedio para las dificultades y amarguras de la vida, es, pues, recibir la gracia del Sacramento y vivir de ella, porque dura tanto como el mismo vínculo sagrado y acompaña a los esposos cristianos hasta el sepulcro.

Para evitar los matrimonios mal hechos o maleados, nadie ideará un remedio mejor que los matrimonios bien hechos, con toda la prudencia y seriedad que requiere este gran sacramento y con toda la fuerza de la gracia que Dios da a los que lo reciben bien, con la voluntad de cumplir las santas obligaciones que libremente contraen.

VIII

Pero la voluntad humana, siempre débil, aún cuando se cree más fuerte, podrá siempre hacer traición a la gracia de Dios y a sus propios juramentos, y crear, para un consorte inocente, las más tristes situaciones de la vida. En tales casos, que hacen llorar de compasión, ¿no podría la ley del Evangelio, la ley de la Iglesia, deponer su intransigencia y permitir excepcionalmente la ruptura del vínculo matrimonial, para que el consorte inocente pudiera reconstituír su hogar?

Sin duda, hay casos excepcionalmente dolorosos. Pero la ley es un dictado de la razón y de la justicia para el bien general, aún con sacrificio del bien particular, hasta el sacrificio de la misma vida, como sucede en caso de guerra. Este principio domina toda la legislación social de un país civilizado. Una ley que sacrifica el interés general al particular, cuando tiene que hacer todo lo contrario, sería opuesta a la razón y a la justicia. De ahí es que toda ley justa tenga que ser para la generalidad de los casos, no para los casos excepcionales. Pero alguien dirá: ¿Acaso una ley general no puede admitir excepciones? Sí las puede admitir, cuando éstas no vulneran el principio mismo de la ley y no comprometen el bien general, pero no, cuando hieren de muerte ese mismo principio y se oponen al bien general, como sucedería fatalmente con las excepciones a la ley del vínculo indisoluble. Si en la absoluta intransigencia de esta ley creadora y conservadora de la moral cristiana, doméstica y social, se abriera cualquier brecha de concesiones y dispensas, por ese portillo pasaría toda la irrupción de las pasiones y egoísmos reprimidos y encauzados por la ley absoluta. Sería demencia abrir un forado en un dique, cuando se sabe que la fuerza incontenible del agua ha de destruir toda la obra de defensa, inundando y destruyendo los campos y pueblos vecinos.

Este es el motivo porque hace mil novecientos años la Iglesia viene sosteniendo la unidad inquebrantable del hogar contra todas las rebeldías del orgullo y de las pasiones humanas, sin dejarse doblegar ni por los halagos, ni por amenazas ni por las persecuciones de los Gobiernos. Frente a los mismos Reyes o Emperadores, frente al Rey Felipe, de Francia; Enrique VIII, de Inglaterra; frente al mismo Napoleón, los Pontífices romanos han tenido la gloria de defender indomablemente, a costa de todos los sacrificios, el sagrado derecho de la esposa cristiana y de los hijos, el inviolable derecho del hogar. La Iglesia ha proclamado muchas veces la nulidad de matrimonios inválidos, es decir de matrimonios que no existían realmente; pero es un desafío a la verdad histórica afirmar que la Iglesia haya disuelto una sola vez el vínculo indisoluble.

Así es como la Iglesia ha conservado siempre, después de haberla creado, una base inconmovible para la moralidad doméstica, la dignidad de la mujer y la educación de los hijos: tres inmensos, incomparables bienes que suelen existir en la unidad indivisible de la familia cristiana, pero que fuera de ella suelen no existir.

Como la sociedad y el país no se componen de individuos sino de familias que renuevan incesantemente la vida de la patria y la han de prolongar en lo futuro, el primer bien y el primer interés de una nación es tener familias sólidamente unidas y organizadas, capaces de formar nuevas generaciones en los principios de la educación moral y de las costumbres cristianas.

Todo esto es posible en la familia cimentada sobre la unidad indestructible, pero todo esto es imposible en el hogar desorganizado y disuelto por el divorcio.

De ahí es que la ley civil que no puede ser racional y justa sino cuando procura el bien social, tenga ineludible obligación patriótica de apoyar y, si fuera posible, reforzar la firmeza de la ley religiosa, lejos de relajarla o destruirla con disposiciones legales que arruinen lo que ella ha venido edificando con tanto trabajo durante tantos siglos.

Si el Señor no edifica la casa, en vano trabajan los que sin Dios pretenden levantarla y organizar la familia".

No lograrán sino lo que han logrado siempre y en todas partes, todos los paganismos antiguos y modernos: sembrar gérmenes de desorden y amontonar ruinas. Como ha dicho un pensador cristiano: "La piedra angular de la familia, es piedra sagrada: quien la remueva, destruye el hogar".

IX

Amados diocesanos:

Movidos por las funestas consecuencias morales y religiosas del divorcio que acabamos de manifestar, es necesario defender con todas nuestras fuerzas la indisolubilidad del matrimonio, echando mano de los medios legítimos y legales de que disponemos, como la prensa, el libro, la propaganda, la predicación, etc.

Que vuestra fe de cristianos y de patriotas sea un muro infranqueable que detenga la funesta ley del divorcio en nuestra patria e induzca a nuestros legisladores a dictar, no leyes que arruinan, sino únicamente aquellas que puedan traer la verdadera grandeza y progreso nacionales.

Finalmente, que el arma todopoderosa e infalible de la oración venza a los enemigos de la conciencia católica y detenga este flagelo que amenaza a la familia cristiana.

Al efecto, disponemos que todos los días y en todas las parroquias, iglesias y capillas del Obispado, en las horas que juzguen más oportunas los párrocos y rectores, hasta el día de la Natividad de la Santísima Virgen, se rece una o varias veces, el santo Rosario, para impetrar de Dios, por intercesión de su Inmaculada Madre, que aparte de nuestro suelo las calamidades que se ciernen sobre nuestra amada República.

Esta pastoral será leída y brevemente comentada en la Misa principal del Domingo inmediata a su recepción.

Dado en la ciudad de Valdivia, a 16 de Julio de 1924, día de la festividad de Nuestra Santísima Madre del Carmen.

ANTONIO CASTRO,
Obispo de San Carlos de Ancud
Por mandado de S. S. Ilma.
RAMON VELASQUEZ B.,
Secretario.

Haga sus pronósticos:

EL CIGARRILLO "MERCURIO" sortea 150 pesos a sus consumidores semanalmente en la siguiente forma:

$ 100 al que indique el mayor número de Ganadores de las carreras del Club Hípico en los días Domingos.

$ 50 al que indique las dos últimas cifras del premio mayor de los sorteos que hace "La Poderosa", cuatro veces al mes.

Escríbanse estos pronósticos en la parte de adentro de la tapa de cada cajetilla que contienen estos cigarrillos.

Para estos sorteos, en caso de "Empates" se rifará el premio entre los empatantes o se repartirá, si de común acuerdo así lo desean.

Los consumidores del Cigarrillo "Mercurio", que no sean aficionados a la hípica ni a probar suerte, pueden canjear DIEZ cajetillas vacías por una llena en el Depósito, Bandera 233, o en la Cigarrería de la calle Merced 884, casi esquina de la Plaza.

Entregue sus pronósticos firmados en el Depósito General, Bandera 233, hasta el Domingo a la 1 P. M. para las carreras y un día antes para el Sorteo de "La Poderosa".

The South American Tobacco Co.

BENGURIA

Lo mejor para el pelo, cura las canas y la calvicie radicalmente. Ventas y consultas en MONEDA 875. Dr. R. Benguria B., Casilla 2426.— Teléfono 882. Santiago.

EN SEDERIAS

ULTIMA LIQUIDACION DE SALDOS

A Precios Reducidísimos

Antes del Balance

HALL CENTRAL

UN LOTE de pongé japonés, ura seda, en todos colores, gran ocasión, el metro:
$ 8.75

UN SALDO de sedas para vestidos, negras, blancas y de color. Crépe de China, Satin Oriental, etc., el metro: ...
$19.50

UN SALDO de sedas especiales para vestidos, capas, abrigos, adornos; el metro:
$ 24.--

UN LOTE de géneros de seda, todos de alta novedad, colores escogidos, el metro:
$ 29.--

UNA PARTIDA de géneros de seda, especiales para trajes de visita y tertulias, al precio sin precedente de, el metro:
$ 35.--

SELECTOS SURTIDOS de sederías procedentes de las mejores fábricas francesas, estilos de alta novedad. Moiré Renaissance, Broches Jacquard, Velours soie, etc., el metro: $ 49 y
$ 39.--

Solo por 3 Días

CASA FRANCESA

ESTADO PASAJE MATTE HUERFANOS

MUEBLERIA
LA ARGENTINA
214 – BANDERA – 220
José Gurfinkel
GRAN SURTIDO DE MUEBLES DE TODOS ESTILOS
Fábrica: Chiloé 1310
A precios más bajos que en todas las Mueblerías. Antes de hacer sus compras, consulte mis precios.

AVENTURAS DE CUCUFATE (Explorador chileno) Y POROTITO (Sabio alemán)

"EN PLENO ÁFRICA"

Por ANDRÉS MAGRÉ F.

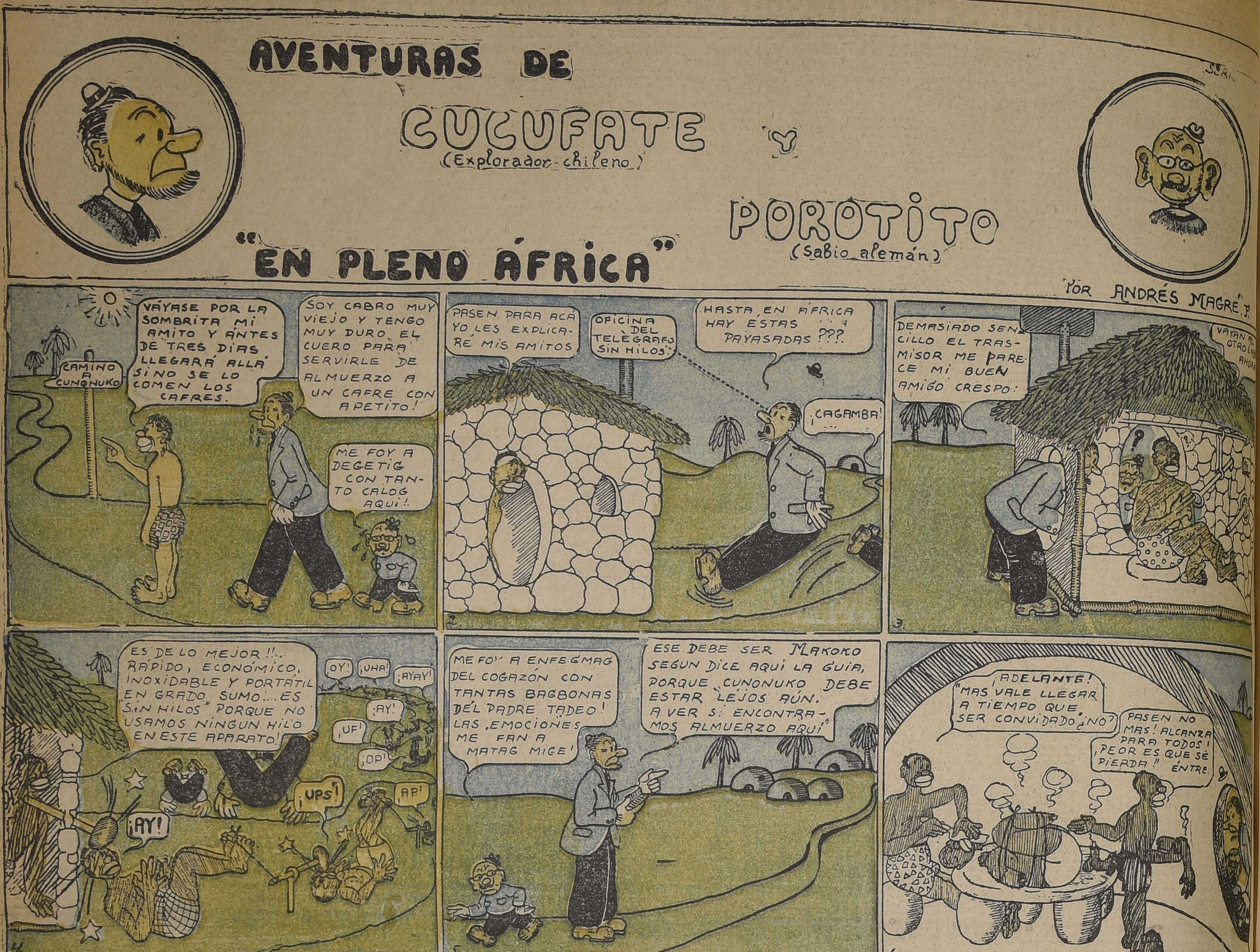
CAMINO A CUNONUKO
VÁYASE POR LA SOMBRITA MI AMITO Y ÁNTES DE TRES DIAS LLEGARÁ ALLÁ SI NO SE LO COMEN LOS CAFRES.
SOY CABRO MUY VIEJO Y TENGO MUY DURO EL CUERO PARA SERVIRLE DE ALMUERZO A UN CAFRE CON APETITO!
ME FOY A DEGETIG CON TANTO CALOG AQUI!.
PASEN PARA ACÁ YO LES EXPLICARÉ MIS AMITOS
OFICINA DEL TELÉGRAFO SIN HILOS
HASTA EN ÁFRICA HAY ESTAS PAYASADAS???
¡CAGAMBA! ...
DEMASIADO SENCILLO EL TRASMISOR ME PARECE MI BUEN AMIGO CRESPO.
VAYAN AL OTRO LA[DO] AHORA
ES DE LO MEJOR!!.. RÁPIDO, ECONÓMICO, INOXIDABLE Y PORTATIL EN GRADO SUMO!... ES "SIN HILOS" PORQUE NO USAMOS NINGUN HILO EN ESTE APARATO!
¡OY! ¡UHA! ¡AYAY! ¡AY! ¡UF! ¡OP! ¡UPS! ¡AP! ¡AY!
ME FOY A ENFEGMAG DEL COGAZÓN CON TANTAS BAGBONAS DEL PADRE TADEO! LAS EMOCIONES ME FAN A MATAG MIGE!
ESE DEBE SER MAKOKO SEGUN DICE AQUI LA GUIA, PORQUE "CUNONUKO" DEBE ESTAR LEJOS AÚN. A VER SI ENCONTRAMOS ALMUERZO AQUI
¡ADELANTE! "MAS VALE LLEGAR A TIEMPO QUE SER CONVIDADO" ¿NO?
PASEN NO MAS! ALCANZA PARA TODOS! ¡PEOR ES QUE SE PIERDA!! ÉNTRE
NO SEAN CORTOS DE GENIO..... ESTÁ RECIÉN ASADITO!... ¡VENGAN!
¿NO QUIEREN SERVIRSE ÉSTA PATITA?
¡NO INSISTA! MIGE HOMBGRE!
¡NO! GRACIAS... OTRO DIA, MEJOR! ME DUELE AHORA EL ESTÓMAGO!!
DETRÁS DE ÉSAS PIEDRAS DEBE ESTAR UN MATRIMONIO! ¡VAMOS A VER
ÉSTOS CAFGRES ESTÁN MUY SALFAJES AUN ÁNTES TODAVIA! ¡QUÉ VIDA!
¡SILENCIO! YA TE HE DICHO QUE CONMIGO NO VIENES A BOTARTE A TIESO!! ERES UN PADRE DESNATURALIZADO!!
BUENO PUES MUJER!
MAS VERGÜENZA DEBIA DARTE ESTAR TODOS LOS DIAS EN ALGÚN BOLICHE POR AHÍ EMBORRACHÁNDOTE HASTA LAS PATAS EN UNA FORMA INDECENTE!! ¡CÁLLATE!
DELANTE DE LA GENTE ME DÁ VERGÜENZA ESTAR EMPOLLANDO PUES! MIJITA!!..
¡OH
¿POR AQUÍ SE VÁ A CUNONUKO GUARDIAN?
SÍ! PERO TENGAN CUIDADO PORQUE HAY MUCHOS YAKAKOS POR EL CAMINO! POR SUERTE QUE EL OTRO GUARDIAN ESTÁ A CUARENTA KILÓMETROS DE AQUI NO MAS
AHOGA SÍ!.. CON OTGRA EMOCION MAS ME FOY AL OTGRO MUNDO!
SIGA PARE
GRUAFF!!
¡YAKÁKOOOÚ!
¡GRRR!
¡YAKÁKOOOÚ!! ¡¡GRUNFS!
AH!! A DIABLO!
¡CAGAMBA!
Derechos adquiridos por
AHOGA SI QUE CREO! NOS HA LLEGIADO AL MATE, CUCUFATE ¡ESTA EMOCIÓ ME FÁ A MATAG!!
LO QUE ES ESTA NOCHE POROTITO LA PASAREMOS CON MÚSICA CLÁSICA
BRUFFS!
¡AUUU!
YAKAKOO!
¡AÚ!
GRAAUUU! PÁFF ST!
¡ÚPIGARR!
A. Magré F.

Para embellecer el hogar úsense las Especialidades Decorativas
SAPOLIN
Rechácense imitaciones de calidad inferior.
Representantes para Chile:
LAFARGUE, SINNOTT y Cía.
CASILLA 808. — VALPARAISO

Sulfato de Soda
PARA USO INDUSTRIAL
OFRECEN PARA ENTREGA INMEDIATA
Errázuriz, Simpson & Cía. Ltda.
Teléfono 2713 — SANTIAGO — Casilla 2317

CALEFACCION ELECTRICA
JNIO

PARA TOSES REBELDES
Bronquitis crónicas, Catarro del pulmón, **GRIPPE,** Tos convulsiva.
Use usted
A-TOS
(JARABE O PILDORAS)
Pectorales balsámicos a base de alquitrán. En venta en todas las Boticas. Laboratorio del STHENOGEN.
PIDA USTED A-TOS
(JARABE O PILDORAS)

APROVECHAR!...
Remítanos hoy mismo centavos y nosotros le mos una cartulina con un completo de los que publica Nación los Domingos

MUEBLES
de todos estilos, a precios bajísimos vende
La Universal
CATEDRAL 1131
FRENTE AL CONGRESO
Damos facilidades en el pago. Entrega inmediata

LA NACION

Santiago, Julio 27 de 1924

LA REVISION DEL ARANCEL ADUANERO

La prensa extranjera y la información diaria del cable nos han dado en los últimos tiempos significativas noticias acerca del interés que en diversos países se observa con respecto a la política aduanera. Fué una cuestión de naturaleza la que, principalmente, figuró como nervio de acción en la última campaña electoral de Inglaterra, epilogada por el triunfo de los elementos laboristas. Italia, Francia, España modernizan y reforman con empeño su régimen aduanero. En la República Argentina se realiza una cuidadosa revisión de los Aranceles, acordándolos a las condiciones presentes de su desarrollo económico y las posibilidades del mediato porvenir.

Naturalmente, la orientación dada a esta labor de estudio en los distintos países varía según sus peculiares circunstancias y necesidades económicas. Para nosotros es especialmente interesante observar la acción de los que se ciñen al criterio proteccionista, propio de toda entidad económica y nacional en trance de organización todavía. Es el caso de la República Argentina, cuyo arancel está siendo objeto de un concienzudo examen, dirigido, no sólo a arbitrar el medio de producir mayores rentas fiscales, sino especialmente a proteger el desarrollo de las industrias nacionales cuyo porvenir se halla amagado por la competencia industrial extranjera. Es también el caso nuestro.

Desearíamos, por lo tanto, ver la labor de estudio que en estos momentos se realiza en nuestro país con respecto al arancel aduanero, orientada en el mismo criterio. Obran ya en poder del Ejecutivo o están próximas a serle elevadas las conclusiones adoptadas sobre este particular por la Comisión Especial nombrada al efecto. Y de la resolución que adopten el Gobierno y los parlamentarios llamados a pronunciar sobre la materia una palabra definitiva dependen tan graves intereses actuales y futuros del país, que seguramente habrá una larga reflexión y un meditado estudio sobre cada uno de los puntos de reforma contemplados en los informes de la Comisión, antes de transformarlos en ley, en actos y en hechos materialmente influyentes sobre el desarrollo industrial y sobre el nivel de los precios en los artículos de general consumo.

Recientes acuerdos de autorizados y representativos organismos comerciales del país revelan una seria prevención acerca de algunos dictámenes ya conocidos de los informes mencionados. Tal es, por ejemplo, la inquietud que ha despertado en el ambiente comercial y en el público que ha podido imponerse de la medida propuesta y calcular sus consecuencias, la reforma del arancel en cuanto a los derechos de importación sobre los géneros de algodón, que se internan en el país en grandes cantidades y que son consumidos generalmente por las clases de pocos recursos. La reforma que se ha propuesto consiste en un alza considerable de los derechos de internación. Según parece, esta medida de restricción a la importación de esos productos está encaminada a proteger la producción nacional de géneros similares, que funciona en este país con capital extranjero, y que visiblemente no se halla en condiciones de abastecer las necesidades actuales del consumo.

Así planteada la situación en este renglón del arancel, se concluye lógicamente en que el alza de los derechos de importación determinará un alza ineludible en los precios de venta por comercio mayorista, y, por natural consecuencia, un aumento mucho mayor en los precios de venta al detalle, en virtud de un fenómeno tan frecuente como poco justificado. El mayor derecho no destruirá la competencia en favor de la industria relativamente nacional de los géneros de algodón, porque, como ya hemos observado, la capacidad de producción de esta última es muy inferior al consumo.

Esta situación revela que la discusión de la reforma arancelaria en las esferas gubernamentales y legislativas requerirá una máxima atención de los que en ella intervengan, porque cualquiera equivocación como la que dejamos esbozada puede tener consecuencias perdurables y funestas sobre el bienestar general del país y los intereses de la población.

Será preciso calificar severamente los casos en que conviene extremar el criterio proteccionista, que en términos generales y salvo excepciones dignas de atento estudio, deben mantenerse como la más importante palanca de estímulo del desarrollo fabril del país.

El abaratamiento de la vida es uno de los puntos capitales del programa del Ministerio que recientemente ha asumido las funciones ejecutivas.

Uno de los medios de llegar a esta finalidad salvadora lo señala en el fomento de la producción interna. El arancel aduanero, regido y aplicado con un criterio ampliamente económico, es sin duda el instrumento más eficaz para llenar ambos objetivos, recíprocamente subordinados y a la vez dependientes de un modo ineludible del funcionamiento de esa preciosa válvula de defensa económica que es la aduana.

EL CIELO Y RASPUTIN

por ISMAEL EDWARDS MATTE

Ya lo dijo el latino:
Veritas odium parit.

Y el doctor Fernández Peña lo confirma: está furioso conmigo.

Y todo ¿por qué?

Porque en la Cámara dije, refiriéndome a él, que no tenía tino ni discreción para dirigir los deportes y que su acción contribuía a dividir y fomentar perturbaciones funestas en la gran familia de los deportistas de Chile.

Replicóme a esto el sabio doctor diciendo que se explicaba la afirmación que yo hacía, considerando que mi organismo estaba minado por un mal que, pintorescamente llamaba "**micromanía**:" así tal como suena lector: "micromanía".

Y porque yo a mi vez refiriéndome a él, dije en letras de molde el nombre con que de viva voz le designan todos los deportistas en Chile, me acusa de defender una "causa innoble", amén de insultarle groseramente llamándole el Rasputín del deporte.

Pero el doctor es modesto y no acepta que se le compare con el Rasputín de la Rusia que según el mismo asegura, fué "**el Consejero más funesto que tuvo la desventurada familia imperial**".

En lo cual, el lector comprenderá, no se diferencia mucho el doctor, del Rasputín de los Czares.

Pero, repito, el señor Fernández Peña es de una modestia deleitosamente encantadora.

Termina el doctor diciéndome: "**Ud. ha escupido al cielo y ha recibido en la cara el castigo**".

¿Háse visto cosa igual?

Por lo demás el cielo, quiero decir el doctor, refiriéndose a su colega de los Czares, al Rasputín de la Rusia dice que "su acción fué la más nefasta y odiosa".

Y agrega horrorizado que fué el hombre más desorganizador que haya existido.

Y cómo andamos por casa, le pregunto yo al Doctor...

No olvidemos que don Héctor Arancibia Laso y don Rafael Torreblanca, ambos correligionarios destacados del señor Fernández Peña han dicho que la Comisión Nacional de Educación Física, de la que el Doctor es "factotum", y a la que ayer el Consejo de Estado le negó la personería jurídica que pedía, es la que "**ahonda las divisiones, despilfarra los dineros, aumenta los rencores hace obra desquiciadora**".

O sea, hace con los deportes, lo que según el propio Doctor hacía en Rusia Rasputín con la familia imperial.

• •

Lo que en el fondo de todo esto hay es que algunos burócratas sempiternos, acaparadores de empleos, dispensadores de favores con dineros nacionales, no aceptan que nadie siquiera critique sus caprichosas actuaciones.

Pero como los dioses de pies de arcilla, saben que es deleznable su base y de allí que con prudente cautela en vez de defenderse de los cargos que concretamente le hace, no un Diputado fiscalista, sino un Senador radical, se lancen por los caminos de Ubeda hablando mil vaguedades.

Termina el Doctor diciendo lo que ya dije: Que por haber escupido al cielo he recibido en la cara el castigo.

Me declara castigado en plena cara el Doctor.

Y todo por haber dicho de él cuatro verdades de a folio.

Pero lo que no me parece aceptable es que el señor Fernández Peña se compare con el cielo nada menos.

Yo tengo de la Gloria un concepto diferente.

Me la imagino muy limpia; con mucha agua y jabón...

I. E. M.

CARTA ABIERTA

por el Dr. OSCAR FONTECILLA

SOBRE CUESTIONES INTERNAS DEL PARTIDO RADICAL, DIRIGIDA A DON FRANCISCO MEZA, MIEMBRO DEL CENTRO DE PROPAGANDA

Distinguido correligionario: He tenido el agrado de oír anoche su discurso del Centro Radical en el debate sobre el caso de don Pablo Ramírez. Usted ha planteado esta cuestión absolutamente en los mismos términos en que yo pensaba hacerlo. Me ha ahorrado, pues, el trabajo de hablar, con gran ventaja para los asistentes a la sesión.

A pesar de todo, deseo insistir sobre algunos puntos que considero de primordial importancia.

Es para nosotros de sumo interés dejar bien establecido que en esta bullada incidencia hay dos aspectos de significado y de trascendencia bien distintos. El primero se refiere al fondo mismo del discurso, es decir, al fundamento de sus afirmaciones sobre la política general del Gobierno durante la administración del señor Alessandri. El segundo, se relaciona con el procedimiento adoptado por el señor Ramírez en su calidad de miembro del Partido Radical y representante del mismo en el Parlamento.

Sería absurdo desconocer la enorme importancia de la primera parte de esta cuestión. Ella toca el fondo de nuestra vida pública y habrá de sumir en hondas cavilaciones a todos los espíritus patriotas...

Pero el segundo aspecto, el del procedimiento, atrae de un modo más particular nuestra atención como miembros de una colectividad política determinada. A él nos vamos a referir, procurando desentrañar su significado dentro de lo que pudiéramos llamar nuestra fisiología política.

El caso del señor Ramírez es un síntoma grave. Sería, sin embargo, ingenuo creer que es un síntoma nuevo. Se trata, en realidad, de una afección crónica que va atacando progresiva y fatalmente a todos los partidos y muy especialmente al nuestro.

Comprenderá Ud. que me refiero a **la indisciplina parlamentaria a la omnipotencia absurda de estos representantes del pueblo que va convirtiendo nuestra vida pública en la más funesta agitación anárquica y desquiciadora.**

El señor Ramírez pertenece al Partido Radical, forma parte por derecho propio de la Junta Central, es decir, de la Junta Directiva y responsable de la política general y de la actitud del Partido en relación con el Gobierno de la República.

Pues bien, el diputado por Tarapacá ha creído justo, ha creído lícito y hasta me atrevería a decir, ha credo decente atropellar a la Dirección de su partido, prescindiendo de ella para lanzar al Presidente de la República, aliado valiente y sincero del radicalismo, las más formidables acusaciones de que haya recuerdo en nuestro Parlamento.

Nada me liga personalmente a los hombres de la actual Administración y en cambio soy viejo amigo y admirador de Pablo Ramírez desde los tiempos ya lejanos en que juntos organizamos la Federación de Estudiantes. Es, por consiguiente, penoso para mí escribir estas líneas. Pero las personas en esta emergencia tienen poco significado. Se trata de precisar los términos generales en que se plantea nuestra decadencia política.

Si alguna vez ha de funcionar correctamente nuestro régimen de Gobierno, es necesario procurar una mejor organización de los partidos políticos. Es necesaria una mayor subordinación de los individuos y de los grupos a las juntas directivas. Este pensamiento me llevó en 1919 a presentar en la Convención Radical de Concepción un proyecto de reglamento que establecía, entre otras cosas, la disciplina parlamentaria. Hay que reducir la iniciativa y la independencia de los diputados y senadores a ciertos límites prudentes que en ningún caso pongan en peligro ni perturben la política general seguida por la dirección suprema del partido. Mientras esto no se consiga, continuaremos dando el espectáculo discordante que hoy presenciamos.

¿Y qué plan de Gobierno, qué estabilidad ni qué colaboración eficiente puede esperarse de partidos que permiten a cada uno de sus miembros arrogarse arbitrariamente la representación de toda la colectividad?

Tal vez la causa esencial de nuestra incapacidad para el Gobierno reside en esta exaltación funestísima de los individuos, cuyos arrestos de exagerada independencia hacen que cada día se pierda más el sentimiento de la conciencia colectiva.

Nada me parece más urgente que intentar la renovación de nuestro espíritu, procurando reeducarlo en el sentido de una subordinación consciente a las autoridades legítimas del Partido. Si aspiramos a gobernar, comencemos por restablecer en nuestros propios círculos el principio de autoridad, que por ningún motivo se halla en pugna con las doctrinas democráticas de nuestro credo.

Si no tomamos este camino de reorganización interna, condenamos al Partido Radical a que siga debatiéndose en la anarquía más o menos disimulada que hoy impera, continuarán acentuándose las divisiones a base de preponderancias personales que ya se diseñan y habremos contribuído en forma segura a preparar días tristes y amargos para la República.

Viciados como se hallan, imperfectos como son, nuestros partidos representan fuerzas orgánicas que, bien o mal, permiten la existencia de un Gobierno. Imaginemos a estos partidos fragmentados hasta lo infinito y al país entregado sin defensa a las disputas y a las ambiciones insaciables de los pequeños caudillos. Comprenderemos entonces la necesidad patriótica y la conveniencia de trabajar por perfeccionar nuestro régimen interno, dándole cada vez mayor importancia y respetabilidad a las decisiones colectivas y limitando la importancia de los individuos a lo que sea estrictamente de justicia.

Casi me atrevería a decir que la incidencia que nos ocupa, considerada desde este punto de vista, debe congratularnos, porque ella ha de señalar a los dirigentes del radicalismo la necesidad imperiosa de ajustar estos resortes fundamentales del Partido que comienzan a relajarse y que ponen en peligro toda esa obra de engrandecimiento y perfeccionamiento político proseguida, casi heroicamente desde hace medio siglo por tantos trabajadores, grandes y pequeños, de la doctrina radical.

Lo saluda muy antentamente y lo felicita por su interesante discurso.

O. F.

Alquileres

SANTA ELENA. — Próximo Diez de Julio. — Bajos recién refaccionados Consta de 4 dormitorios, hall, salón, comedor, 2 patios, pieza de baño, pieza de servidumbre, dependencias Luz eléctrica. Canon: $ 300.
PEDRO LAGOS N.o 1495. — Bajos. — Consta de 5 habitaciones, patio, cocina. Luz eléctrica Canon: $ 160.
TOESCA. — Bajos. — Consta de 3 dormitorios, salón, comedor, patio, pieza de baño, pieza de servidumbre, cocina. Luz eléctrica y gas. Canon: $ 250.

Carlos Ossandón B.
168 — BANDERA — 168

ORDENES RESERVADAS Y EXCLUSIVAS
Vendo en Santiago
Uno de los fundos más valiosos y mejores
375 Cuadras regadas, casas y edificios espléndidos
Gran lechería, gran pastería, grandes valores encima
PRECIO DE GRAN OCASION
En arriendo ofrezco en Santiago
BUEN FUNDO DE 400 CUADRAS REGADAS
Buenas casas y toda clase de edificios
CANON: $ 70,000 AL AÑO
Datos completos en nuestra oficina
ALEJANDRO GREENE CRUZAT
Sección Fundos
ALEJANDRO GREENE VALVERDE
Teatinos 86.— Casilla 3722

ULTIMAS TRANSACCIONES DE PROPIEDADES AGRICOLAS Y URBANAS

EFECTUADAS POR NUESTRA OFICINA

Don Fernando Irarrázaval, vendió a don Cristóbal Fernández, la propiedad en Avenida Independencia 402-408, en	$ 725,000
Don José María Couso vendió a don Fernando Larraín Mancheño, su propiedad en San Pablo 2172-98, en	465,000
Don Emilio Aldunate Bascuñán vendió a don Alfredo Lewin C., la propiedad en Monjitas 737, en	375,000
Don Jorge A. Infante Tagle vendió a don Carlos Jerez, José Ducci y Domingo Godoy, los lotes 1, 5 y parte del 4 de su propiedad en Monjitas 735, en	251,000
Don Alejandro Huneeus G. H. vendió a don Enrique Hintze, el fundo Las Camelias, ubicado en Hospital, en	50,000
Doña Beatriz Q. de Morandé y don Luis E. Laulié, vendieron a doña Lucía V. de Briceño y Luis Hernández, la propiedad en Domeyko 1720-40, en	44,500
Don Fernando Larraín vendió a don Mauricio Riesco Errázuriz, la propiedad en San Diego 1453, en	135,000
Don Osvaldo Bernstein vendió a don Antimo Calpe, la propiedad en Delicias 70, en	130,000
Don Manuel Vial Echenique, vendió a don Emilio Reyes Echaurren, el fundo Las Casas de San Miguel de Calleuque, ubicado en Colchagua, en	625,000
Don Miguel y don Osvaldo Rojas Fraga vendieron a don Belisario Bustos, la propiedad en Delicias 351, en	240,000
Don Eduardo Morel vendió a doña Teresa Rengifo Salinas, la propiedad en Lira 28-32, en	160,000
Don Ricardo Salas vendió a don Emeterio Larraín, la chacra Florida Alta, ubicada en Santiago, en	1.000,000
Don Francisco Castañer vendió a doña María M. de Alvarez, la propiedad en Delicias 225, en	$ 210,000
Don Fernando Irarrázaval vendió a don Luis Sanguinetti, la propiedad en calles Maruri, Pinto, Picarte y Rivera, en	240,000
Don Andrés Setinfort y Hnos., vendieron a don Estanislao Fabres, la propiedad en Dardignac 193, en	160,000
Don Onofre Arancibia B. y Hnos., vendieron a los señores Antonio y Eliseo Dieguez, el fundo San José de Cunaco, ubicado en Villa Alegre, en	310,000
Don José Castañer vendió a don Javier Gumucio Velasco, la propiedad en Riquelme 728-730, en	130,000
Don Cristóbal Fernández vendió a los señores Mauricio Michelis y José Awad, la propiedad en Independencia 402 y 498, en	289,900
Don Constantino Machiavello vendió a don Juan Ramón Garín, la propiedad en Olonso Ovalle 874, en	165,000
Doña Laura Barahona de Viera Gallo vendió a doña Ana Luisa Palacios de Guzmán, la propiedad en Recoleta 462, en	150,000
Don Miguel Moya vendió a don Jorge A. Infante Tagle, el fundo Arboledas de Chiñigüe ubicado en Chiñigüe, a puertas cerradas, en	650,000
Don José María Couso vendió a don Fernando Aguirre, la propiedad en Rosas 1567-1569, en	120,000
Operaciones inferiores a cien mil pesos ...	1.324,000
SUMA TOTAL	$ 8.849,402

ALEJANDRO GREENE CRUZAT
ABOGADO Y CORREDOR DE COMERCIO
TEATINOS 86 :— : CASILLA 3722

Sección Fundos
ALEJANDRO GREENE VALVERDE

Sección Propiedades
OSCAR GREENE VALVERDE
JORGE GUZMAN PALACIOS

ACCION DEL CLUB HIPICO COMPRO AL CONTADO
TEATINOS 86

Viña San Pedro
(J. G. CORREA ALBANO)

ES EL VINO MAS AGRADABLE

LABORATORIO CLINICO
Dr. Leonidas Corona T.
Delicias 868 — Teléfono 2483
— DEL —
Reacción Wassermann. Sección Química. Sección de Bacteriología.
AUTOVACUNAS
Tratamiento de la bronquitis crónica.

Obras Técnicas

MATEMATICAS PARA INGENIEROS. 2 tomos, por W. Rose. Traducción de la 3.a ed. inglesa y reducida al sistema métrico decimal .. .. $ 96
RESISTENCIA DE MATERIALES, por A. Morley. Traducción de la 5.a ed. inglesa y reducida al sistema métrico decimal .. $ 60
TEORIA DE LAS ESTRUCTURAS, por A. Morley. Traducción de la 3.a ed. inglesa y reducida al sistema métrico decimal .. $ 60
LA MAQUINA DINAMO-ELECTRICA DE CORRIENTE CONTINUA, por Arnold - La - Cour. Su teoría, experimentación, construcción, cálculo y funcionamiento. 2 tomos. Llegó el primer tomo: Teoría y experimentación .. .. .. $ 54
COMPENDIO DE ELECTROTECNIA, por el doctor A. Thomälen. Traducción de la 9.a ed. alemana (1922) $ 42
GRAN ENCICLOPEDIA PRACTICA DE ELECTRICIDAD, publicada bajo la dirección de H. Desarces. 2 tomos tamaño 25x17 cm. 1.625 páginas y 2.157 grabados .. .. $ 102
GRAN ENCICLOPEDIA PRACTICA DE MECANICA publicada bajo la dirección de H. Desarces. 3 tomos tamaño 25x17 cm. 2.576 páginas y 3.445 grabados .. .. $ 150
EL AUTOMOVIL DE GASOLINA MODERNO por V. Pagé. Traducción de la 9.a ed. norteamericana. 1.072 páginas 725 grabados.. $ 54
TRATADO PRACTICO DE REPARACIONES DE AUTOMOVILES por V. Pagé. Traducción de la 4.a ed. norteamericana. 1.000 páginas, 500 gr. .. .. .. $ 52
MEDICAMENTA. Guía teórico-práctica para farmacéuticos, médicos y veterinarios. 2 tomos. Traducción de la 2.a edi. italiana $ 70
ENCICLOPEDIA COMERCIAL. La técnica comercial al alcance de todos. Toda una biblioteca comercial en 4 tomos, publicada bajo la dirección de Mr. Maurice Potel .. .. .. $ 220
A solicitud, se envían prospectos de todas las obras de esta lista.
LA ANTIGUA LIBRERIA
CASILLA 1425 — AHUMADA 355

LA MEJOR Y MAS SABIA ECONOMIA LA OBTENDRA CON LOS BONOS
"LA FORTUNA"
NO PIERDEN NUNCA SU VALOR Y DAN OPCION A MUCHOS PREMIOS

CASAS EN VENTA

AGUSTINAS.— Linda residencia, 2 pisos dependientes, situación muy central. Precio: $ 125,000.

BILBAO. — Próxima Delicias, un piso. Deuda Banco Hipotecario, $ 20.000. Precio ocasión: $ 55,000.

BARRIO BELLAVISTA. — Próxima Plaza Italia, propiedad dos pisos dependientes, construcción sólida. Precio: $ 100,000.

BARRIO SAN CRISTOBAL, un paso tranvía, linda casa, dos pisos dependientes. Construida señor Monckeberg. Precio: $ 80,000.

CARMEN.— Próxima Delicias. Gran casa elegante un piso. Frente 18 metros, muy asoleada. Es una oportunidad para adquirir regia casa en $ 145,000.

MOLINA.— Un paso Delicias, dos pisos.

ECHAURREN. — Un paso Delicias, dos pisos independientes. Deuda: $ 40,800 que se sirve con $ 280 mensuales. Precio: $ 90,000.

ECHAURREN. — Un piso buena construcción, diez piezas. Precio ocasión: $ 40,000.

MOLINA.— Un paso Delicias, dos pisos. construcción sólida. Buena renta. Precio de ocasión: $ 85,000.

PROXIMA AVENIDA MATTA Y VICUÑA MACKENNA. —Un piso, construcción cal y ladrillos, tres patios, trece piezas, parrón. Precio $ 45,000. En igual situación otra con ocho piezas y dos patios, también de cal y ladrillos, por el precio de $ 35,000.

Y MUCHAS OTRAS, CUYAS ORDENES PUEDEN SOLICITARSE EN:
HUERFANOS 1153
JOSE LUIS SILVA

La Viña Urmeneta. — Limache
MANTIENE SUS PRECIOS ANTIGUOS
VINOS EN CAJONES DE 12 BOTELLAS
Medoc.. .. .. $ 28 | Blanco Especial.. .. .. $ 40
Etiqueta verde .. .. .. $ 35 | Blanco reservado.. .. $ 55
Pinot. .. .. $ 38 | Cabernet (gran vino) . . $ 55
Especial tinto .. .. .. $ 40 | Borgoña .. .. $ 60
Cognac .. .. $ 160
VINOS EN JABAS DE 50 BOTELLAS
Verdot .. .. $ 95 Blanco .. .. $ 140
Los cajones de 1/2 botellas tienen un recargo de $ 7.
PEDIDOS: A LA AGENCIA GENERAL:
SANTIAGO: Pasaje Matte 24, Casilla 2489.
Teléfono Inglés 185.
O A SU UNICO REPRESENTANTE:
SEÑOR HORACIO SANHUEZA VALDES. — SANTIAGO
Av. ECUADOR 3818.— CASILLA 4695.— CORREO 2

Residencias en Venta
PRECIOS COMERCIALES
ORDENES EXCLUSIVAS

AMUNATEGUI: Al lado Delicias, linda casa de dos pisos, muy elegante, gran hall, salón, escritorio, salita, 4 dormitorios, 3 toilettes. Todas las piezas con parquet y decoradas, calefacción central. Deuda Caja: $ 80,000. PRECIO:

$ 190,000. Facilidades de pago

ECHAURREN: Linda residencia de dos pisos, muy elegante: jardines, garage, gran hall, corredor, galerías, salón escritorio, dependencias, segundo piso, 5 dormitorios, hall, galería, pieza de baño. Deuda Caja: $ 25,000. Facilidades de pago. PRECIO:

$ 110,000

HUERFANOS: Gran residencia de todo lujo y confort, dos pisos, muy central, mide 16 x 60, gran hall, tres salones, hall, galerías 10 dormitorios, tres patios, todos los pisos de parquet y piezas decoradas, 5 toilettes Los altos se pueden independizar. Deuda Caja: $ 80,000. Facilidades de pago. PRECIO:

$ 450,000

PEDRO DE VALDIVIA: Gran residencia en la mejor situación, con una superficie de 6,000 metros plantados con árboles finos, toda clase de frutas: paltos, duraznos, limones, naranjos, etc. Deuda a la Caja: $ 50,000. Facilidades de pago.

$ 170,000

PROPIEDADES DE RENTA: Tenemos el agrado de avisar a nuestra distinguida clientela que hemos recibido nuevas órdenes en SAN DIEGO, AVENIDA MATTA, SAN PABLO, etc., propiedades que producen hasta un 15 por ciento.

1125 — AGUSTINAS — 1125
LUIS SILVA CORTES & Cia

Regia residencia elegante

A una cuadra de Alameda en espléndida situación, tengo orden exclusiva de vender en

$ 320.000

Construcción sólida de dos pisos dependientes. Gran hall, numerosas y confortables habitaciones. Buenas dependencias y garage. Toda rodeada de jardines.

ORDENES PARA VISITARLA, EN:
HUERFANOS 1153
JOSE LUIS SILVA.

GRAN PROPIEDAD
Muy centra
Renta 10%

Tengo orden exclusiva de vender linda propiedad. A DOS CUADRAS DEL NUEVO EDIFICIO DEL CLUB DE LA UNION, compuesta de CUATRO CASAS Y GARAGE.
Mide 27x63 o sea una superficie de 1.700 metros. Deuda Caja: $ 160 mil.
PRECIO OCASION: $ 445,000
Una de las casas en bajos se compone de 20 piezas habitación, con parquet importado y buenas dependencias, salas de baño, gran hall con parquet, galerías y jardines.
Mayores datos y órdenes para visitarlas:
HUERFANOS 1153.
LUIS SIL

LOTERIAS

NACIONAL ARGENTINA Y HOSPITAL DE CARIDAD DE MONTEVIDEO, A SORTEARSE PROXIMAMENTE.

DE BUENOS AIRES: Julio 31, con premio mayor de $ 80,000 argentinos, a $ 80 CHILENOS el billete ENTERO y a $ 16 CHILENOS cada QUINTO de billete. — Julio 31, de $ 20,000 argentinos, a $ 30 CHILENOS el billete entero y a $ 6 CHILENOS cada QUINTO de billete.

DE MONTEVIDEO: Julio 31, con premio mayor de $ 50,000 oro uruguayo, a $ 120 CHILENOS el billete ENTERO y a $ 24 CHILENOS cada QUINTO de billete. — AGOSTO 23 (sorteo extraordinario, ya en circulación), con premio mayor de $ 300,000 oro uruguayo, a $ 600 CHILENOS el billete ENTERO y a $ 60 CHILENOS cada DECIMO de billete.

ORDENES Y CORRESPONDENCIA, DIRIGIR A

CASA E. TURRI. — BUENOS AIRES. — GALERIA GUEMES N.° 356.

CASA E. TURRI
SANTIAGO: Huérfanos 955
VALPARAISO: Prat 52
CAMBIO DE MONEDAS
CONVIENE A USTED CONSULTAR LAS COTIZACIONES DE ESTA CASA ANTES DE EFECTUAR CUALQUIERA OPERACION DE CAMBIO

HOY SE VERIFCA LA ELECCION DE LLANQUIHUE

SE PRESENTAN A LA LUCHA CUATRO CANDIDATOS PARA LAS DOS DIPUTACIONES: UN CONSERVADOR, UN LIBERAL, UN DEMOCRATA Y UN RADICAL

EL SEÑOR DUHALDE MANTIENE SU CANDIDATURA, A PESAR DE LAS GESTIONES HECHAS POR EL SENADOR Sr. DEL REAL, EN REPRESENTACION DE LA JUNTA CENTRAL RADICAL

NOTICIAS RECIBIDAS DE PUERTO MONTT CONFIRMAN LA EXISTENCIA DEL PACTO RADICAL - CONSERVADOR PARA LA LUCHA DE HOY

(De nuestro enviado especial, por telégrafo)

Hoy se efectuará la elección de diputados en la agrupación de Llanquihue y Carelmapu, que no se verificó el 2 de Marzo.

En las últimas horas del día de ayer se hizo más viva la preocupación en los círculos políticos por esta elección.

DON NOLASCO CARDENAS

Todos los comentarios hechos en las últimas horas de la noche giraban alrededor de la noticia de la llegada desde Puerto Montt en el sentido de que el señor Duhalde mantenía su candidatura a pesar de las gestiones que se hicieron en contrario.

EL SEÑOR DUHALDE NO SE RETIRARA

En las últimas horas de ayer recibimos el siguiente telegrama de nuestro enviado especial en Llanquihue:

"Puerto Montt, 26.—"Nación".—A última hora el candidato señor Duhalde manifestó al senador señor Del Real, venido en representación de la Junta Central Radical, que no se retirará de la lucha.

"Señor Del Real remitió al señor Aguirre Cerda un telegrama pidiendo su intervención ante la asamblea de ésta.—**Enviado Especial**".

LOS CANDIDATOS

En esta elección se elegirán dos diputados que representarán a la agrupación por el presente período.

Se han presentado a la lucha cuatro candidatos, que son los señores Tomás Ramírez Fréas, liberal, candidato oficial de la Alianza; Alfredo Duhalde, radical; Nolasco Cárdenas, demócrata, y Luis Gutiérrez Alliende, conservador.

LA COMISION PARLAMENTARIA LLEGO A PUERTO MONTT

Puerto Montt, 26.—Hoy llegó la comisión parlamentaria formada por los señores Eulogio Rojas Mery, Jorge Urzúa, De la Cuadra, Ernesto Cruz y Fernando Varas.

Además han llegado los parlamentarios señores Vicente Palacios, Matías Silva, Alberto Collao, Vicente Adrián, Fidel Estay, ex-diputado Navarrete y senadores señores Del Real y Julio Buschman.

Los señores Jorge Urzúa, Collao y Estay se trasladaron hoy mismo a Puerto Octay y los señores Oñate, De la Cuadra y Matías Silva se dirigieron a Puerto Varas.— **Enviado Especial.**

LAS GESTIONES DEL SENADOR DEL REAL

Como se sabe, la Dirección del Partido Radical encomendó al senador señor Del Real la realización de las gestiones convenientes en Llanquihue para obtener el cumplimiento y respeto de los pactos suscritos entre los partidos de Alianza, concediéndosele para estos efectos amplios poderes.

EL SEÑOR DEL REAL CONFERENCIA CON LOS DIRIGENTES ALIANCISTAS

El señor Del Real se trasladó a Puerto Montt y según las informaciones que tenemos, tan pronto llegó a esa ciudad inició el cumplimiento de su cometido. En efecto, el señor Del Real se puso al habla con los presidentes de los partidos aliados con el objeto de resolver las dificultades presentadas y obtener el retiro del candidato señor Alfredo Duhalde.

FRACASAN LAS GESTIONES DEL SEÑOR DEL REAL

Puerto Montt, 26.—"Nación".—Senador Del Real conferenció con dirigentes radicales, liberales y demócratas a fin de que sea retirado el candidato señor Duhalde por parte de los radicales. El presidente demócrata manifestó que el señor Cárdenas se retiraría siempre que se retirara el candidato radical, haciéndolo en beneficio de la unión de la Alianza.

El presidente radical declaró que por ningún capítulo se retiraría la candidatura Duhalde.

El señor Del Real manifestó entonces que en cumplimiento a la misión de la Junta Central desautorizará dicho candidato.—**Enviado Especial.**

DON LUIS GUTIERREZ A.

DON ALFREDO DUHALDE

MANIFESTACIONES PUBLICAS

Puerto Montt, 26.—En la tarde de hoy se realizaron manifestaciones entusiastas en las calles de Puerto Montt de los partidarios de las diversas candidaturas proclamadas, recorriendo la ciudad en medio de los vivas a los candidatos respectivos.

A las 5 P. M. los demócratas verificaron una manifestación en la plaza pública en honor del señor Cárdenas. Hicieron uso de la palabra en esta ocasión los señores diputados Estay y Adrián y ex-diputado señor Navarrete, el candidato y el presidente de la agrupación, señor Rosales.

LA LUCHA PROMETE SER INTERESANTE

Puerto Montt, 26.—"Nación".—Por el entusiasmo reinante y los preparativos hechos, la lucha de mañana promete tener gran interés.

Llegan delegaciones demócratas y radicales de Osorno y Valdivia.—**Enviado Especial.**

EN LA INTENDENCIA DE PUERTO MONTT

Puerto Montt, 26.—En la tarde de hoy el Intendente, señor Lorca, reunió en la Intendencia a los presidentes de los diversos partidos con el objeto de rogarles que la elección se verificará con todo orden y respeto. El señor Lorca dijo que hará respetar el libre derecho de sufragio de los ciudadanos y que dará garantías absolutas de amparo a todos los participantes en la elección.

EL PACTO RADICAL-CONSERVADOR

Puerto Montt, 26.—"Nación".—Se confirma pacto radical-conservador, insistiéndose que él contempla aún la calificación en la Cámara. Los demócratas han hecho públicas manifestaciones de protesta por esta actitud de los radicales.—**Enviado Especial.**

SE RETIRA EL CANDIDATO CONSERVADOR Sr. GALLARDO

PUERTO MONTT, 26.—Dada la situación en que se encuentran hasta el momento los partidos, manteniéndose por radicales, liberales y demócratas sus respectivas candidaturas, estímase que la lucha será violenta y que podría traer como consecuencia graves rozamientos entre los elementos aliancistas.

A última hora se ha retirado el candidato conservador señor Gallardo, quien ha manifestado que lo hace por la presión de la Junta Directiva de su partido.

Queda como único candidato conservador el señor Gutiérrez Alliende.—**Enviado Especial.**

LA SITUACION ELECTORAL PARA LA LUCHA DE HOY

PUERTO MONTT, 26.—En la elección de mañana, la situación será la siguiente.

Puerto Montt: 1,800 electores; funcionarán seis mesas.

Puerto Varas: 1,000 electores; funcionarán cinco mesas.

Octay: 540 electores; funcionarán tres mesas.

Calbuco: 85 electores; funcionará una mesa.

Total: habrá 3,425 electores repartidos entre quince mesas receptoras.—**Enviado Especial.**

EL INTENDENTE DE LLANQUIHUE NOMBRA DELEGADOS

PUERTO MONTT, 26.—El Intendente de la provincia ha designado los siguientes delegados para que vayan a las comunas que se indican y hagan resguardar el orden: capitán señor González, a Puerto Varas; capitán señor Silva, a Octay, y mayor señor Martínez a Calbuco.—**Enviado Especial.**

DON TOMAS RAMIREZ FRIAS

EL INTENDENTE OFRECE GARANTIAS A LOS PARTIDOS EN LUCHA

PUERTO MONTT, 26.—Ayer llegó a ésta el diputado señor Oñate y el secretario general del Partido Demócrata señor Planells, quienes conferenciaron con el Intendente el que ha ofrecido toda clase de garantías en las elecciones para todos los candidatos en lucha, señores Ramírez Frías, Cárdenas, Duhalde y Gutiérrez.

Todos los candidatos prosiguen sus trabajos con gran entusiasmo, estimando cada cual asegurado su triunfo.

La comisión parlamentaria llega hoy Sábado. Igualmente los diputados demócratas.—**Enviado Especial.**

LA AGRUPACION DEMOCRATA DE PUERTO MONTT Y EL SEÑOR RAMIREZ FRIAS

PUERTO MONTT, 26.—El presidente de la agrupación demócrata de Puerto Montt envió al presidente de la asamblea liberal de esa ciudad la siguiente nota:

"Muy señor nuestro: En nuestro poder su atenta comunicación de ayer nos es grato manifestar a la asamblea que usted tan dignamente preside, que la agrupación demócrata de Puerto Montt mira con singular agrado la proclamación del eminente ciudadano señor Tomás Ramírez Frías como candidato a diputado por la agrupación de Llanquihue y Carelmapu.

A nombre de la agrupación demócrata de esta ciudad, señor presidente, anhelosa de mantener vigoroso el régimen actual de Gobierno, a cuya formación concurrió con toda su vitalidad, cumplo con el deber de manifestarle con la misma lealtad sinceridad con que procediera ayer que no podría negar en absoluto su concurso al digno candidato liberal señor Ramírez Frías, siempre que los aliados radicales no constituyan tropiezo alguno para las justas asignaciones del Partido Liberal.

Saludamos a usted sus attos. y S. S.—**Joaquín Rosales**, presidente".—**El Enviado Especial.**

DEL SR. RAMIREZ FRIAS AL SENADOR DEL REAL

A propósito de la información dada por la prensa de que el señor Duhalde se presenta a esta lucha como candidato independiente el señor Ramírez Frías envió ayer el siguiente telegrama al senador señor Del Real:

"Senador Del Real.—Hoy la prensa califica como independiente la candidatura Duhalde. Esto no equivocará a nadie.

Conociendo el pacto que proclamó al señor Duhalde, puedo asegurarle que se le proclamó en sustitución a la candidatura liberal aliancista que debía contar con amplio apoyo de los radicales demócratas y liberales democráticos en virtud de haberse otorgado por los liberales compensaciones en otras partes, como lo dicen lo pactos de la Alianza.

Afectuosos saludos.— **Tomás Ramírez Frías**".

EL PROYECTO DE LEY SOBRE LOTERIAS NACIONALES

Damos a continuación los artículos principales del proyecto que sobre establecimiento de Loterías Nacionales y supresión de las extranjeras ha presentado al Congreso Nacional el diputado don Exequiel González Cortés.

PROYECTO DE LEY:

"Artículo 1.o—Créase un organismo que se denominará Lotería Nacional de Beneficencia, que tendrá a su cargo el monopolio del juego de la lotería con el objeto de obtener recursos para el sostenimiento de los servicios de la Beneficencia Pública.

Art. 2.o—La Lotería Nacional tendrá personalidad jurídica, gozará de privilegio de pobreza en juicio y en todos sus actos jurídicos, documentos y contratos, y estará exenta de todo impuesto fiscal y municipal.

Art. 4.o—Del producto total de cada lotería se distribuirá en premios entre los tenedores de billetes el 75 por ciento y el 25 por ciento restante, deducidos los gastos de administración se dedicará exclusivamente a la satisfacción de las necesidades de la Beneficencia Pública.

Art. 5.o—El directorio de la Lotería Nacional, de acuerdo con el Consejo Superior de Beneficencia, propondrá en el mes de Enero de cada año, a la aprobación del Presidente de la República, el programa de los sorteos ordinarios, el monto total de los valores que se jugarán en cada lotería así como de las utilidades correspondientes a la Beneficencia.

Se harán sorteos extraordinarios cada vez que el Consejo Superior de Beneficencia lo solicite para remediar deficiencias urgentes de los servicios a su cargo, sin que pueda en ningún caso, autorizarse mensualmente, más de uno.

Art. 6.o—El Presidente de la República distribuirá los dineros que produzcan las loterías en la cantidad y forma que determine el Consejo Superior de Beneficencia.

Art. 7.o—Si alguna institución de crédito o beneficencia quisiera tomar a su cargo el funcionamiento de la lotería y el expendio de billetes, se podrá aceptar su proposición, siempre que cuente con la aprobación del directorio de la lotería y el Consejo Superior de Beneficencia, y en tal caso se podrá ceder al concesionario, a título de comisión e indemnización de gastos, hasta la quinta parte de la cuota correspondiente a la Beneficencia.

Art. 8.o—Los autores, empresarios, administradores, comisiones o agentes de otras loterías, cualesquiera que sea el objeto a que se destinen las utilidades y la forma con que se presenten, sufrirán las penas señaladas por los artículos 277 y 279 del Código Penal.

Art. 10.—Se prohibe la impresión de billetes de sorteos, carteles o circulares y la inserción de avisos en los diarios, periódicos o revistas, que tengan por objeto la propaganda o anuncio de otras loterías, bajo pena de $ 2,000 por cada infracción.

La multa se elevará al doble, triple o cuádruple en caso de primera, segunda o tercera reincidencia y serán responsables, solidariamente de ella, el propietario, director y administrador de la imprenta editora.

Art. 11.—Son aplicables las disposiciones de los artículos 174, 177, 178 y 179 del Código Penal, a los falsificadores de los billetes de la Lotería Nacional, cómplices, propagandistas y vendedores de ellos.

Art. 14.—La mitad del valor de las multas y comisos que se decreten en castigo de las transgresiones cometidas contra esta ley y las disposiciones represivas del juego se adjudicará en favor del que haya intervenido como parte acusadora en conformidad a los dos artículos anteriores, y la otra mitad se destinará a incrementar las utilidades de la Lotería Nacional.

Art. 16.—Esta ley principiará a regir 60 días después de su promulgación en el "Diario Oficial".

ARTICULOS TRANSITORIOS

Artículo 1.o—Dentro del plazo de 30 días de su promulgación, el Presidente de la República oyendo previamente al Consejo Superior de Beneficencia y al directorio de la Lotería Nacional, dictará un reglamento que organice el funcionamiento de la Lotería, determine el personal las funciones, los deberes y los sueldos de la secretaría, tesorería e inspección de juegos y loterías y que provea a los demás detalles necesarios para el cabal cumplimiento de ella.

Art. 2.o—Las disposiciones de esta ley, en lo relativo a la autorización y monopolio de loterías que se concede a la Beneficencia, caducarán 10 años después de estar funcionando normalmente los seguros sociales de enfermedad e invalidez que se hayan establecido por la ley respectiva.

Art. 3.o—Se autoriza al Presidente de la República para invertir hasta $ 50,000 en los gastos que demande la organización de la Lotería y el cumplimiento de esta ley.

Dr. EXEQUIEL GONZALEZ CORTES

Telegrama de S. E. a la Asamblea Radical de Concepción

S. E. el Presidente de la República ha enviado a la Asamblea Radical de Concepción el siguiente telegrama, en contestación al voto de adhesión de aquella Asamblea:

"**Señores Abraham Ortega, Carlos Quilodrán y Artemio Torres.—Asamblea Radical.— Concepción.**

Me es grato enviar a esa digna Asamblea mis más profundos y sinceros agradecimientos por la justiciera reparación que ha acordado y por el reconocimiento que hacen de mi lealtad inquebrantable para con los ideales y los partidos que me trajeron al Gobierno, lealtad que mantendré incólume hasta el fin y de cuyo camino no habrá ninguna consideración que sea capaz de apartarme, porque en ningún caso abandonaré la ruta que me trazaron mis convicciones y mi patriotismo.

Afectuosos saludos.— ARTURO ALESSANDRI".

La actuación parlamentaria del señor Manuel Serrano

ASAMBLEA DE LOS ANGELES

"La Nación".—Julio 26.—La Asamblea Radical adoptó anoche el siguiente acuerdo, por unanimidad, relacionado con la conducta parlamentaria del diputado señor Manuel Serrano Arrieta:

"La Asamblea Radical de Los Angeles queda bajo la impresión de que el diputado don Manuel Serrano no ha observado en las recientes actuaciones parlamentarias la disciplina y la consecuencia política a que está obligado para con su partido y la combinación de Alianza Liberal y no pudiendo formular un juicio definitivo sin oír al interesado, acuerda pedirle se sirva fijar un día próximo en que pueda concurrir a la sesión de la asamblea para reanudar este debate.—Corresponsal."

Directorio del Centro Liberal

Ha sido citado a reunión para mañana el Directorio del Centro Liberal de Santiago, con el objeto de estudiar la formación de un programa de trabajo que será sometido a la consideración del Centro en la sesión que celebrará esta institución el mismo día.

Se ruega a los señores Manuel Rodríguez Pérez, Leonidas Irarrázaval, Juan Zamorano Labbé, Jorge Walton, Osvaldo Marín, Reimundo de la Cruz, Eleazar Vega López y Alfonso Figueroa Unueta, concurrir a las 6.30 P. M., al Club Liberal con este objeto.

PRIMERA SESION ORDINARIA DEL CENTRO LIBERAL

Mañana Lunes, a las 9.30 P. M., celebrará su primera sesión ordinaria el Centro Liberal de Santiago.

El presidente del Centro, don Manuel Rodríguez Pérez dará cuenta en esta sesión de los acuerdos tomados respecto al programa de trabajo, por el nuevo Directorio.

Se nota marcado entusiasmo entre los jóvenes miembros de la institución por asistir a esta sesión y por conocer en forma efectiva la orientación que al Centro dará el nuevo Directorio.

Banquete a don Rafael Lorca

En los comedores del Club Presidente Balmaceda se verificó anoche el banquete que un grupo de amigos ofrecía a don Rafael Lorca P.

EL TELEGRAMA DE S. E. A LOS RADICALES DE TALAGANTE

EL DIPUTADO DON PABLO RAMIREZ, ESTIMANDOSE ALUDIDO, RESPONDE

En un diario de ayer se publicó el siguiente telegrama dirigido por S. E. el Presidente de la República a los radicales de Talagante:

"Vicente J. Alcérreca.— E. L. Guiler.—S. Salas.— Adolfo Amtmann y demás firmantes.—Talagante.—Sinceramente agradezco la adhesión del Partido Radical de ésa, que tan dignamente usted preside. Sus palabras de adhesión representan para mí una justa y agradable reparación contra los ataques inmerecidos que son frutos de pasiones pequeñas e inconfesables. En Concepción me limité a exponer en forma documentada la gestión de la Hacienda Pública durante mi Gobierno, para defenderme de los ataques injustos de los adversarios políticos, y para reivindicar también el prestigio de la combinación que ha gobernado conmigo durante los tres años y medio últimos y sobre quienes caen los aciertos o errores del Gobierno.

Al defender mi administración de enconados ataques, defiendo a la Alianza Liberal que ha compartido conmigo las responsabilidades. Terminé pidiendo en forma afectuosa y por el bien del país, por el prestigio de la Alianza Liberal, que tiene en estos momentos la responsabilidad exclusiva del Gobierno del país, que se estimulara el celo de los representantes parlamentarios para que desentendiéndose de puerilidades y pequeñeces, dedicaran todas sus energías a la realización del programa de la Alianza Liberal, que encarna las más nobles y sentidas aspiraciones de bien público.

No hubo en mi discurso una palabra de ataque a nadie ni menos a la Alianza Liberal, cuyos principios he servido y continuaré sirviendo con lealtad inquebrantable a despecho de ataques, esfuerzos y sacrificios.

Celebro mucho que ustedes hayan comprendido que era absurdo atribuir al actual Presidente de la República conceptos o expresiones encaminadas a perturbar la solidez de la Alianza Liberal, cuando su mantenimiento y solidificación han sido y continúan siendo uno de los principales fines de mi Gobierno porque considero que a la realización del programa de esta combinación política está subordinada la grandeza y prosperidad de la República. La organización del actual Gabinete, el que está formado por políticos eficientes e insospechables de la Alianza Liberal revela en el hecho la profunda mala fe de quienes han pretendido hacer creer al país que el Presidente de la República atentaba contra la combinación política que ha sostenido y defendido con afecto, resolución e inquebrantable lealtad y energía. Ya los subterráneos de la política traman en silencio y en emboscadas ataques contra el actual Ministerio que, como ustedes han visto, lleva un programa de redención nacional y salvación pública.

A los amigos de las provincias que lejos de las miserias y ambiciones personales ven con más claridad los verdaderos intereses del país, les corresponde esgrimir el arma poderosa e irresistible de la opinión pública, para combatir a los que por intereses menguados, atentan contra los intereses públicos y para estimular a quienes los defienden y sirven.—**Arturo Alessandri.**"

El diputado por Tarapacá, don Pablo Ramírez, quien se estima aludido en el telegrama que va más arriba, nos proporciona al respecto la siguiente exposición:

—Por los títulos con que aparece ese telegrama publicado en los diarios, debo entender que se trata de una contestación que S. E. da a tercera persona del discurso que pronuncié hace ya muchos días en la Cámara.

Que pasa lo de siempre. El señor Alessandri vuelve a emplear su viejo sistema de desviar la opinión de las provincias. Empieza por medio de la sección prensa de la Moneda a [illegible] informaciones imaginarias, fantásticas, como es en este caso el hecho de que "todas las asambleas radicales le hayan manifestado a S. E. su adhesión"; en seguida vuelven de las provincias los telegramas que desde aquí se le envían redactados; y entonces, el señor Alessandri contesta las felicitaciones que él mismo se hace enviar y aparece como que no ha tenido [illegible] en el asunto.

El señor Alessandri se hace aplaudir y luego agradece con toda sinceridad ese espontáneo aplauso.

Esta táctica del señor Alessandri, desconocido de nuestros antiguos políticos ha llegado a perder su eficacia en fuerza del uso exagerado que ha hecho de ella. Las provincias no viven ya en la casta ignorancia de otros tiempos. El há- de la cosa pública excitado por los bito de leer la prensa y el interés onerosos impuestos últimos, les ha hecho avivar la memoria.

El señor Alessandri dice en su telegrama a Talagante que en Concepción él defendió a la Alianza, y aprovecha la ocasión para desdecirse de todo lo que allá dijo. Es lo mismo que hizo cuando en Valparaíso en el comicio que presidiera el señor Guarello injuriara al Partido Radical; lo mismo que hizo cuando en la Moneda, en el periodo pasado agotaba las palabras de su vocabulario para calificar a los 42 diputados radicales.

Los radicales de provincia empiezan a tener buena memoria. Recordarán que en la noche del triunfo del 2 de Marzo anunció ya el señor Alessandri su propósito de acusar a la Alianza Liberal si no servía incondicionalmente su política personalista. Recordarán también las numerosas homilías en que ha dejado entrever cargos y recriminaciones contra la Alianza Liberal, especialmente contra el Partido Radical.

Como de costumbre, las palabras del señor Alessandri, dirigidas a los radicales de Talagante, están impregnadas de conceptos halagüeños para el radicalismo de las provincias y les señala con satisfacción el actual Ministerio de 3 radicales como su obra.

El señor Alessandri cree que la verdad puede alterarse con palabras.

El actual Gabinete se organizó contra la voluntad del señor Alessandri, el que opuso todos los obstáculos imaginables para desprenderse del anterior. Todo el parlamento conoce los detalles de estos episodios. En todo caso, el señor Alessandri quiere dar a entender que sólo por su benevolencia, el Partido Radical tiene 3 Ministros. Y yo pienso que esos tres Ministros son un mínimun irrenunciable dado la fuerzas parlamentarias y de opinión del Partido Radical.

Contrariamente a lo que algunos pudieran creer que yo tengo verdadero aprecio por el señor Alessandri; pero no tanto como para tomar en calidad de buena amistad para el Partido Radical lo que ha hecho en la calificación de Quillota. ¿Quién no sabe que en esta calificación usó de todas sus influencias en perjuicio de mi correligionario señor Ugalde, cuyos derechos los propios conservadores reconocían; sin embargo el señor Alessandri obtuvo de sus correligionarios y amigos íntimos que le negaran su concurso, a despecho de un pacto que llevaba sus firmas.

En su sincero interés por el Gabinete, el señor Alessandri denuncia lo que llama las actividades de los submarinos para derribarlo. No me corresponde hacerme cargo de esta parte, que sin duda se refiere a algunos de sus amigos liberales, que no están representados en el Gabinete, y quienes, contrariando seguramente la opinión del señor Alessandri, están empeñados en derribarlo. ¡Ojalá esos amigos no tomen esta patriótica alarma del señor Alessandri como la señal del ataque!

Por lo demás, el tiempo dará la razón a quien la tenga, y yo afirmo que esos amigos íntimos de S. E., contra la voluntad de S. E., naturalmente derribarán este Gabinete.

—¿La razón?

—La razón es una que explica en el último tiempo todas las actitudes de S. E., y que deben conocer los radicales. El señor Alessandri está empeñado en elegir su sucesor entre sus amigos íntimos, un amigo que le deba a él la elección; y por consiguiente, procura por todos los medios impedir el candidato radical a la Presidencia de la República.

Tengo derecho a que los radicales me crean. Yo nunca he negado las palabras que he pronunciado cuando así ha convenido a mis intereses. He defendido antes al Partido Radical de los gobiernos coalicionistas, acaso con mayores sacrificios porque debo contrariar a algunos de mis amigos, lo defiendo ahora del gobierno personalista.

Yo no he atacado al señor Alessandri sino que he defendido de las demasías verbales del señor Alessandri a la Alianza Liberal. En la política no tengo otro propósito que servir lealmente al país y a mi partido, sin ninguna mira ambiciosa o de lucro.

Cuando el régimen parlamentario implantado en Chile por los fundadores del Partido Radical, es el hecho político universal después de la guerra, por cuyo establecimiento luchan los revolucionarios en el Brasil y los radicales antipersonalistas en la Argentina, y por cuya defensa la Francia ha destituído de la Presidencia de la República a un gran estadista y a un político sin tacha como es el señor Millerand, ¿cómo cree el señor Alesandri, por mucho que los radicales lo queramos, que vamos a preferirlo a él sobre el régimen parlamentario, del cual procede y en el cual se desarrolla y vive el Partido Radical?

Eso es lo que yo defiendo, de modo que puedo confesar los móviles que me animan y si el señor Alessandri cree que son otros, tiene la obligación de expresarlos.

Aunque en realidad, el señor Alessandri en su exaltación personal no puede comprender una diversidad de opiniones con él que no esté inspirada en móviles inconfesables.

Así dijo del ilustre Mac-Iver; así también del actual Ministro de Relaciones Exteriores, señor Briones Luco, cuando éste se opuso al proyecto del señor Alessandri en favor del Ferrocarril de Tarapacá, concesión que en realidad significaba la entrega de esta gloriosa y rica provincia a la Inglaterra por cien años.

Es necesario que el señor Alessandri se penetre de la verdad de los consejos que le diera Giurlati al decirle que la política moderna la forman los hechos y no las palabras. Pero parece que va de mal en peor. La cercanía del fin de su Gobierno en lugar de disminuir la estridencia de su tono parece aumentarla.

Hace el efecto del sol en su ocaso, que a medida que amengua su luz hace más grande la sombra de los objetos.

La obra política del señor Alessandri es un océano de palabras, en que todo ha naufragado; pero con todas esas palabras no se ha podido construir un solo hecho que signifique un paso hacia adelante en la doctrina radical, ni en el bien de la clase media, ni en el bien de los obreros, ni menos en el bien de la República!

JUNTA CENTRAL RADICAL

Ayer celebró sesión extraordinaria la Junta Central Radical, bajo la presidencia de don Guillermo Labarca Hubertson, con asistencia del secretario don Leopoldo Valdés y de los señores Abraham Alcaíno, Luis Aguirre Cerda, Héctor Arancibia Laso, Pedro Avalos Ballivián, Anastasio Barraza, Julio C. Barrenechea, Julio Bustos, Hermógenes del Canto, Luis A. Cordero, Bernardino Corral, Juan N. Durán, Diego Fernández Ojeda, Carlos Fernández Peña, Domingo Arturo Garfias, Benjamín Jiménez, Arcadio Meza Salinas, Osvaldo Pacheco, Alfredo de la Quintana, Darwin Rossel, Alberto Rossetot, Teófilo Ruiz Rubio, Héctor Salas Ibáñez, Víctor A. Salas Romo, Sebastián Santandreu, Humberto Scapini, Carlos Schürmann, Agustín Vigorena y Mardoqueo Yáñez.

Se aprobó el acta de 14 de Julio, y quedó a disposición de los miembros de la Junta la del 19 del mismo mes.

Don Luis Aguirre Cerda, en su nombre y en el de don Carlos Fernández Peña, como delegados por el Territorio de Magallanes, hace una exposición de la situación producida con motivo del proyecto de enajenación de tierras en esa región, al cual ya ha prestado su acuerdo el Consejo de Estado. Con posterioridad, se ha dado cuenta del rumor de que se transformará la venta de esas tierras en un arrendamiento por cincuenta años. Una y otra forma producirían un enorme perjuicio al Territorio de Magallanes. Termina proponiendo la siguiente indicación, que quedó pendiente para una próxima sesión:

"En vista de la amenaza que significa para el Territorio de Magallanes el Mensaje del Ejecutivo que dispone la venta de las tierras magallánicas, sólo en condiciones que los grandes terratenientes puedan tener en el hecho opción a ellas, hiriendo de muerte su colonización;

"Del error económico que significa para el Fisco el que, por salvar apuros del momento de la Hacienda Pública, se malbarate la única reserva fiscal de tierras de ese Territorio, que constituye una fuente permanente de entradas, y cuyo valor tendrá que duplicarse dentro de algunos años;

"Del peligro que significa para la vida social y económica de aquel apartado territorio que sus tierras queden en manos de unos cuantos terratenientes, siendo el mayor de ellos una sociedad anónima que va a acaparar un latifundio de más de dos millones de hectáreas, y que la mayoría de sus accionistas son extranjeros, y los empleados en su casi totalidad lo son también;

"Que el programa mínimo del partido combate los latifundios, para impulsar la riqueza nacional y distribuir la fortuna en el mayor número de propietarios;

"Que no es conveniente que una sociedad anónima, con vinculaciones extranjeras, ocupe las dos costas del Estrecho, siendo neutrales las aguas de éste;

"Que no lo es tampoco un arrendamiento por cincuenta años, que significa una venta verdadera, robusteciendo un monopolio que va a pesar sobre dos generaciones, y con pérdidas considerables para el haber fiscal y grave perjuicio de los pequeños capitalistas, que no podrían prácticamente tener opción a él;

"La Junta Central acuerda:

"1.o Recomendar a la representación parlamentaria de nuestro partido, en vista de las consideraciones expuestas y en cumplimiento del programa mínimo, no preste su aprobación al mensaje del Ejecutivo que dispone la venta o el arrendamiento a 50 años plazo, si fuera propuesto, de las tierras magallánicas;

"2.o Comisionar a su Mesa Directiva para que haga presente al Supremo Gobierno la inconveniencia de dicha venta o arrendamiento a tan largo plazo, y que si desea disponer de esas tierras debe esperar el término del actual arrendamiento y proceder a uno nuevo por 15 ó 20 años, en lotes pequeños y sometidos a la subasta pública, con reglamentación especial para radicar al rematante en su lote; y

"3.o Para obtener desde luego renta para el Erario agitar el proyecto del ex-Ministro de Hacienda, señor Claro Solar, que grava con derecho de exportación a las lanas, cueros y carnes congeladas, arreglándolo a las actuales circunstancias, y cuyo rendimiento, según datos muy aproximados, sería de cinco millones de pesos'.

A continuación se entró a tratar de las elecciones de delegados a la Junta, que se encuentran pendientes. Se leyeron los respectivos informes de comisión, llegándose a las siguientes conclusiones:

Provincia de Antofagasta.—Sin debate, y por asentimientos unánime se aprobó el informe de la comisión que recomienda la aprobación de la elección de los señores Osvaldo Pacheco Pizarro y Domingo Arturo Garfias, desechándose la reclamación de don Evaristo Molina.

Provincia de Atacama.—Después de un debate en que tomaron parte los señores Alfredo de la Quintana, Héctor Salas Ibáñez, Bernardino Corral, Juan N. Durán, Anastasio Barraza, Víctor Salas Romo, Héctor Arancibia y Guillermo Labarca, se aprobó el informe que recomienda la aprobación de la elección de los señores Ernesto Marambio Montt y Héctor Salas Ibáñez, desechándose la reclamación de don Rómulo J. Peña.

Provincia de Aconcagua.—Se suscitó un debate en que intervinieron los señores Osvaldo Pacheco, Bernardino Corral, Héctor Pacheco, Arcadio Meza, Víctor Robinovitch, Alfredo de la Quintana, Víctor Salas Romo y Sebastián Santandreu, aprobándose a continuación el proyecto de acuerdo propuesto por la comisión, y en el cual se declara la nulidad de la elección verificada en la provincia de Aconcagua, procediéndose a una nueva elección en la fecha que fije la Mesa Directiva de la Junta.

Provincia de Colchagua.—Tomaron parte en la discusión los señores Julio C. Barrenechea, Arcadio Meza, Alfredo de la Quintana y Carlos E. Rojas, quien defendió su elección y la del señor Eduardo Castro como delegados por esta provincia. El debate quedó pendiente para una sesión próxima.

Se levantó la sesión a las 8.30 P. M.

PARTIDO LIBERAL

CENTRO DE PROPAGANDA DE LA 4.a COMUNA.—Cítase a sesión extraordinaria para hoy Domingo, a las 10 A. M., con el objeto de tomar acuerdos y determinar la actitud del Centro ante el movimiento de fusión del Partido.

En caso de lluvia se postergará para el Viernes 1.o de Agosto, a las 9 P. M.

PARTIDO DEMOCRATA

CENTRO ARTEMIO GUTIERREZ.—Se cita a junta general para hoy Domingo 27, a las 10 A. M. Se tratará sobre tabla la próxima elección del nuevo Directorio y sus comisiones respectivas, sobre todo, la formación del profesorado y el funcionamiento de la Escuela Nocturna.

Esta junta es de mucha importancia para sus asociados, por eso es que se ruega la puntualidad en la hora y su asistencia, en el local del Centro, San Pablo 2266.

También se recomienda a nuestros socios que visiten al antiguo correligionario señor don Juan D. Mejías, que se encuentra postrado de una grave enfermedad.

CLUB DEMOCRATA "LA IGUALDAD".—Para hoy Domingo cita a todos los señores directores y socios a asamblea ordinaria. Se tratará en esta reunión, sobre la manifestación en honor de los señores parlamentarios demócratas ante el Congreso Nacional y Municipio.

La reunión tendrá lugar en la Secretaría del Club, a las 6 P. M. de la tarde, con espera de media hora, calle Santa Rosa 264.

PARTIDO RADICAL

ASAMBLEA RADICAL J. D. DINATOR DE LA COMUNA DE SAN MIGUEL.—Cítase a sesión para hoy Domingo 27, a las 10 1/2 A. M., en Carnot N.o 46, para tratar de la próxima elección de Directorio.

Señorita Chita Barros Droully, cuyo matrimonio con el doctor Alfredo Alcaíno será bendecido hoy

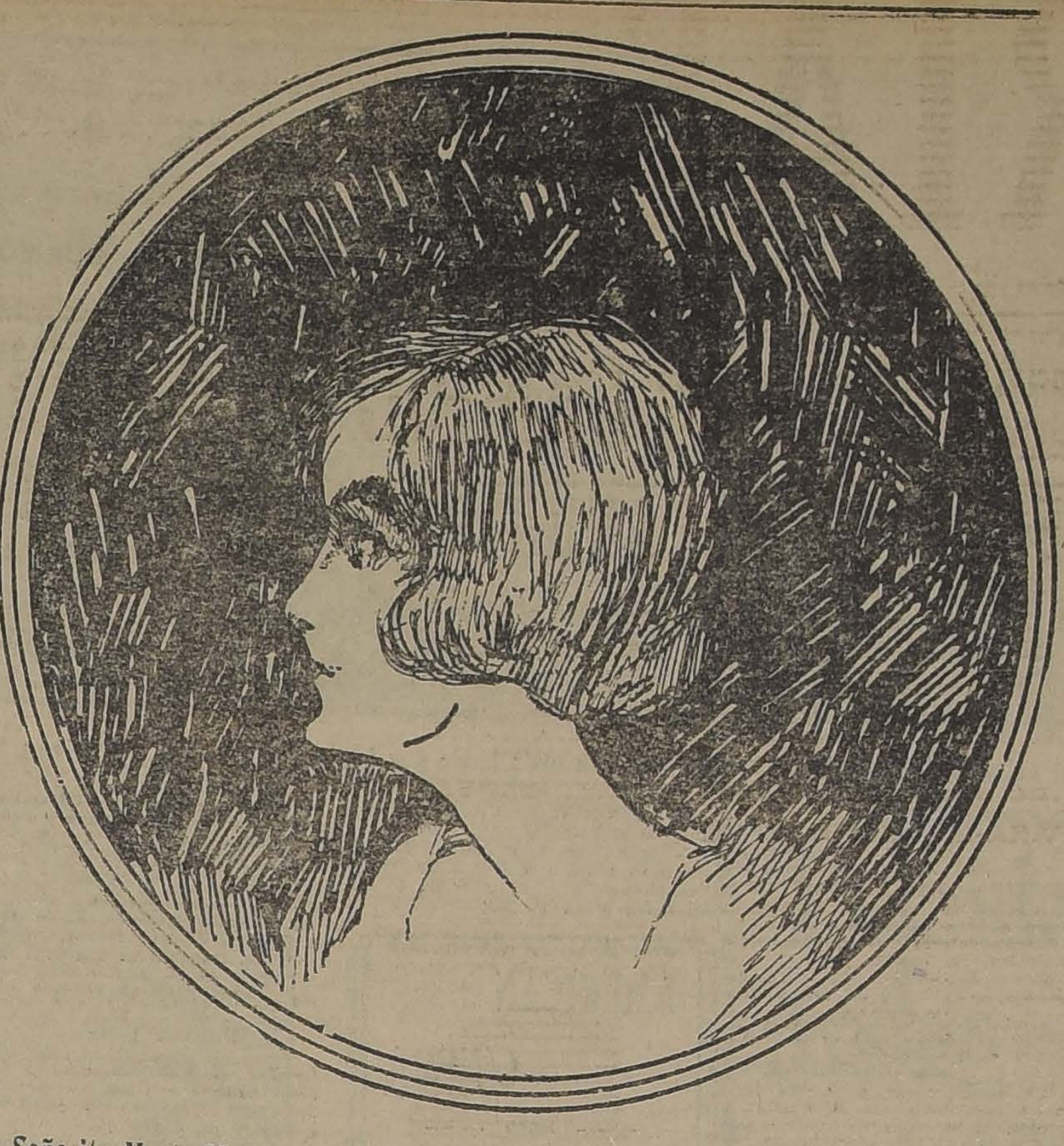

Señorita Marta Vial Vergara, cuyo matrimonio con el señor Carlos Cruz Eyzaguirre será bendecido en la mañana de hoy, en la Iglesia de San Pedro

Señorita Ana Valenzuela Carvacho, cuyo matrimonio con el señor Luis Jiménez Ortiz será bendecido privadamente

EN LA DIPLOMACIA. — El Agregado Militar de la Legación de Gran Bretaña, señor coronel J. R. J. Kinsman y señora de Kinsman ofrecerán mañana un baile a un grupo de sus relaciones sociales.

NACIMIENTOS. — Ha nacido una hija del señor Julio Meza M., y de la señora Julia Ga[illegible] de Meza.

—Ha nacido un hijito del señor Miguel Luis Ortega O., y de la señora Amelia Pradel de Ortega.

EN EL LICEO ANTONIA SALAS ERRAZURIZ.—Circula la siguiente invitación:

"Ida Corbat, Directora del Liceo "Antonia Salas Errázuriz", tiene a honra invitar a ustel y señora a un té que las alumnas de Economía Doméstica de los cursos superiores ofrecerán al Profesor de la Sorbonne, Monsieur Paul Hazard y a su distinguida esposa, el Martes 29 del actual, a las 5.30 P. M.

En seguida se desarrollará en el Gimnasio del establecimiento un pequeño acto literario musical, en el cual Monsieur Hazard tendrá la gentileza de participar. —Santiago, Julio de 1924.—R. S. V. P."

TE.—La Directora y alumnas del Liceo "Antonia Salas de Errázuriz", ofrecerán el Martes próximo, en los salones del establecimiento, un té al profesor M. Paul Hazard y señora de Hazard.

DINNER BLANC.—Las señoritas Marta y Mercedes Vial Echenique ofrecerán el Martes próximo un dinner blanc a un grupo de sus amistades.

MATINEE.—La señorita Sofía León Noguera ofrecerá en la primera quincena de Agosto próximo una matinee a sus relaciones.

Exposición de modelos

Hay ideas muy oportunas y que merecen celebrarse; una de éstas es la de Mme. Delmond, que ha tenido la feliz ocurrencia de trasladarse a una situación muy central, a **Claras 215**, entre Huérfanos y Agustinas, ocupando una elegante y espaciosa casa, cuyos magníficos salones están a la altura de su distinguida clientela.

Para celebrar este cambio y dar a conocer sus nuevas instalaciones, la inaugura mañana Lunes con la más brillante e interesante exposición, que pueda imaginarse en toilettes y sombreros, originarios de las mejores modistas y más afamadas casas de París, llegados por los últimos vapores. Su clientela se va a sentir encantada con esta nueva casa donde tendrá las mayores comodidades y la mejor atención, pues Mme. Delmond no ha omitido gastos en presentar todo en la forma más agradable para su clientela y sin duda ésta sabrá corresponderle, comprándole todas las maravillas que está exhibiendo, sobre todo teniendo en consideración que sus precios no se han alterado a pesar de la gran baja del cambio, como se convencerán acudiendo a visitar esta casa y comprando sus novedades con todo lo que hayan podido ver antes.

Además en uno de sus elegantes salones exhibe un hermoso y variado surtido de hormas y adornos.

YACQUELINE.

QUINA PERALTA
Inmejorable como digestivo y aperitivo.
Insustituible en las fiebres, convalescencias, debilidades, etc.
Indispensable para las señoras en sus enfermedades mensuales
SUB-AGENTE EN SANTIAGO: FEDERICO ROBINSON.—GALERIA EDWARDS, 3.er PISO, 11-A — CASILLA 3800

GRAN
REALIZACION
Sólo por esta semana de
TRAJES TEJIDOS DE LANA
Batas . . . . . . $ 75
Sastre, desde . . . . . $ 100
Gran surtido en vestidos de niñitas, etc., etc
LA SANTA LUCIA
ALAMEDA 459. — TEL. 3229
Gran surtido en Trajes de seda Bouclet

EL COLOR QUE USTED DESEE
se lo damos nosotros a su rico traje de seda, de lana o algodón; a sus ternos, abrigos, sobretodos y a cualquier prenda de vestir.
No pierden las formas, ni su tamaño; y el color resiste a toda prueba.
Desmanchados sin agua y negro para luto.
TINTORERIA "EL ARTE".— AGUSTINAS 851
FRENTE AL TEMPLO DE SAN AGUSTIN Y DELICIAS 2192
(PORTAL)

ELAMBRILLO
EL FLACO.—Yo me admiro de la suerte de Carlos; siempre consigue ser corespondido por cuanta dama hace el blanco de sus galanteos.
EL GORDO.—No seas simplón. El debe sus éxitos solamente a la firmeza, elegancia y brillantez de su peinado, lo cual se consigue exclusivamente, empleando la famosa "GOMINA" American Brady, la cual se puede pedir en todas las buenas peluquerías, farmacias y droguerías.
UNICO DEPOSITARIO:
A. DOBRY. — SANTIAGO

¿Sufre Vd?
[illegible] neuralgias ¿Tiene usted pesadez de cabeza? ¿Si reposo es incompleto? — Duerma tranquilo, recupere sus fuerzas tomando
NEVRINE.
y Droguerías

LOS GENEROS DE SEDA
de la FABRICA CHILENA DE SEDERIAS se acreditan por sí solos. Pídalos Ud. en todas las buenas tiendas.

PARA LA ANEMIA Y LA LACTANCIA
OBLEAS LACTEOSAS FARR
TONIFICA A LA MADRE Y ROBUSTECE AL NIÑO

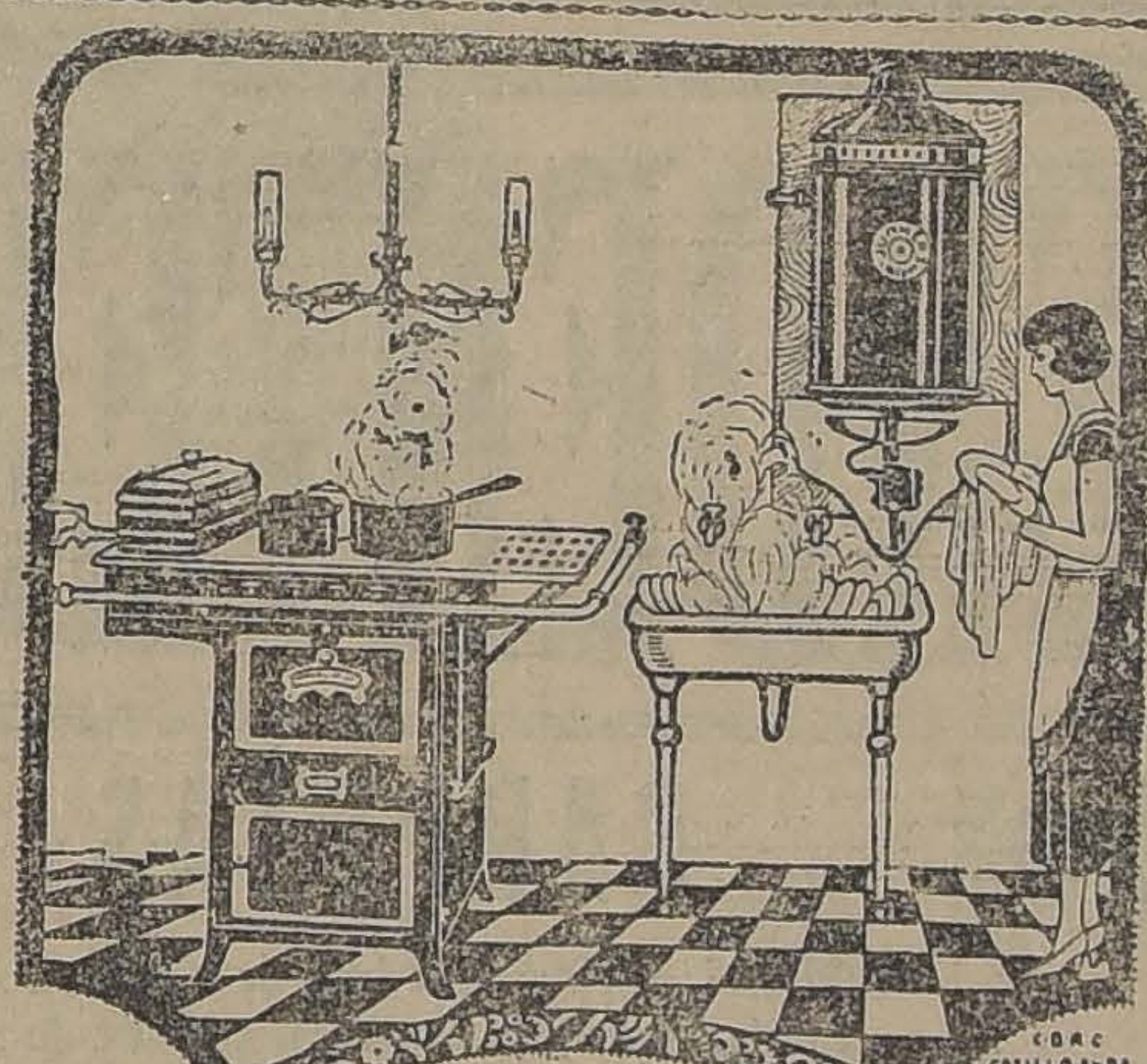

EL GRAN SECRETO DE LA ECONOMIA EN EL CONSUMO DEL GAS consiste en DISMINUIR INMEDIATAMENTE LA LLAMA en cuanto el agua de la olla principia a hervir
COCINAS A GAS
CON LOS MODERNOS QUEMADORES
Calentadores de BAÑO
De la afamada marca "JUNKER"
COMPAÑIA DE CONSUMIDORES DE GAS DE SANTIAGO
SANTO DOMINGO 106.

SITIOS
A $ 2.00 metro
Tengo orden de vender a este bajo precio, varios sitios en Guindos de Ñuñoa. Situación de mucho porvenir. Estos sitios están rodeados de chalets de residencia.
Datos: Huérfanos 1153.
JOSE LUIS SILVA

Un + la
PASTA ESMALTINA
Dan una
dentadura perfecta

SASTRERIA
La Gran Bretaña
1268 - HUERFANOS - 1268
Invitamos a nuestra distinguida clientela y al público en general visitar nuestros dos Departamentos para SEÑORAS Y CABALLEROS, donde encontrarán un gran stock de Casimires Ingleses y Franceses de las últimas novedades, recién llegados, que se encuentra atendido por el conocido cortador Sr. Robert Schneider.
PARA CONOCER NUESTRO TRABAJO DAMOS CON FACILIDADES DE PAGO.
VOLOCHINSKY Y CIA.

CONSERVAD VUESTRAS
MELENAS
lavándolas con EXTRACTO DE QUILLAY ELZO, lo que dará a vuestros cabellos una suavidad sedosa y una ondulación homogénea
DE VENTA EN TODAS LAS BOTICAS

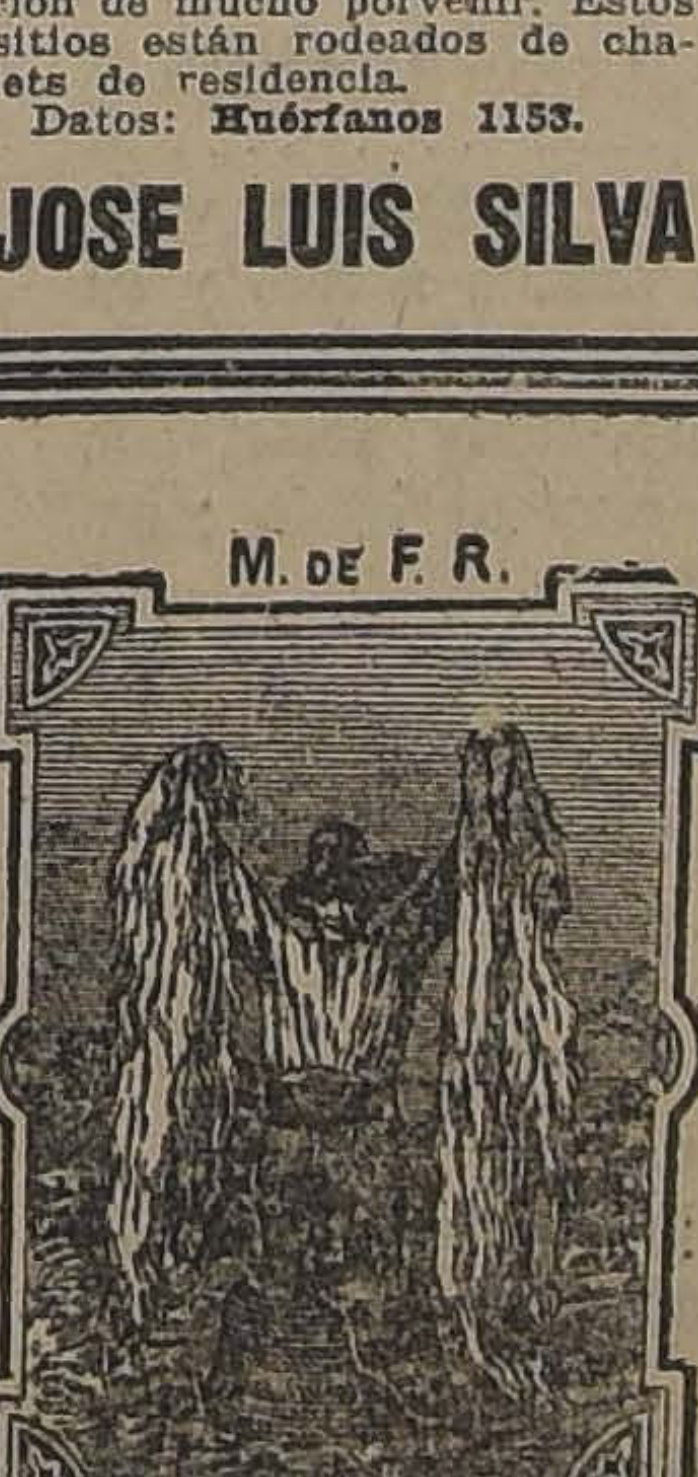

ARPILLERAS
Cordeles de todas dimensiones. Hilos de cáñamo en ovillos y madejas. Hilos en colores para tejer alfombras. Hilo blanco de algodón para amarrar paquetes.
Hilo blanco de algodón especial para coser sacos harineros.
Papel imprenta de 19 y 21 kilos. Papeles mercería varias clases Lonetas de color y blancas.
Se realizan 30,000 kilos de estopa para tapiz, a precios bajos.
Pedro Azula
Santo Domingo 1138, entre Morandé y Bandera —:— Teléfono Inglés 5200

"LA FEMME CHIC"
MONEDA 867
CASA DE MODAS
Y CONFECCIONES
: PARA SEÑORAS :
DAMOS
GRANDES FACILIDADES
EN EL PAGO.

BENEFICIO. — Las socias del Patronato de San Ramón y Casa del Pueblo N.o 2, trabajan cada día con más celo y entusiasmo en bien de las clases necesitadas. Actualmente están empeñadas en reunir fondos para el Policlínico para obreros, que ha de venir a aliviar a un barrio de clase netamente trabajadora como es el de la Recoleta, con el fin de proporcionarse los fondos necesarios, la dirección de estas obras ha organizado un beneficio en el Teatro Unión Central, el que se verificará el 1.o de Agosto.

La compañía que con acierto dirige el aplaudido actor Rafael Arcos, pondrá en escena "El gran tacaño".

No dudamos que nuestra sociedad responderá generosa a este llamado que se le hace.

Caballeros y jóvenes: Carlos Leiva, Covarrubias, Celestino Carocci, Lorenzo Bustamante, Pedro Seyler Donoso, Joaquín Manubens Santandreu, Cesáreo Saavedra Iglesias, Franklin E. Corona Dewon, Oscar Contreras Jiménez, Federico Herrera Valenzuela, Aurelio González, Arístides González, Luis Sarría, Luis Morales Zuaznábar, Alfredo Zuaznábar, Alvin Plonka, Nelson Bravo, L. Camus, Arturo Rojas Montecinos, Roberto Sekel y otros.

NACIMIENTO—Ha nacido una hijita del señor Carlos Rodríguez R. y de la señora Ana Coda de Rodríguez.

Por qué las actrices nunca envejecen

(Del "Theatrical Wold"

De todo lo concerniente a la profesión teatral, nada hay más enigmático para el público que la perenne juventud de sus mujeres. Con cuánta frecuencia oímos decir: ¡Cómo, si la vi hace cuarenta años, en el papel de Julieta, y no representa ahora un año más de edad. Naturalmente, hay que tener en cuenta la manera de caracterizarse, pero cuando se nos ve de cerca, fuera del escenario, necesita la gente otra explicación. ¡Qué extraño es que la generalidad de las mujeres no hayan aprendido el secreto de conservar la cara joven! ¡Y qué sencillo es comprar un poco de crema mercolizada en la farmacia, aplicársela al cutis como cold cream, quitándola con agua caliente por la mañana. La cera absorbe la cutícula vieja en forma gradual e imperceptible creando el cutis nuevo y fresco, libre de arrugas y otras fealdades. Esta es la razón por la cual las actrices no tienen la cara desfigurada con manchas, barrillos, etc. ¿Por qué nuestras hermanas, de este lado de las candilejas no aprenden y aprovechan esta lección?

Aspecto de los salones durante la recepción ofrecida ayer tarde por las señoritas Olga y Mariana Bravo Walker.

IN MEMORIAM.—Hoy tercer aniversario del fallecimiento de la señora Ventura Melgarejo de Corvalán, se dirá una misa por el descanso de su alma en la iglesia del Salvador, a las 10 A. M., en el altar de la Virgen.

—Mañana 28 primer aniversario del fallecimiento de la señorita Ester Gutiérrez Jara se dirá una misa por el descanso de su alma en la iglesia de San Francisco a las 10 A. M. en el Altar Mayor.

COMIDA A CLAUDIO ARRAU.—El Martes 29 del presente se efectuará en el Restaurant Santiago la comida que sus amigos y los artistas ofrecen al genial pianista Claudio Arrau.

Las adhesiones se reciben en el mismo restaurant.

DOÑA CARMEN ROSA MUNIZAGA DE LA CRUZ.—Dolorosa sensación causará seguramente en nuestros círculos sociales el sensible fallecimiento de la distinguida señora doña Carmen Rosa Munizaga de la Cruz, acaecido anoche en la capital.

Muere la señora Munizaga de la Cruz a la edad de 60 años y cuando aún los suyos esperaban mucho de sus nobles prendas de cariño e inteligencia.

BAUTIZO.— Ha sido bautizado en la parroquia de la Asunción, Ramón Luis, hijo del señor Ramón Contreras S. y de la señora M. Luisa Madrid de Contreras.

Fueron padrinos: el señor Ernesto Molina y la señorita Inés Molina.

RECEPCION. — Circula la siguiente invitación:

"María Teresa y Lidia Matte Hurtado invitan a Ud. a su casa, Compañía 1413, el Sábado 2 de Agosto a las 5 P. M."

MUSICA CHILENA. — Los habitues al tea-room de Gath y Chaves, podrán recrearse el Lunes por la tarde con un escogido programa de música chilena.

En este programa se ejecutará pieza musical titulada "Sólo fué una ilusión" (Vals lento), cuyo autor nos ha pedido reservar su nombre.

He aquí el interesante programa:

Primera parte

1.—Rossel, Frivolity (Shimmy).
2.—Farrar, Souvenir.
3.—Rengifo, Momento Musical.
4.—Leng, Lied N.o 1.
5.—???, Solo fué una ilusión (Vals lento).
6.—Soro, a) Surenatella; b) Amor a la Patria (Vals); c) Primavera.

Segunda parte

1.—Rossel, a) Minuetto en Sol; b) Romanza sin palabras; c) Danza del Folletti.
2.—Bisquertt, Improvisación.
3.—Allende, Tonada N.o 10.
4.—C. Pereira M., Evocation.
5.—C. Cienfuegos de Honorato, Calixto (Two-Step).

SOBRE UNA RECEPCION. — Equivocadamente apareció ayer un párrafo que anunciaba una recepción de la señorita Josefina Ríos Errázuriz.

CRUZ ROJA ITALIANA. —Hoy a las 3 P. M. en los salones del Centro Democrático se llevará a efecto el té-danzant que las damas de esta institución ofrecen a la colonia.

A ESTADOS UNIDOS.—En breve se dirigirá a Estados Unidos el señor Antonio Oyarzún Lorca.

REUNION.—Con ocasión de celebrarse el onomástico de la señora Cristina Adriana Díaz de Leiva, reunió en su casa habitación a un grupo de sus relaciones sociales.

Anotamos entre los asistentes a las siguientes personas:

Señoras y señoritas: Cristina Adriana Díaz de Leiva, Zoila Donoso de Díaz, Ismaela Iglesias de Saavedra, Emma Latorre de Mesinger, Zoila 6. de Ravanal, Elisa Dewon de Corona, Lucía Almeyda de Bustamante, Corina V. de Caracci, Natalia Urzúa Rozas, Lucy Leiva Covarrubias, Raquel Valencia V., Luisa Seyler Donoso, Cristina Seyler Donoso, Ernestina Corona Dewon, Lidia Latorre Iglesias, Emilia Latorre Iglesias, Susana Saavedra Iglesias, Corina Herrera Valenzuela, Marta Ravanal, Ana Rojas Montecinos, Carmela Camus y Julia Contreras Jiménez.

EN CASA DEL SR. SANTIAGO LAZO.—Con motivo de ser ayer su onomástico, el señor Santiago Lazo ofreció una comida en su residencia de la Avenida Pedro de Valdivia a sus numerosas relaciones, la que terminó con una animada tertulia que se prolongó hasta avanzadas horas de la noche.

SOCIEDAD SANTA MARTA.—Hoy Domingo se efectuará como de costumbre la reunión para las empleadas, en el Externado de los Sagrados Corazones, Merced 611.

¿BAILA USTED?

Si no sabe, ¿desearía aprender? ¡Ni media palabra más! Hoy mismo consulte usted personalmente al profesor práctico y de más actualidad PROF. M. AGUILAR, quien con su sencilla teoría es capaz de enseñarle al más lego en la materia.

LOCAL: GALVEZ 119

La Sastrería Manchester

ESTADO 213

Avisa al distinguido público que desde

HOY DIA DARA GRANDES FACILIDADES PARA OBTENER

ternos de casimires netamente ingleses y serán atendidos por el conocido

CORTADOR M. STAROSELSKY

AMERICAN CINEMA

HOY:

2 Grandes Bailes

De 6 a 8.30 y de 10 a 12.30.

Regia Orquesta American

NOTA: Miércoles noche: Día de Moda. Gran baile. Se sorteará un premio de $ 25 a las señoritas que asistirán al baile.

— CALZADO LACRE —

y granate oscuro es la última moda. Surtido completo tiene

BOTERIA MOREL

SAN ANTONIO 85

PRODUCTOS BIOLOGICOS "HERMES"

SUEROS ANTITIROIDEO,

ANTIPNEUMOCOCICO

— VACUNAS —

Anticoqueluchosa, Anticatarral, Antigripal, Etc., Etc.

LLEGO REMESA FRESCA

Manuel J. Masalias
CONCESIONARIO EXCLUSIVO
VALPARAISO

Luis A. Ferdinand
AGENTE EN SANTIAGO
HUERFANOS 761, OFICINA 8.

MUEBLES

De comedor, dormitorio, escritorio

A precios sumamente bajos con grandes facilidades en el pago, vende:

La San Antonio

MONEDA 952

FRENTE CASA MUZARD

LUNES 28

— EN —

AHUMADA 274

CASA Mc ROSTIE

ENTRE AGUSTINAS Y HUERFANOS

SORPRENDENTES REBAJAS

ABRIGOS

ABRIGOS de finísima gamuza francesa, de pura lana, con forro chinesco y en todos colores y talles, últimos y variados modelos, valían 150; AHORA $ 89.00

ABRIGOS de rico astrakán y felpa, en gran variedad de colores y modelos de alta novedad, últimas creaciones, valían $ 190, AHORA $ 130.00

GUANTES

GUANTES imitación gamuza, forrados, artículo de mucho abrigo y de calidad insuperable, valían $ 8.90 par; AHORA $ 5.90

GUANTES de finísima cabritilla, marca "Corona", fabricados por Perrin y Cía., París, en gran variedad de colores y todos tamaños; antes, $ 22.90 par; ahora, par .... $ 17.90

GUANTES mosqueteros, marca "Perrin" en todos colores y tamaños, artículo muy elegante; valían $ 60 par; ahora .... $ 39.90

BUFANDAS de seda, listado en gran variedad de colores matizados, largo 125; a elegir .... $ 24.90

BOLSAS para labores, de rica espumilla, pintadas a mano, en gran variedad de colores; valían $ 25; ahora .... $ 12.90

Hay 30,000 metros de cretonas

FLOREADAS, un selecto y variadísimo surtido de dibujos y colores, de 0.80 mt. de ancho; valían $ 4.90 y 4.50; ahora, saldos, el metro .... $ 3.50

800 metros cretonas

FLOREADAS, un gran surtido de selectos y variads colores, doble ancho de 1.30 metro, valían el metro $ 12.90 y 14.90, ahora el metro, saldo, por $ 7.90

PUNTO GRIEGO para visillos, de 1.80 metro de ancho; antes, $ 5.90; AHORA metro $ 4.50

ABRIGOS confeccionados con riquísima gamuza estampada, y con forro de seda, gran variedad de elegantes modelos de última moda; antes $ 225; AHORA $ 150.00

TRAJES SASTRE, de rica gamuza estampada, con forro de seda, en todos colores y modelos muy variados y elegantes últimas novedades; valían $ 290; AHORA, $ 125.00

CARPETAS

CARPETAS de riquísimo brin de hilo, con bordados de alta fantasía, artículo de gran novedad, de 80 x 80 ctms.; antes, $ 10.90; ahora .... $ 7.90

CARPETAS de brin de hilo, con bordados de alta fantasía, muy buena clase, de 85 x 85 .... $ 9.90

CAMINOS de mesa, de brin de hilo, con bordados de seda, en lindos dibujos de gran novedad, de 1.40 x 35 mt.; valían, $ 8.90; ahora .... $ 6.90

CAMINOS de mesa, de brin de hilo con bordados de calidad superior, artículo muy bonito; antes, $ 10.90; ahora .... $ 7.90

100 Docenas de centros de mesa

DE FINO BRIN DE HILO, con bordados de seda, artículo muy llamativo y de gran gusto; antes, $ 7.50; a elegir $ 4.50

COJINES con vuelo, de riquísimo brin de hilo, bordados con seda, en lindos dibujos; valían $ 10.90; ahora, a elegir .... $ 6.50

BOMBACHOS de jersey de finísima calidad, artículo de mucho abrigo y en todos colores, valían $ 18.90; ahora $ 11.90

CAMISETAS de punto, muy finas, con encaje, artículo muy abrigador; antes, $ 12.90; ahora .... $ 9.90

COMBINACIONES de 1|2 lana, en todos tamaños; artículo muy durable y de mucho abrigo; valían $ 20; ahora $ 12.90

MEDIAS

MEDIAS de rica seda, con costura y en 20 colores de gran moda, artículo muy durable; valían $ 6.90 par; OCASION, par .... $ 4.80

MEDIAS de seda francesa, en todos los colores de moda, talón bien reforzado y con costura; valían $ 8.50 par; ahora .... $ 6.50

MEDIAS entera de seda, importadas, con costura y en gran variedad de colores de moda; antes, $ 14.90 par; ahora .... $ 10.90

MEDIAS de seda francesa, con flecha calada, en gran variedad de colores de moda, con costura y talón bien reforzado; antes, $ 30 par; ahora .... $ 22.50

MEDIAS de hilo, con flecha calada, talón bien reforzado y con costura, en 20 colores de moda; valían $ 7.90 par; ahora .... $ 5.90

MEDIAS de fino hilo Escocia, muy trasparentes, con costura y en todos colores; par .... $ 8.50

MEDIAS finas de seda, marca "Onix", con costura y talón bien reforzado, todos. colores; valían $ 45 par; ahora, par .... $ 30.00

MEDIAS de hilo, marca "Ipwich", con costura y en todos colores, artículo muy durable, par .... $ 3.75

MEDIAS de hilo, marca "Monito", con costura y en gran variedad de colores; valían $ 4.90 par; ahora .. $ 3.95

1,000 DOCENAS

De mano, para señoras, blancos, de riquísima batista, valían antes, $ 4.50 la media docena; ahora

$ 2.95 MEDIA DOC.

PAÑUELOS de rica seda, chinescos, importados, en gran variedad de dibujos y colores .... $ 4.90

ZAPATILLAS

De levantarse, en todos colores, artículo muy abrigador; valían $ 28 par; ahora, par 22.50

Ahumada 274 - LAS NOVEDADES INGLESAS - Ahumada 274

Durante la matinée ofrecida ayer por la señorita Ana Cañas Zaldívar, en su residencia de la calle de las Agustinas.

MATRIMONIO.—En la Iglesia de los Sagrados Corazones, se verificó últimamente el lance del señor Manuel Araya Vargas, con la señorita Julia González Jorquera.

Fueron padrinos por parte del novio, el señor Arturo Lagos Rivera y señora Juana Jorquera v. de González y por parte de la novia, el señor Guillermo Martínez Pérez y señora Edelmira Parodi de Martínez.

CLUB DE SEÑORAS. — Las funciones de hoy. — Esta tarde, como de costumbre, esta sala dará dos grandes funciones de biógrafo. La matinée, a las 3, con un programa especialmente adecuado para los niños será lleno de novedad tan divertido que los chicos y grandes podrán pasar dos horas riendo y gozando en cada una de sus películas que serán las siguientes: "Chaplín delincuente", 4 actos por Carlitos Chaplín; "Para muestras basta un botón", dos actos, por el genial Harold Lloyd, El chato y el bebé.

Té o chocolate se servirán como de costumbre.

En la especial, a las 6 1|2, en punto, se estrenará la notable producción titulada: "Ruperto de Hentzan", cuya acción se desenvuelve en los magníficos Castillos feudales que son copia fiel del Castillo de Zenda en una Basílica gótica donde se efectúa la ceremonia nupcial del rey.

EN CASA DE LA FAMILIA GARCIA HUIDOBRO VALENZUELA.—Damos a continuación una nómina de las señoritas invitadas a la recepción que mañana ofrecen sus relaciones las señoritas Berta y Loreto García Huidobro V.:

Carmen Sánchez Dávila, Carmen Santa Cruz Barceló, Amelia Zañartu Bernales, Adriana Cruz G. Huidobro, Ana Valdés Sánchez, Yolanda Larraín Aldunate, Magdalena Huneeus Valdés, Ida y Cristina Mackenna Lazcano, Sara Cruzat Balmaceda, Inés Cox Balmaceda, María Luisa Echenique Undurraga, Chita Rivas González, Blanca Bustamante Irarrázaval, Sara Larraín Rozas, Elvira Lecaros Freire, Elena Gandarillas Salas, Ana y Luz Gandarillas Prieto, Paulina y Graciela Riesco Undurraga, Josefina y María Valdés Portales, María Valdés Hurtado, Carmen Bascuñán Valdés, Margot Subercaseaux Ovalle, María Iñiguez Infante, Luz Fernández Larraín, Gabriela Larraín Errázuriz, Teresa Errázuriz Vial, Julia y Rosario Besanilla Larraín, Irene Hurtado Echenique, Enna Bravo Walker, Ester y Josefina Lira Vergara, Teresa e Isabel Ruiz Tagle Huneeus, Isabel Ochagavía Hurtado, Julia García Díaz, Carmen Valenzuela del Río, Carmen y Raquel del Río Montt, Josefina Larraín G. Huidobro, María Luisa Montes, Carmen Salas Hurtado, Marta Guzmán G. Huidobro, Judit y María Montes G. Huidobro, Carmen G. Huidobro Larraín, Carmen G. Huidobro Vial, Ana G. Huidobro Domínguez, Luz Ovalle G. Huidobro, Rebeca Ovalle G. Huidobro, Isidora Tupper Huneeus, María e Inés Barros Casanueva, Cecilia Undurraga Larraín, Inés Undurraga Lecaros, Lucy Claro Velasco, Fany Vergara de Castro, Teresa Güemes Undurraga, Rebeca Ossa O., Estela Infante Larraín, María Montes Eyzaguirre, Sara Vial Larraín, Josefina Eguigúren Errázuriz, Inés Lazcano G. Huidobro, Rebeca González Vial, Inés y Lidia Valenzuela Larraín, y Elvirita Irarrázaval Errázuriz.

COMIDA AL SEÑOR JULIO CONTRERAS H.—En la secretaría y cantina del Club Domingo Fernández Concha, se reciben las adhesiones para lo comida que se ofrecerá al señor Julio Contreras M., con motivo de su designación como prosecretario general del Partido Conservador.

Hasta ayer se adherido las siguientes personas: José Ramón Herrera Lira, Emilio Tizzoni, Fernando Varas, Alejo Lira Infante José Alberto Echeverría, Luis Eugenio Valdivieso, Javier Vergara Barros, Carlos Balbontín, Pablo Larraín, Javier Cox Lira, Mario Valdés Morandé, Germán Domínguez, Germán Infante Noguera, Vicente Cox Balmaceda, Renato Rodríguez, Arturo Gardewg, Alfredo Silva Cortés, Gregorio Ossa, Eduardo Prieto, Jorge Barahona, Hernán Calvo Hurtado, Rafael Montes Moreira, Luis Sinn Montes, Eduardo Valenzuela Matte, Marcos Silva Bascuñán, René Sánchez, Héctor Hidalgo, Luis Undurraga F., Mario Urrutia, Ramón Infante Ruiz Tagle, Jorge James, Ricardo Morandé Campino, Lucio Concha, Osvaldo Valdés Morandé, Carlos Irarrázaval Correa, Jorge Richard, Carlos Domínguez Casanueva, Enrique Sánchez Matte, Luis Rodríguez, Emeterio Echazarreta, Enrique Delpiano, Mauricio Mena, Eduardo Núñez, Jorge Vives, Enrique Fuenzalida, Eduardo Cox Balmaceda, Santiago Larraín, Pedro Torres Reyes, Roberto Eyzaguirre Infante, Ignacio Benítez, Guillermo Piedrabuena, Gonzalo Echenique H.

La comida se efectuará el Miércoles 29 del presente y las inscripciones sólo se recibirán hasta el Martes en la tarde.

NUNCA DESCONFIE...

Sin gasto alguno puede Ud. obtener mercaderías o dinero.

TOME PARTE EN LOS SORTEOS DE "LOS TIEMPOS"

Señorita Graciela Infante, cuyo matrimonio con el señor Jorge Opazo Maturana se efectuó ayer privadamente

RESIDENCIA. — El Sub-director del Conservatorio Nacional de Música, señor Luigi Stefano Giarda, ha fijado su residencia en calle de Gálvez 641.

MATRIMONIO CONCERTADO. —Ayer ha quedado concertado el matrimonio del señor Eulogio Alliendes Gana con la señorita Rebeca Antúnez Cisternas.

FIESTA DE BENEFICIO.—Una atrayente y bella función se efectuará en el teatro del Club de Señoras el Martes 29 del presente, a las 6 1|2. Se pasará una escogida cinta y durante toda la función prestará su valioso concurso la orquesta del Centro Estudiantes de Ingeniería, compuesta por jóvenes de nuestra sociedad que artísticamente ocupan sus horas resocupadas en pasar ratos agradables de buena música.

El producto de tan hermosa fiesta será destinado a darles el pan a 500 niñitas del Patrona de María Auxiliadora. Gran número de entradas han sido vendidas y las personas que deseen pueden obtenerlas con anticipación en el Club de Señoras y en Morandé 25.

MANIFESTACION. — Los socios de la Asociación Cristiana de Jóvenes, despedirán a sus consocios E. Buddenberg, A. Anselmo y Gmo. Alarcón, con un almuerzo que tendrá lugar hoy, a las 12.30 en el local de la Asociación, con motivo de partir a Estados Unidos, donde van a perfeccionar sus estudios de arquilectura, ingeniería y sociología, respectivamente.

Consejos de la Comtesse Ivon

CASA REAL.—

El mejor complemento de la toilette femenina es el calzado, sobre todo ahora que la moda lo hace lucir tanto. Un lindo pie aprisionado en un calzado fino y elegante, cautiva la atención del más distraído, sobre todo tratándose del pie de las chilenas, que tiene fama mundial por su pequeñez y linda forma, lo que puede realzarse más aún cuando se calza con gusto. Por eso es indispensable visitar la **Casa Real, Ahumada 310**, que ofrece lo más fino, acabado y elegante y de última moda, en calzado importado y nacional, y a los precios más ventajosos y a pesar de su suntuosa instalación, que llama justamente la atención, como lo mejor de la capital. Así se explica que tenga como clientes lo más selecto de nuestro mundo elegante y chic.

Recomendamos muy especialmente el hermoso y fino calzado de color que acaba de recibir esta casa.

NIÑOS ROBUSTOS.—

Las madres se sienten orgullosas, y con razón, cuando sus niños llaman la atención por sus formas y desarrollo, lo que es debido, en primer lugar, a la buena y abundante alimentación. Cuando la leche escasea, debe usarse **Galegactol**, del **Laboratorio Chile**, que lo encontrará en todas las boticas. Es el tónico por excelencia de las madres. Ensáyelo y se sorprenderá con los resultados tan notables que obtendrá.

UN CUTIS BELLISIMO.—

Un cutis blanco, transparente, llama la atención por su belleza; esto pueden obtenerlo las personas que usen la Crema, Leche, Polvos y **Rojo Hamamelis del Dr. Davis**, que refresca el cutis, hace desaparecer pecas, manchas y quemaduras. Lo vende su único importador. **Diez calle San Antonio 69.** Se atienden pedidos de provincias.

NADIE LO IGUALA.—

En el comercio santiaguino hay casas que llegan a obtener el sufragio de la mejor clientela atraída y cautivada por ciertas características o especialidades; pero ninguna ha logrado obtener un triunfo tan inmenso y continuado como la **Casa E. Delporte y Cía., Rosas esquina de Bandera**, la que se ha especializado en la importación de telas para caballeros y señoras y las vende a precios increíblemente bajos. Ahora acaba de recibir un hermoso surtido de telas, de última moda, para trajes y abrigos de señoras, señoritas, y que vende a precios excepcionales.

¿POR QUE SUFRIR?—

Cuán penoso es oír toser. Curándola a tiempo se evitan males mayores, incluso la tuberculosis. Use el **Antitox del Dr. Richter**, que vende la **Botica Gamboa, Portal Mac-Clure esquina de Merced**, y no toserá más. Recomendamos ensayarlo.

COMBATA LA DEBILIDAD. —

Ya sea constitucionalmente, o a consecuencia de enfermedades, o por alimentación deficiente, la debilidad, consunción, raquitismo o pérdida de peso debe combartírsele con energía para evitar mayores males. Nada le dará mejor resultado que la **Bioglandine**, superior al aceite de bacalao, que se vende en todas las boticas.

CUIDADO DE LA VISTA.—

Nunca debe dejarse para más tarde la consulta sobre cualquiera afección a los ojos o debilitamiento a la vista. Al contrario, debe irse inmediatamente al consultorio gratuito del **Instituto Optico de Rotter, Ahumada 264.**

EL PROPIO EMBELLECIMIENTO.—

Muchas veces basta un simple detalle para producir una impresión agradable, para cautivar la admiración o determinar una conquista amorosa. Los dientes son los que mayor encanto y belleza comunican a la boca y los más grandes de hermosear, con un poco de atención ayudada con la pasta dentrífica **Aseptol**, la más científicamente preparada, de uso tan agradable y que mata sin compasión todos los microbios, incluso los de la temible pyorrea. Exíjala en todas las boticas, y por mayor pídala a **Casilla 1322.**

Ningún adorno realza tanto la elegancia y hermosura de la muger como una piel fina, cuya acariciadora suavidad le da un atractivo incomparable. Por eso la moda impone cada vez más el uso de las pieles en capas, abrigos, cuellos, puños y adornos. **La Peletería Americana, Alameda esquina de San Diego**, ofrece los más hermosos y últimos modelos y novedades de París. Además en su taller especial, se hacen toda clase de confección y transformaciónes, esta casa cuenta con un verdadero artista recién llegado de París.

EL MEJOR TONICO PARA EL ORGANISMO

Las personas débiles, anémicas, neurasténicas, convalecientes, necesitan un poderoso reconstituyente, cual es el **Cerebrol**, que estimula las funciones del corazón y del cerebro, regulariza la digestión, desarrolla el apetito, reconstituye los tejidos y los huesos, da vigor, alegría y actividad y puede ser tomado por las personas delicadas y los niños. Se vende en las Droguerías importadoras y buenas boticas.

GUERRA A LOS SABAÑONES

Nada es más desesperante que sufrir de sabañones, esta plaga invernal, cruel y a veces repugnante, para los cuales tantos remedios se proponen pero ninguno es tan seguramente eficaz como el uso del **Pernial** que prepara el **Laboratorio Chile**; puede asegurarse que usándolo en conformidad a las instrucciones es remedio infalible que alivia y cura radicalmente en breve tiempo. Pídalo en todas las boticas.

SIEMPRE LOS TEJIDOS

Para desmentir la fama de voluble que se le da a la moda femenina, se ha afirmado en forma muy notable el uso de los tejidos de punto, hechos a mano o a máquina, en lana o seda, que toda persona elegante debe lucir. Conviene recordar que entre las innumerables fábricas y talleres, ninguna tiene mejor clientela que la **Tricotensse, Agustinas 980**, especialista en tejidos bouclé que están de última moda. También tiene una sección de pieles importadas muy finas y baratas.

COMTESSE IVON

CASAS EN VENTA

$ 600,000.—En calle ancha inmediata a Delicias, regia residencia
de tres pisos recién edificada. **Primer piso:** tres espléndidas pie-
zas para profesional, independientes y toilette, entrada para
autos, jardines, gallineros, cocina, bodegas, subterráneas. **Segun-**
do piso: Gran hall, salones, regio comedor, reposteros, despensas
etc.etc.; tres lujosísimos dormitorios con toilettes. **Tercer piso:**
Siete espléndidos dormitorios, piezas de baño, hall, piezas y ba-
ños de servicio, terraza y lavandería, sumamente asoleada. Es-
ta residencia es una de las más moderns y lujosas de la ciudad.
Tiene calefacción central en toda la casa parquets importado
en los tres pisos, vitreaux en el comedor y hall, Chimeneas, etc.
$ 450,000.—Compañía, o tres cuadras de la Plaza, una de las
mejores residencias de Santiago, edificio de dos pisos, sólido.
inmensos salones, escritorios, hall, gran comedor, 7 dormitorios.
salas de baño, gran patio, buenas dependencias, etc.
$ 4000,000.—Merced, frente al Forestal, espléndida propiedad
3 pisos, sólida esquina, compuesta de 4 casas independientes con
todo lujo y confort, garage, jardín, gallinero, etc.
$ 270,000.—Delicias, barrio alto, regia residencia de 2 pisos.
independientes, con todo el confort moderno. Numerosas y es-
pléndidas habitaciones. Muy buen negocio.
$ 260,000.—Compañía, cercana a Brasil, espléndida propiedad
de 3 pisos, construcción sólida, se compone de 2 casas, la de
bajos grandes y espléndida con 15 habitaciones casi todas con
parquet, hall, gran patio con jardín, galería, salas de baño, de-
pendencias, garage, caballerizas, gallineros, etc. Altos: 10 pie-
zas, hall, etc.
$ 350,000.—Ejército, inmediata a Delicias, regia residencia de
2 pisos, compuesta de 2 casas con todas las comodidades, gara-
ge, etc., y que reune todo el confort moderno.
$ 235,000.—Catedral, muy central, cómoda y gran casa un
piso, compuesta de 15 habitaciones fuera dependencias, 5 salas
de baño completas 3 patios, galerías, garage, etc.
$ 260,000.—Delicias. regia propiedad de 2 pisos casi esqui-
na, gran superficie, 2 casas c|u. con 16 habitaciones fuera de-
pendencias, hallss patios, garage, subterráneo, etc.
$ 250,000.—Dieciocho, 2 grandes casas inmediatas a Dal
cias 15 habitaciones y 4 patios c|u. dependencias, etc. Espléndi
do negocio.
$ 165,000.—Echaurren, próxima a Delicias, espléndida propie
dad 2 pisos con casa de altos y bajos independientes, muy as
leadas, altos 11 habitaciones, fuera dependencias, toilettes
patios, parrón etc. Los bajos, 9 habitaciones, hall, galerías, etc.
Las casas están en perfecto estado.
$ 90,000.—Brasil, cercana a esta Plaza, muy buena propie-
dad 1 piso compuesta de 14 habitaciones fuera dependencias, 2
patios, etc. En perfecto estado.
$ 80,000.—San Isidro, inmediata a Delicias, buena propiedad
1 piso, compuesta de 10 habitaciones fuera dependencias, gran
patio con jardín y parrones, gallinero, etc.
Y muchas otras en todos barrios, precios y condiciones de-
seables.
Mayores datos y órdenes para visitarlas, donde:

Rivera, Arce & Cía.

262 — BANDERA — 262

BELLAS ARTES

SOCIEDAD DE ARTISTAS DE CHILE

IV SALON DE INVIERNO

Debido a un atraso en la organización del Salón de Invierno, especialmente en la confección del catálogo ilustrado por las dificultades producidas como consecuencia de las huelgas en as imprentas, la inauguración de este salón, que por el número y calidad de las obras, promete ser un acontecimiento artístico, ha sido postergada hasta el Domingo 3 de Agosto, a las 5 P. M.

POR BALANCE

Liquidación General de todas las Mercaderías

: UNICA SEMANA : EXTRAORDINARIA

FELPAS Y ASTRAKANES

FELPAS finas, imitación piel, su valor $ 140, sólo a ...	$ 70.00
FELPA fina, réclame, a ...	45.00
ASTRAKANES finos, su valor $ 60, ahora ...	38.00
PILOTINAS lindos colores, a ...	35.00
LANAS fantasía, para abrigos, su valor $ 65 el metro, sólo a ...	38.00
LANA última creación, para traje sastre, su verdadero precio $ 74, sólo al ínfimo precio de ...	36.50
LANA estampada, en fina gamuza, especial para trajes de buen gusto; valían $ 48; sólo a ...	29.00
GAMUZA, el más lindo surtido en colores, ancho 1.40, calidad finísima; su precio $ 35, a ...	19.90
PERLINA pura lana, ancho 1.40, a	14.80

CREAS Y TOCUYOS PARA SABANAS, A PRECIOS DE VERDADERA OPORTUNIDAD. LIENZOS DESDE $ 1.20 EL METRO.

SEDAS Y LANAS

MARROCAIN pura seda, ancho 100, su valor $ 38, sólo a ...	$ 25.00
ESPUMILLA, saldo a ...	14.90
CHARMEUSE muy fina, ancho 100, valía $ 48, ahora ...	35.00
VELOS muy finos, ancho 100, a ...	29.00
PONGE, saldo, a ...	10.80
TAFETAN negro, muy fino, a ...	25.00
GABARDINA fina, ancho 140, a ...	28.00
GABARDINAS muchos colores, ancho 130, a ...	16.50
CASIMIR pura lana, ancho 130, a ...	10.80
CASIMIR cuadro negro y blanco, ancho 1.40, a ...	8.80
SARGAS para uniforme, ancho 110, valían $ 12, ahora ...	9.80
SARGAS negras y marino, ancho 1.30, a ...	12.00
MARROCAIN pura lana, variado surtido en colores, a ...	11.90
MARROCAIN fantasía, a ...	12.90

COLCHAS Y FRAZADAS

COLCHAS blancas, una plaza, a ...	$ 16.00
COLCHAS blancas, una plaza, mejor	19.00
COLCHAS finas, nido de abeja, a ...	30.00
COLCHAS finas, mayor ...	35.00
COLCHAS piqué de hilo, festoneadas, tamaño 1 y 1 1|2 plaza, a $ 65 y	70.00
COLCHAS en colores, todos los tamaños, desde ...	20.00
FRAZADAS pura lana, de una plaza	30.00
FRAZADAS de lana, 1 1|2 plaza ...	35.00
FRAZADAS muy grandes, a ...	45.00
DAMASCO para mantel, a ...	6.90
GRANITE fino ...	14.40
SERVILLETAS finas, la docena, sólo a	25.00
SABANAS, a ...	7.80

CALZADO

Nuestro DEPARTAMENTO DE CALZADO cuenta con el mejor y más variado surtido en modelos para SEÑORAS y SEÑORITAS

Todos nuestros artículos son de la MEJOR CALIDAD, pues sólo empleamos en nuestra fabricación materiales extranjeros, ya reconocidos por sus inmejorables resultados. Vea la lista de precios y compárela con la de otros establecimientos.

CABALLEROS

BOTIN box calf negro, a ...	$ 22.00
BOTIN gum metal, calidad extra, a	25.00
BOTIN gum metal, fantasía, a $ 32, $ 35 y ...	38.00

SEÑORAS

ZAPATILLAS cabritilla opaca, varios modelos, a $ 15.50, $ 18.50 y ...	22.50

NIÑOS

A $ 8.50, $ 9.50, $ 13.50, $ 15.50 y ... $ 18.50

Una gran partida de moletón blanco y crema, de cuenta del seguro, a $ 2.40 el metro.

Mil quinientos metros de cachemira negra, ancho 1.30, la mejor calidad, a $ 4.00 el metro.

CASA LLANEZA

SAN DIEGO 394 Y 396, Frente al Conservatorio Nacional de Música

IMPERIO: HOY

GRAN MATINEE DOBLE
A GRAN ORQUESTA
A LAS 3 P. M.

PROGRAMA SELECCIONADO, ESPECIAL PARA NIÑOS

13.o Programa de Competencia Cómica

por HAROLD LLOYD, LARRY SEMON, JIMMY AUBREY, etc.; y

"DEBER Y GRATITUD"

edificante drama de emoción, por EARLE WILLIAMS.

6.30 — FUNCIONES DE LUJO — 9.40

Elegante estreno social dramático del First National Circuit-1924:

Redención de Amor

por la pareja ideal de favoritos:

NORMA TALMADGE Y HARRISON FORD

ACCION EN JAMAICA

MARTES:
6.30 P. M.
4.o Concierto de la
Sociedad Bach
y de abono a la audición del
CLAVECIN BIEN TEMPERADO
por CLAUDIO ARRAU.

MIERCOLES
GRAN DIA
DE MODA

Señorita

¿Cree usted que a los hombres no les importan las calabazas? Vea usted las consecuencias de una decep[illegible] amorosa en

LA TRAGEDIA DEL ORGULLO HERIDO

Creación de **JOHN GILBERT**

La próxima temporada de ópera en el Municipal

Las noticias que se han dado respecto a la próxima temporada lírica, han estimulado el entusiasmo por concurrir a las funciones de la compañía de ópera que actuará este año en el Municipal.

La temporada, como ya hemos indicado, se adelantará en dos días, debido a que las reparaciones que se están haciendo en el escenario, estarán terminados a fines de la primera quincena de Agosto, lo que permitirá iniciar las funciones de la compañía el Martes 19 del mes próximo. La obra de presentación será Aída, la inmortal ópera de Verdi y que será protagonizada por Sara César, artista que actualmente está triunfando en el Colón de Buenos Aires. El estreno, tendrá para nosotros el atractivo de que se presentará por primera vez en su patria, el cantante nacional, Carlos Zanelli Morales y que en la escena se hace llamar Carlos Morelli, interpretando el rol de Amonasro, el rey etiope, papel que requiere no sólo el concurso de una gran voz baritonal sino condiciones de actor dramático.

El abono a las doce matinées y vespertinas ha tenido la mejor acogida y solamente quedan muy pocas localidades en la planta baja del teatro sin abonar. Hoy solamente recibirán abonos en la mañana de 10 a 12.30 P. M. Mañana se abrirá el abono del balcón y anfiteatro, para las funciones nocturnas.

La temporada de doña María Guerrero

UN EXITO SIN PRECEDENTES RESULTO LA NOCHE DE SU BENEFICIO EN BUENOS AIRES. — MARIA BARRIENTOS TRIUNFA CON GRAN EXITO EN MONTEVIDEO.—EL DEBUT SE EFECTUARA EL 14 DE AGOSTO.—EL ABONO QUEDARA ABIERTO EN ESTA SEMANA

Pocas veces quizá hemos visto despertar un mayor entusiasmo en nuestra sociedad, a la venida de un conjunto de verso, como en la actualidad ante el próximo debut de los eminentes artistas españoles doña María Guerrero y don Fernando Díaz de Mendoza, que vienen a inaugurar el Teatro Victoria de la Empresa Ansaldo. Y este interés de nuestro culto público lo estimamos sobradamente justificado, toda vez que los ilustres comediantes han dejado en sus anteriores temporadas recuerdos inolvidables, no tan solo por la maravillosa interpretación que hacen de sus obras, sino también por los vínculos de amistad y simpatías de que gozan los ilustres artistas en nuestro mundo aristocrático.

La temporada que actualmente hacen en el Cervantes de Buenos Aires, la compañía Guerrero Díaz de Mendoza, ha constituido en esa capital uno de los triunfos artísticos más hermosos para los célebres intérpretes del teatro español.

El 18 de Julio de este mes se efectuó en la capital argentina, en el Cervantes, la función de honor y beneficio de la excelsa artista doña María Guerrero, y refieren las crónicas de los rotativos, que jamás se había visto una manifestación más imponente tributada a artista alguna, como en esa noche.

La genial actriz hizo su beneficio con la alta comedia de don Jacinto Benavente, titulada "Campo de armiño".

Los diarios de Uruguay, refieren que la diva María Barrientos ha triunfado en forma magistral ante el público de Montevideo, conquistando los más entusiastas aplausos por su brillante audición de canto.

Como se sabe, esta eximia cantante vendrá junto con la compañía de doña María Guerrero al Victoria de esta capital y dará una serie de conciertos.

Desde luego se nota un marcado interés en el público por oir nuevamente a la gran soprano ligero.

La Empresa Ansaldo nos avisa que el debut de la compañía de los ilustres comediantes debutará el 14 de Agosto, siendo muy probable que el debut se haga con la intensa comedia de Linares Rivas, "La Jaula de la Leona", una de las últimas producciones de este gran escritor español y que ha sido extensamente elogiada por la prensa.

El abono para la temporada que se inicia en el Victoria con la Compañía Guerrero-Díaz de Mendoza, quedará abierto desde el Martes en las oficinas del nuevo teatro, calle Huérfanos esquina San Antonio.

Desde luego ya hay anotadas en lista numerosas y distinguidas familias de nuestro mundo social, que se han apresurado a reservar sus localidades para la gran temporada de arte del Victoria.

l Dueto Santo-Ferry en el Setiembre

Santo-Ferry será una de las grandes atracciones teatrales de la temporada. En Buenos Aires ha estado actuando durante dos años.

Amplio es el repertorio de este dueto. Todos los géneros teatrales son explotados en forma ingeniosa por él. Su presentación es, como ya lo hemos publicado, de gran lujo.

Santo Ferry debutará en el Setiembre en los primeros días del mes entrante.

MAÑANA ESMERALDA

La Royal Troupe trabajará en las tres funciones de hoy

Las dos funciones de ayer atrajeron a la Comedia concurrencias muy crecidas, lo que se explica por el evidente interés y la alegría de los espectáculos que ofrecen la Royal Troupe y el humorista italiano Buonavoglia.

Los programas son livianos y atrayentes y el público obliga a bisar la mayoría de los números.

—La Troupe Royal dará hoy tres funciones, secundada por Buonavoglia, la bailarina acrobática Miss Elli, el cantor de tangos Julio González y la pareja de bailarines excéntricos e internacionales Josefina y Trosky. La Royal presentará muchas novedades en materia de sketchts, canciones, bailables y humorismos, participando Rosbier, Francisco Pepe y las bailarinas. Buonavoglia a su vez nos dará a conocer nuevos actos de humorismo en parodias, canzonetas y magistas.

LA PERLA DEL PACIFICO

LA PROEZA CINEMATOGRAFICA CHILENA DE LA SEÑORITA RENEE ORO.

SERVICIO DIRECTO DE INFORMACIONES DE "LA NACION" DEL MATCH

ROMERO-WIENERT

CONCURSO DE PRONOSTICOS CON PREMIOS EN LIBRAS ESTERLINAS Y ESCUDOS DE ORO.

men Delgado en el Esmeralda

El éxito que la encantadora bailarina gitana obtiene en el Esmeralda alcanzará hoy su máximum por ser el único día festivo que actuará. Carmen ha reservado para esta ocasión lo mejor de su repertorio, incluyendo "La danza de las libélulas", que ayer obtuvo un éxito colosal a pesar de ser conocidísima su música; "Yes", zapateado americano de mucho gracejo; "Murmullos de España", baile con castañuelas y gran creación de Carmen; "Farruca torera", baile gitano, etc.

Carmen bailará en matinée, vermouth y nocturna. En estas dos últimas funciones el cine exhibirá "Contra la ley", por Pirulita.

MATINEE a las 2 1|2:

HAROLD LLOYD
en "MARIDO ANGELICAL"
Las cómicas FOX
MUTT Y JEFF
Fonografistas
Viruelas y Aires Salados
y la función de
La Banda Púrpura

IRIS HOY

CASTRO 130.
Teléf. Ing. 3766

ESPECIAL de gran moda a las 6.15:

Estreno de gran lujo y moralidad absoluta, especial para señoritas:

LA PRODIGA o
La Doncella que cayó
Por Miriam Cooper

NOCTURNA A LAS 9.30:

COLOSAL EXITO NACIONAL ....

Golondrina

NO VALEN LOS ABONOS.

Las tres funciones de hoy por Rafael Arcos

La compañía de comedia cómica de Rafael Arcos, puso ayer en escena en el Unión Central, la "pochade" en tres actos titulada "A toda máquina", de Antonio Alembert y traducción de López Martínez.

La pieza en referencia mereció la aceptación de la concurrencia, que en la sección vermouth era numerosa, aplaudiendo con insistencia las escenas de bastante comicidad que se suceden.

Arcos realizó anoche una de sus mejores creaciones cómicas en el papel de Globannetti, tuvo momentos de gran hilaridad

Los menores detalles de comicidad los explotó el aplaudido actor cómico, con gracia e ingenio.

"A toda máquina" es una pieza interesante y agradable.

Los elementos de Arcos le secundaron en la versión de esta "pochade" con eficacia é interés.

—Hoy se pone en escena en la matinée "El gran tacaño", juguete cómico que ha agrado bastante a nuestro público.

En la vermouth se repite el éxito de ayer, "A toda máquina", obra que como hemos dicho merece la atención.

En la noche, por última vez se reprisa la divertidísima comedia "La tía Ramona", obra de gran lucimiento para Arcos y su distinguida esposa, la señora Teresa Jauffret.

Además Arcos en cada una de las funciones recitará nuevas canciones de su vasto repertorio, número que siempre agrada a los concurrentes.

a Compañía de Revistas da hoy tres funciones

En las dos funciones de ayer, la compañía del Santiago estrenó la revista en siete cuadros, de Antonio Viergel, titulada Buenos Aires embataclanado. Esta obra nos había sido dada a conocer en varios de sus números por otro conjunto; pero la presentación que hizo la compañía de los hermanos Messuti puede considerarse como un verdadero estreno, pues cuenta con novedades más interesantes. La mise en escene llamó justamente la atención y los trajes son muy vistosos y originales. Buenos Aires embataclanado es una revista alegre y su música ha sido seleccionada entre los números de mayor éxito que ofreció el conjunto de Madame Rasimi y M. Volterra en su triunfal temporada en la capital argentina. Así se explica que la mayoría de ellos sean celebrados con ruidosos aplausos. El cantable El pocholo, a cargo de Rosario Pacheco, fué coreado por el público y obligado a repetir insistentemente. El número de la farándula por la platea fué otro de los que más aplaudió la concurrencia, pues la belleza del shimmy "Las hijas del placer" es innegable. Los roles principales estuvieron a cargo de Montero, Rosario Pacheco, Lola Segura, Amalia Montero, Julia Wilson, Delgado, la Martínez Ruiz y Rey, mereciendo todos una franca aceptación. Los bailables que ha puesto Matilde Plá, son de mucho efecto, por lo que merece un aplauso especial. La orquesta a cargo del maestro Fuentes se comportó muy correctamente.

—La compañía de revistas dará hoy tres funciones. La matinée se hará con "El sanatorio del amor" y "La alegría de las mujeres", dos de las obras más celebradas.

La vermouth y la nocturna cuentan con un programa de verdadera atracción, pues se pondrá en escena en ambas funciones el éxito de anoche "Buenos Aires embataclanado" y "La perfecta casada", revista esta última de mucha alegría y muy bonita música.

Claudio Arrau irá a la Argentina

Claudio Arrau, nuestro gran pianista, una vez terminada su serie de conciertos del Clavecín bien temperado de Juan Sebastián Bach, partirá a la República Argentina a dar una serie de catorce conciertos por cuenta de la empresa Salvati.

Arrau, recibirá la suma de dos mil nacionales por concierto.

MUSICA

CONCIERTO DEL CENTRO DE EX - ALUMNOS DEL CONSERVATORIO NACIONAL DE MUSICA

Damos a continuación el programa que se ejecutará esta tarde, a las 4.30 P. M., en el Teatro Municipal que ha organizado el Centro de Ex-Alumnos del Conservatorio Nacional de Música:

PROGRAMA

Primera parte: C. Chaminade—op. 34 trío N.o 2, piano, violín y violoncello.

1.o Allegro moderato.
2.o Lento.
3.o Allegro enérgico.— Señores Aracena Infanta, Ricardo Vásquez y Manuel Pérez.

Segunda parte: Audición de música chilena.

Horacio Silva Avalos—Op. 25 N.o 1, romanza.

Emilio Blanchait—Op. 4—Bella... ma sleale; romanzas cantadas por el señor Ludovico Muzzio.

Guillermo Farr.—Souvenir— violín, señor Ricardo Vásquez.

Francisco Cordero—Ave María.

Samuel Negrete W.—Tutto pasa —Canto señorita María López Vergara.

Enrique Soro—Nel bosco.

María Luisa Sepúlveda—Y yo nunca, nunca más.

R. Padre García (Domínico)—La Estrella del Mar—Canto señor Emanuel Martínez.

Aníbal Aracena Infanta.

Las Rondas—Poesía de Gabriela Mistral.—1.o En donde tejemos la Ronda; 2.o La Margarita; 3.o Invitación; 4.o Dame la mano; 5.o Las que no danzan; 6.o La tierra; 7.o Jesús; 8.o Todo es ronda, cantadas por las señoritas alumnas de la Escuela Normal N.o 1, bajo la dirección de su maestra señora Adela Véliz de Ortúzar.

Tercera parte: Benjamín Godard—Op. 72—Trío N.o 2, piano, violín y violoncelo, señores Aracena Infanta, Ricardo Vásquez y Manuel Pérez.

1.o Allegro Moderato.
2.o Adagio.
3.o Vivace.
4.o Allegro Vivace.

NOTICIAS CINEMATOGRAFICAS

SPLENDID THEATRE

Hoy en la matinée: "El Hotentote", en las funciones de moda "Hombros blancos", por Catalina Mac Donald. — En la matinée a las 3 P. M. de hoy se efectuará la 10.a y última exhibición de la grandiosa super-producción cómico taurina del "First National Circuit, que ha constituído el más grande y entusiasta de los sucesos del año, titulada: 'El Hotentote', obra que presenta una comedia que hace reir más que "El Pibe", y a la vez emociona fuertemente con las estupendas proezas y hazañas de equitación que en ella ejecuta el gran actor Douglas Mc Lean, quien se revela como un jinete de temeraria audacia. Además se exhibe la graciosísima cómica, titulada: "Animas y animación", graciosísima creación de Monty Banks, que se desarrolla en una casa embrujada y llena de incidentes de lo más cómicas.

En la selecta, a las 5 P. M., y primera de la noche, a las 9.30, se exhibe la producción cómica en cinco actos, titulada: "El Viajante".

En las funciones de gran moda: especial a las 6.30, y segunda de la noche a las 10.30, se dará a conocer el resultado del 6.o escrutinio del Concurso de Bellezas que con tan grande éxito se verifica en este teatro y se estrenará la bellísima gran producción social y de gran lujo de Fisrt National Circuit-1924, titulada: "Hombros blancos", poema pasional, con argumento de amor y escenas de la vida aristocrática desarrollado en Nueva York y en un balneario de moda, relata la historia de una de aquellas niñas, a quienes sus madres arruinadas obligan a casarse o por lo menor a andar a la caza de hombres con dinero, con quienes casarse sin amor, pero que puedan traer la tranquilidad económica perdida. La novela de un

Radiotelefonía

Oferta especial solamente hasta el 15 de Agosto:

1.o Receptor de tres audiones completo, con alto parlante instalado con antena
EN $ 775

2.o El mismo, de cuatro audiones
EN $ 950

3.o Receptor, 1 Audión con un par de fonos, instalado con antena
EN $ 450

4.o Receptor de dos audiones con antena instalado
EN $ 505

5.o Receptores cristal, alcance cincuenta kilómetros,
A $ 50

Fonos, el par de 3,000 hasta 8,000 ohms., $ 40.

THE CHILIAN RADIOPHONE CLUB
BANDERA 20.— SANTIAGO. — CASILLA 2815

Auto Buick

seis cilindros, garantido, en perfectas condiciones, véndese o permútase por propiedad. Tratar:

TARAPACA 828

Compro

brillantes, perlas, oro, platino y toda joya de valor. Pago al contado.

DELICIAS 857

DEFIENDA SU ORGANISMO

Limpie y desinfecte bien sus Vías Urinarias, Vejiga y Riñones, tomando las famosas pastillas

UROTROPINA
"SCHERING"

Es el más eficaz de los antisépticos de la orina. Elimina de paso el exceso de Acido Urico. Es un preventivo contra la Gota y el Reumatismo gotoso. Exija siempre Pastillas Urotropina en tubos originales "Schering", que contienen

20 COMPRIMIDOS DE 1|2 GRAMO

Teatro Av. Matta

EL CINE PALACIO DEL BARRIO
ORQUESTA JAZZ-BAND

Hoy, 3 espléndidas funciones.

MATINEE TRIPLE A LAS 3

Primera función de la serial:

"LA CIUDAD DE LOS ESPECTROS"

por Pete Morrinson, y final del

"ZORRO AZUL"

cómica:

"EL SOLITARIO LARRIS"

ESPECIAL DE MODA, A LAS 6.30 Y 9.30

PLATEA NUMERADA

Estreno del sublime drama pasional titulado:

"CONTIGO... AL FIN DEL MUNDO"

Creación suprema de la lindísima actriz que sugestiona: BETTY COMPSON, secundada por el varonil actor Milton Sillis.

Mañana: primera función de **"PARISSETE"**

TEATRO SANTIAGO

EMPRESA ERNESTO BOUQUET

COMPAÑIA DE REVISTAS Y FEERIES MESSUTI HERMANOS

HOY DOMINGO 27 DE JULIO. HOY

Matinée a las 3.15.— Escogido programa:

"EL SANATORIO DEL AMOR"
"LA ALEGRIA DE LAS MUJERES"

Vermouth, a las 6.15.— Noche, a las 9.15.

"LA PERFECTA CASADA"
"BUENOS AIRES EMBATACLANADO"

Martes, estreno sensacional.
"EL CABALLERO DE LA ROSA"

CINES Alhambra y Victoria HOY

MATINEE DOBLE A LAS 3 P. M.

Ultima función de la emocionante serial

La Banda Púrpura

episodios 13, 14 y 15.

TOM MIX en la creación de sensacionales aventuras,

Sangre de Luchador

ESPECIAL — FUNCIONES DE MODA — NOCTURNA

LAURETTE TAYLOR en la visión de lujo y suntuosidad,

Luz de mi Vida

TEATRO DE LA COMEDIA

EMPRESA ERNESTO BOUQUET

COMPAÑIA DE GRANDES ATRACCIONES

HOY DOMINGO 27 DE JULIO. HOY

Matinée, a las 3.15.— Vermouth, a las 6.— Noche, a las 9.15.

EL ESPECTACULO MAS ALEGRE DE SANTIAGO, LA ROYAL TROUPE BUONAVOGLIA

Josefina y Trosky.

Cambio diario de porgramas.

Mañana

6.30 y 9.30

ALICIA TERRY Y RAMON NOVARRO

en la producción extraordinaria de la Metro Classics-1924.

"EL DOLOR DE AMAR"

"MINERVA" San Pablo esquina Chacabuco – TEATROS – "SELECTA" Chacabuco 1175

HOY — MATINEE, a las 3 — SEGUNDA FUNCION de la Serie

"LA CIUDAD DE LOS ESPECTROS"

PRIMERA FUNCION DE LA SERIE

"LA BANDA PURPURA"

y cómica "GOLPES FUERTES", por Jack Earle

ESPECIAL, 6.15: Primera Función de la cine novela francesa

"PARISETTE"

y el intenso drama de vida moderna, marca FOX "LA PERFIDA" — por Lewis Stone — NOCHE, 9.30 —

"LA PERFIDA"

visión de enorme actualidad, que encierrá un problema para la felicidad de los hogares.

Además, Programa Cómico FOX con Chicas Atléticas.

Mañana: El colosal drama Fox "FLOR DE LOTO"

MATINEE, a las 3: SEGUNDA FUNCION DE LA SERIE

"LA CIUDAD DE LOS ESPECTROS"

CUARTA FUNCION DE LA SERIE **"EL ZORRO AZUL"**

Y LA COMICA "FIGURAS REDONDAS"

ESPECIAL, 6.30 — Y NOCHE, 9.30 La interesante producción dramática de aventuras

"A CAZA DEL CULPABLE"

por Franklin Farnum. En ambas funciones trabajará el conjunto artístico argentino:

"LOS MARIANIDES"

La verdadera tradición Argentina en sus costumbres y modales antiguos.

Mañana: por última vez: **"GOLONDRINA"**

¡NIÑOS! ¡HOMBRES! ¡MUJERES!
¡TODOS A LA MATINEE!

A REIRSE A GRITOS Y A EMOCIONARSE CON LAS PROEZAS DE EQUITACION DE

"EL HOTENTOTE"

SPLENDID - HOY

EL PRIMER CINE DE CHILE.—DIRECCION: MAX GLUCKSMANN

HOY. — 5 Y 9.30

La risa a gritos con
TRIFITAS
en la cómica en 5 actos
"EL VIAJANTE"

Hoy 6.30 y 10.30 FUNCIONES DE GRAN MODA. — 6.o ESCRUTINIO DEL GRAN COCURSO DE BELLEZAS Y ESTRENO DEL CONMOVEDOR - ROMANCE PASIONAL DE GRAN LUJO, DEL "FIRST NATIONAL CIRCUIT"

"HOMBROS BLANCOS"

POR LA BELLEZA MAS PERFECTA DEL CINE CALALINA MAC DONALD

Y EL GENTIL BRYANT WASHBURN

de estas muchachas que debe aceptar esta norma de conducta y olvidar al hombre que adora, y ser luego por ello despreciada por la sociedad, es la que presenta en forma admirable esta bellísima obra, cuyas escenas son de absoluta moralidad. Hace en ella su última y mejor creación "The American beauty", Catalina Mac Donald, quien se presenta luciendo las más elegantes toilettes de la última moda de París, secundada por Bryant Washburn.

IMPERIO

La doble matinée de hoy, sensacional y cómica, y la última creación de Norma Talmadge.—En estos momentos, en que la sociedad y las autoridades se preocupan de reglamentar los espectáculos destinados a los niños, se destacan mejor que otras veces los programas que esta Sala prepara para sus funciones diurnas dominicales. La película Vitagraph, "Deber y gratitud", que se exhibe hoy complementada por el 13.o programa de competencia cómica, es una obra desde todo punto de vista recomendable para el público infantil. Su título ya sugere

BRASIL

En la matinée de hoy, a las 2.30 P. M., se darán la segunda función de la serie "La ciudad de los espectros" y la bellísima comedia en 6 actos "Contra la ley" por Pirulita. Como se ve, se trata de un espectáculo ideal para el mundo infantil.

En vermouth y nocturna se repetirá la linda y graciosa comedia alemana "El pasajero sin boleto" por Ossi Oswalda. Además, habrá cómicas y la actualidad Borcosque con la inauguración del dique de Talcahuano

ALAMEDA

Como lo hemos anunciado con anterioridad, esta centralísima sera reabierta hoy con motivo de la presentación de la hermosa obra cinematográfica "La Perla del Pacífico", film preparado por la señorita Renee Oro y el que mereció los honores de ser exhibido en el Salón de Honor del Senado Nacional y en presencia del Excelentísimo señor Presidente de la República y Ministros de Estado, Embajadores extranjeros, etc.

Los tres espectáculos a realizarse hoy, matinée a las 2.30, vespertina a las 6 y nocturna a las 9.30, serán amenizados por el distinguido profesor vienés señor Rudolf Derka Hartung, prestigioso ilusionista que ha merecido el nombre del Rey de la magia moderna.

Asistirá al espectáculo la autora del film y distinguidas personalidades. Los precios fijados para estas exhibiciones son los corrientes, pues a pesar de tratarse de una obra excepcional, la autora no ha permitido recargo alguno.

Martes de Moda

Estreno de la grandiosa superproducción PARAMOUNT. Exclusividad MAX GLUCKSMANN, basada en el MAS SUBLIME DE LOS AMORES

"EL QUE AMPARA Y PROTEJE"

frente al más repugnante de los amores, EL QUE SOLO ES APETITO CARNAL, titulada

"Cuando los Hombres Engañan"

POR LA ENCANTADORA LILA LEE Y EL VARONIL JACK HOLT.

AVENIDA MATTA

"Al fin del mundo".—Intenso drama pasional, creación de la hermosa actriz Betty Compson, secundada por el actor Milton Sills. Es un tema que aunque tan viejo como el mundo nunca carece de originalidad: toda mujer por más frívola y coqueta que sea, cuando se ha enamorado realmente de un hombre es capaz de seguirlo hasta la otra vida. "Al fin del mundo" se exhibirá en las secciones especial y noche. Matinée: termina la serial "El zorro azul" y se principia "La ciudad de los espectros". Como término de programa, la divertida cómica Universal "El solitario Larrys".

ELECTRA

"Más allá.—En las funciones de moda de especial y nocturna de hoy presentará este concurrido cine de la calle Catedral, la gran producción Paramount de honda tesis y suprema elegancia, titulada "Más allá" y que interpreta Ethel Clayton. En la selecta se presenta la encantadora Alice Lake en la producción Metro, "El don

POLITEAMA

"Sangre española".—En las funciones de la tarde y noche, estrena una de las más grandes super-producciones Paramount. Trátase de una obra moderna; pero que al evocar tiempos pasados, presenta reconstrucciones históricas, grandiosas y de elevado costo. Se titula: "Sangre española", y narra la romántica aventura de amor de una muchacha americana, por cuyas venas corre la sangre ardiente de los "piratas moros". Creación de Marios Davies. En la función selecta de las cinco va: "La mujer con quién se casó". En matinée triple estrena la obra cómica gigante en cinco actos: "Rey, Reyna y Bufón", comedia de hilaridad irresistible, "Chaplin día de pago", y "Menudencias de un menú".

MUNDIAL

"Pasajero sin boleto", por Ossi Oswalda y Mirian Cooper en "La doncella que cayó".—Un grandioso y extraordinario doble programa, anuncia este concurrido Teatro de la Plaza Almagro para sus dos funciones de especial, a las 6.15 y noche, 9.30 de hoy. "Pasajero sin bole-

OSSI OSWALDA PRESENTA EL HURACAN DE RISA MAS PICARESCO QUE UNA :—: MACK SENNETT Y MAS RISIBLE QUE UNA CHAPLIN :—:

PASAJERO SIN BOLETO

MUNDIAL

P. ALMAGRO. Teléf. Inglés 257 M.

Especial: 6.15.—DOBLE—Noche: 9.30

FUNCION GIGANTE

MATINEE A LAS 2:

TRIPLE FUNCION

MONSTRUO

MIRIAM COOPER INTERPRETA LA MARAVILLA DRAMATICA DE AMOR, DOLOR Y :—: :— PIEDAD, ESCRITA CON LAGRIMAS DE MUJER :—: :—:

LA DONCELLA QUE CAYO

MATINEE a las 2: Triple Función Monstruo.—Eddie Polo en "La Tentación del Circo". -Pete Morrison en "La Ciudad de los Espectros" y 4.a Función de "La Banda Púrpura"

COLON

PLAZA ECUADOR

HOY — ESPECIAL: 6.15
Y NOCHE: 9.30

ESTRENO GIGANTE

Mme. RECAMIER

FASTUOSA VISION HISTORICA DEL IMPERIO NAPOLEONICO, CON MARAVILLOSAS ESCENAS DE LUJO DESLUMBRANTE Y MAGNIFICO ESPLENDOR. HISTORIA TRAGICA Y PASIONAL DE LA MUJER QUE DESPRECIO AL EGREGIO NAPOLEON, ENTREGANDOSE, SOLO POR AMOR, A...?

MATINEE a las 2: Triple Función Monstruo.— Eddie Polo en "La Tentación del Circo". -Pete Morrison en "La Ciudad de los Espectros" y 4.a Función de "La Banda Púrpura"

TEATRO REPUBLICA

ESPECIAL: 6.30 Y NOCHE: 9.30 FUNCIONES DE GRAN MODA

SANGRE ESPAÑOLA

DELICADO ROMANCE DE AMOR Y POESIA, POR LA IDEAL ACTRIZ Marion Davies

MATINEE, A LAS 2.45 — AVENTURAS Y RISA
Hoot Gibson en "GALOPA POR VIDA TUYA"
Y Carlitos Chaplín en "EL AGENCIERO"

TEATRO DELICIAS

MATINEE, A LAS 3 P. M. — FUNCION DOBLE:

"LA BANDA PURPURA" EPISODIOS 7 - 8 Y 9 Y

"LA CIUDAD DE LOS ESPECTROS" SEGUNDA FUNCION

ESPECIAL, A LAS 6.05: EPISODIOS 7 - 8 Y 9 DE:
"LA CIUDAD DE LOS ESPECTROS" Y
Tom Mix en "SANGRE DE LUCHADOR"

NOCHE, A LAS 9.30 FUNCION MONSTRUO
GOLONDRINA Y "SANGRE DE LUCHADOR" POR TOM MIX

moralidad y finalidad conveniente: es un drama emocionante, conmovedor, artístico y principalmente destinado a levantar en el espectador, junto con el interés de un desarrollo movido e interesante, los mejores sentimientos que deben prevalecer en el hombre. Cuanto al espestáculo cómico con que se integra el carácter doble del programa, ya se sabe de la amenidad y de la finalidad únicamente de esparcimiento que caracterizan a estas obras con que la Sala Imperio viene desde hace tiempo satisfaciendo la predilección del público. Harold Lloyd, Larry Semon, Jimmy Aubrey y los demás elementos importantes del género bufo que actúan en estas comedias dan en el 13.o programa una nota de novedad representativa de sus señaladas facultades cómicas.

Las funciones de lujo de las 6.30 y las 9.40, consultan la atracción de un estreno de esos que no pueden pasar desapercibidos para la numerosa parte del público social que acude conscientemente a los espectáculos. Queremos referirnos a una película del primer circuito de exhibidores, respecto de la cual la propaganda se ha demostrado tal vez excesivamente sobria. "Redención de amor", que este es el nombre de la cinta, hubiera merecido, en efecto, un anuncio más sonoro, ya que se trata de la creación más reciente de una actriz tan justamente esclarecida y prestigiada como Norma Talmadge. Elegante y suntuosa película social que permite a sus intérpretes lucir ampliamente sus condiciones artísticas, "Redención de amor" es la obra en que mejor se luce Norma Talmadge con sus condiciones de actriz dramática y sus figuras de gran señora, mientras Harrison Ford se nos presenta como el galán correcto, discreto y elegante que siempre hemos conocido. Por esto, estamos seguros del triunfo de esta cinta del First National Circuit.

SETIEMBRE Y ESMERALDA

"Contra la ley" por Pirulita. — Accediendo al pedido de incontables familias, los dos principales teatros de la sociedad Aurelio Valenzuela B y Cía., repetirán en sus funciones de vermouth y nocturna de hoy la hermosa película "Contra la ley" por Pirulita.

Esta cinta, la segunda del contrato de un millón de dólares, ha logrado conmover de verdad. Pirulita encarna el alma de los niños cuyos padres hacen del hogar un campo de discordia y que llegan hasta el divorcio, sin tomar en cuenta la pena de sus hijos. Tiene, además, graciosas escenas cómicas a cargo de un gallo amaestrado y de la misma Pirulita.

Además de esta cinta extraordinaria, habrá un lote de comedias y se repetirá la "Revista de Actualidades Borcosque" con el viaje de S. E. al Sur y la inauguración del dique de Talcahuano.

—En matinée, a la 1.30, en el Esmeralda, y a las 2.30 en el Setiembre se darán la tercera función de la serie "La ciudad de los espectros" por Pete Morrison y un conjunto de dramas y comedias.

—En el Esmeralda habrá Selecta a las 4.30, con el lindo drama deportivo "Juventud, tuyo es el mundo" por Reginald Denny y Laura La Plante.

En el Esmeralda bailará Carmelita Delgado, en matinée, vermouth y nocturna.

TEATRO UNION CENTRAL

EMPRESA ANSALDO LIMITADA
COMPAÑIA DE COMEDIA COMICA
RAFAEL ARCOS

HOY.— DOMINGO 27.— HOY

Matinée, a las 3 P. M.— Exito cómico:

"EL GRAN TACAÑO"

Vermouth, a las 6 P. M.— Creación de Arcos.

"A TODA MAQUINA"

PLATEA: $ 5

Noche, a las 9.30.— Sigue el éxito.

"MI TIA RAMONA"

Platea para matinée y noche: $ 3. Nuevas canciones y humoradas por Arcos.

MARTES 29

Estreno

Setiembre Brasil

ALHAMBRA Y VICTORIA

Los programas de hoy.—Estos concurridos cines centrales anuncian para hoy la realización de tres interesantes funciones, exhibiendo en la matinée un programa doble de gran atracción.

En primer término va la quinta y última función de la serial Vitagraph titulada "La banda púrpura", jornada que se compone de los capítulos: 13, Los Tentáculos del Pulpo; 14, La Estratagema; 15, Enterrado Vivo.

Los roles protagonistas de ésta son interpretados por los aplaudidos artistas Joe Ryan y Ellinor Field, quienes realizan una de sus mejores creaciones.

A continuación va la creación del rey de los cow-boys, Tom Mix, "Sangre de luchador", comedia dramática de sensacionales aventuras.

En las secciones de moda, especial y nocturna, se efectuará el estreno de la producción extraordinaria de la Metro Picture, titulada "Luz de mi vida", sentimental poema cuyo argumento relata una historia de interesante desarrollo. En la interpretación de la cinta figura un elenco pocas veces visto, sobresaliendo la labor protagonista de Laurette Taylor, mujer de extraordinarias condiciones artísticas y rara belleza; es secundada por Malhon Hamilton, Vera Lewis y Lionel Belrome.

IMPERIAL

Las tres funciones de hoy.—Un programa triple exhibirá hoy este teatro: en matinée reprisará la cinta de aventuras titulada "Un hombre de talla", creación del varonil actor William Russell; además va la quinta función de "La banda púrpura" y terminará el espectáculo con la comedia de Jimmy Aubrey, titulada "Periquete apunta".

En las secciones especial y nocturna estrenará la nueva producción de la Metro Picture, titulada "El dolor de amar", hermosa creación de la encantadora pareja Alicia Terry y Ramón Novarro. A continuación van dos comedias de festivos argumentos: "Agapito panadero", por el aplaudido Larry Semon, y "El toreador", creación de Clyde Cook, el famoso protagonista de "Faldas".

ATENAS

Hoy cuatro funciones.— En matinée reprisará el duodécimo programa de competencia cómica, en el cual figuran creaciones de Larry Semon, Jimmy Aubrey, Harold Lloyd y Harry Pollard. En la tanda selecta exhibirá nuevamente la producción extraordinaria de la Selznick Picture, titulada "Ruperto de Hentzau".

En especial y nocturna, funciones de moda, dará a conocer la comedia gigante de la Fox, titulada "Faldas". El rol principal de la obra corre a cargo de Clyde Cook, quien es secundado por un enorme conjunto de caricatos y chicas atléticas.

REPUBLICA

Tres funciones.— "Galopa, por vida tuya", graciosa comedia de sabrosas situaciones, será estrenada en la matinée de hoy por este concurrido teatro central. En las secciones especial y nocturna, funciones de moda, estrenará la producción extraordinaria titulada "Sangre española", precioso poema cuyo desarrollo muestra un interés que va creciendo a medida de su desenvolvimiento, llegando a un grado máximo en el inesperado y hermoso desenlace de la obra.

SALON OLYMPIA

El programa de hoy.—Una creación del varonil actor Franklin Farnum dará hoy a conocer en matinée esta concurrida y cómoda sala; se titula "A caza del culpable", comedia dramática cuyo argumento está nutrido de innumerables aventuras. En las secciones de moda, especial y nocturna dará a conocer el estreno de la manufactura Fox, titulada "Un hombre de talla", obra interpretada por el conocido y aplaudido galán William Russell.

Imperial - Hoy

TRES FUNCIONES

MATINEE TRIPLE A LAS 2½ P. M.

Franklin Farnum en la cinta de aventuras

"A caza del culpable"

episodios 13, 14 y 15 (Fin) de

La banda púrpura

y JIMMY AUBREY, en

Periquete apunta

ESPECIAL Y NOCTURNA
Metro Classics presenta a
ALICIA TERRY
Y RAMON NOVARRO
EN

EL DOLOR DE AMAR

Además:

"AGAPITO PANADERO" por Larry Semon, y

"EL TOREADOR" por Clyde Cook, el protagonista de "FALDAS".

T. FRANKLIN- ESPECIAL Y NOCHE PIRULITA EN CONTRA LA LEY

NOCHE: ESTRENO PARAMOUNT "AMOR PERDIDO"

MATINEE: PROGRAMA CUADRUPLE :—: "CHAPLIN AGENCIERO"

ODEON

Sus programas de hoy.—Esta conocida sala ofrece para el día de hoy tres interesantes funciones: Matinée triple, a las 2.30 P. M., con el estreno de la graciosa comedia gigante "Rey, Reina y bufón", interpretada por Sydney Chaplin, el hermano de Carlitos; el estreno del emocionante drama de aventuras "Tú eres el culpable" y la divertida cómica "Anima y animaciones".

En especial y noche irá el estreno de la formidable película "El Hotentote", el film estupendo que ha superado a "El pibe" en comicidad, va con la exhibición de "Rey, Reina y bufón".

AVENIDA

"Madame Recamier".—Tres grandes funciones afrece hoy esta sala. En matinée doble, de excepcional atracción, estrena la primera función de la triunfal novela episódica "Parisette" y a quinta función de la serie del millón de bofetadas, "La tentación del circo", por el coloso Eddie Polo.

En especial y noche se estrena la grandiosa superproducción de arte alemán "Madame Recamier", suntuosa visión histórica de la época trágica y galante de los albores del Imperio Napoleónico. Además, actuará la pareja Trotsky Josefina, novedoso y elegante número de bailes excéntricos y americanos.

HIPPODROME

Tres extraordinarias funciones.—Matinée, a las 2.15: "Golondrina", quinta función de "La tentación del Circo", y quinta de "Las bestias del Paraíso". Especial, a las 6.15 sigue el grandioso éxito del popular drama de Nicanor de la Sota: "Golondrina", y a continuación el estreno de la segunda función de la serie Universal "La ciudad de los espectros", por Pete Morrison y Margarita Morris. Noche, a las 9.15: "Golondrina", y un lindo programa cómico.

supremo", historia bella y sentida. En la matinée, a las 2.30, la quinta y última función de "El zorro azul", que interpreta la bella y audaz Ana Little hazañas. Además la cómica Chester, haciendo las más difíciles y atrevidas "Animas y animaciones", que es lo más gracioso del popular Monty Banks.

LA FERIA de las VANIDADES

Jorge Walsh
Harrison Ford
Eleanor Boardman
Mabel Ballin
Earle Foxe
Hobart Bosworth

:HOY:
6.30 - 9.30
PLATEA: $ 2.50

AVENIDA

—: VICUÑA MACKENNA 624 :—
CIA. CINEM. ITALO - CHILENA

COLOSAL MATINEE DOBLE, A LAS 3.

Primera función de la apasionante serial

PARISETTE

EPISODIOS: 1.o, MARIA y 2.o, EL SECRETO DE LA Sra. STEFAN
Estreno de la quinta función de

LA TENTACION DEL CIRCO, por EDDIE POLO

ESPECIAL 6.20—REUNIONES SOCIALES DE MODA—NOCHE 9.30

ORQUESTA DEL SOLAR.— PLATEA $ 2.50
Estreno de la grandiosa producción de arte alemán:

Madame Recamier

Por desdeñar el amor de Napoleón de Bonaparte, la bella, la incomparable favorita que resucitaba durante las inquietudes de los trágicos días de Thermidor, aquellas galantes figuras cortesanas de la Dubarry y la Pompadour, atrajo el odio del águila de Marengo, Austerlitz y Jena, quien en su rudeza de soldado no podía comprender que el propio emperador fuera pospuesto a un simple actor como Talma. ADEMAS:

—:— TROTSKY Y JOSEFINA —:—

NOVEDOSO Y ELEGANTE NUMERO DE BAILES EXCENTRICOS Y AMERICANOS

IRIS

Matinée.—Hoy estrena este Teatro en la matinée infantil, a las 2 1|2 en punto, la 4.a función de "La banda púrpura", por Joe Ryan, Harold Lloyd en "Marido Angelical, y las cómicas Fox Suno-Nime "Viruelas", "Aires salados" y "Mutt y Yeff Fonografistas".

Especial.—En esta función estrena este Teatro la producción de gran lujo y moralidad absoluta titulada: "La pródiga" o "La doncella que cayó", película especial para señoritas interpretada por la hermosa Miriam Cooper.

Noche.—Función para la cual no valen los abonos, va por última vez en el barrio la grandiosa producción nacional titulada: "Golondrina".

MINERVA

Tres funciones anuncia hoy este teatro:

Matinée, a las tres..

Segunda función de la serie: "La ciudad de los espectros"; primera función de la serie: "La banda púrpura" y la cómica: "Golpes fuertes", por Jack Earle.

Especial, a las 6.15: primera función de la cine novela "Parisette" y el intenso drama de vida moderna, marca Fox: "La pérfida", por lo Lewis Stone.

Noche 9.30: "La pérfida", visión de enorme actualidad que encierra un problema para la felicidad de los hogares. Y el programa cómico Fox, compuesto de las películas: "Actualidades Gaumont", "Viruelas", por Boby Dun, y "Aires salinos", por un lote de chicas atléticas.

SELECTA

Para hoy anuncia este teatro de la calle Chacabuco.

En matinée, a las tres: Segunda función de la serie: "La ciudad de los espectros", 4.a función de la serie: "El zorro azul" y cómica final.

Especial, 6.30, y noche, 9.30.

La interesante producción dramática de aventuras: "A caza del culpable", por Franklin Farnum.

En ambas funciones trabajará el conjunto artístico argentino: "Los marianides". La verdadera tradición argentina en sus costumbres y modales antiguos. "La coralito", también nos deleitará con sus tonadillas y tangos de estilo criollo.

to", es n hurarán de risa, más cómico que una Chaplin y más picaresca que una Mack Sennett, interpretado por la belleza, Ossi Oswalda. "La doncella que cayó", es una maravilla dramática; Miriam Cooper, interpreta con toda la emoción de sus delicados sentimientos.

Para la matinée de las 2 anuncia el triple programa gigante compuesto de: Edie Polo en la serial universalmente aplaudida: "La tentación del circo", Pete Morrison en la colosal serial: "La ciudad de los espectros" y el gran Cicatriz en la cuarta función de "La banda púrpura".

COLON

Madame Recamier" y "El pescador y la mujer".—Hoy, especial, 6.15 y noche, 9.30. Con todo el esplendor y la magnificencia de la pomposa época del Imperio Napoleónico, nos describe, esta superproducción de inusitado arte y deslumbrante lujo, la soberbia historia, trágica

CHANCADORA

Compro

— DIRIGIRSE —
AHUMADA 31

HERMOSURA
Y CREMA DE ORO
SON INSEPARABLES

Cigarrillos

IMPORTADOS

Blac Cat. . . $ 2.40
GOLDEN
CYPHER .. 2.80
BASTOS . . . 3.00

POR MAYOR

Casa Renard
BANDERA 176

y galante del poderoso Napoleón. Además se exhibirá la chistosa comedia: "El pescador y la mujer". Para la matinée de las 2 anuncia el triple programa gigante compuesto de: Eddie Polo en la serial universalmente aplaudida: "La tentación del circo". El coloso Pepe Morrison en la espeluznante serial: "La ciudad de los espectros", y la 3.a función de "La banda púrpura", por el gran Cicatriz.

FRANKLIN

"Contra la ley", por Pirulita".—La diminuta actriz Pirulita (Baby Peggy), ha obtenido un sonado éxito con su última producción, el sublime drama que cuenta las penas de una niñita cuyos padres se divorcian, titulado "Contra la ley". La exhibe hoy por segunda vez este teatro en sus funciones de especial y noche.

Completa el programa doble de la especial, la tercera función de la serie: "La Ciudad de los Espectros", por el popular cow-boy Pete Morrison, y la velada social de la noche se complementa con el regio estreno Paramount: "Amor perdido".

Para su popular matinée de las 2.30, presenta un largo e interesante programa con "Chaplin Agenciero", la primera función de "La Ciudad de los Expectros", la última de "El Zorro Azul" y una divertida cómica final.

PROGRAMAS DE HOY

SPLENDID.—Hoy: Matinée, a las 3 P. M.: "El hotentote", por Douglas Mac Lean y Madge Bellamy y "Animas y animación", por Monti Banks.

3 y 9.30: "El viajante", por Tripitas y Betty Ross Clark.

6.30 y 10.30: Estreno: "Hombros blancos", por Catalina Mac Donald.

INDEPENDENCIA.—Hoy: Matinée, a las 3.30 P. M.: "El zorro azul", segunda función por Arline Pretty y "Los apaches de París", por Thomas Meghan

Especial y noche, estreno: "El brillante imperial", por Marion Davies y Conway Tearle y "A las 6 de la mañana", cómica, por Monty Banks.

NOVEDADES.—Hoy matinée. Programa cómico y "La banda púrpura", cuarta función. Especial y noche: "El dolor de amar".

POLITEAMA.—Matinée: "Rey, Reina y Bufón", "Chaplin día de pago", "Mendicancias de menú".

Selecta: "La mujer con quién se casó". Especial y noche: "Sangre española".

EXCELSIOR.—Matinée triple. Especial 6.15 y noche 9.30: "Flor de loto", por Davis Pawn.

PROVIDENCIA.—Matinée triple. Especial, 6.30, y noche, 9.30: "Flor de loto" por Davis Pawn.

SELECTA.—Matinée, segunda función de la serie: "Ciudad de los espectros", 4.a función de la serie: "El zorro azul", y cómica. Especial y noche: "A caza del culpable", por Franklin Farnum y el conjunto artístico argentino: "Los marionettes" y cómicas por la "La coralito".

MINERVA.—Matinée, 2.a de la serie: "Ciudad de los espectros"; primera de la serie: "La banda púrpura", y cómica final.

Especial, 6.15: "La pérfida" y la función de "Parisette". Noche, 9.30: "La pérfida" y programa cómico Fox.

HIPPODROME.—Matinée, a las 2.15: "Golondrina", 5.a de "La tentación del Circo", y 5.a de "Las bestias del Paraíso". Especial, a las 6.15: "Golondrina", y 2.a de "La ciudad de los espectros". Noche, 9.15: "Golondrina" y programa cómico.

MUNDIAL. — Especial, 6.15 y noche, 9.30: "Pasajero sin boleto", por Ossi Oswalda y Miriam Cooper en "La doncella que cayó".

Matinée de las 2. Eddie Polo en la 1.a función de "La ciudad de los espectros", y la 4.a función de "La banda púrpura", por el Cicatriz.

COLON. -Especial, 6.15 y noche, 9.30: "Madame recamier" y "El pescador y la mujer".

Matinée de las 2. Eddie Polo en la 1.a función de "La tentación del circo"; Pete Morrison en la 1.a función de "La ciudad de los espectros" y 3.a función de "La banda púrpura", por el Cicatriz.

IRIS.—Matinée, 4.a función de "La banda púrpura", por Joe Ryan, Harold Lloyd en "Marido angelical", y las cómicas Fox "Viruelas", "Aires salados" y "Mutt y Yeff fonografistas".

Especial: "La pródiga" o "La doncella que cayó", por Miriam Cooper.

Noche: "Golondrina", (no valen los abonos).

BRASIL.—Matinée: "Contra la ley", por Pirulita; vermouth y noche: "El pasajero sin boleto", por Ossi Oswalda.

ESMERALDA. — Matinée, a la 1.30; tercera función de "La ciudad de los espectros" y programa de variedades. Selecta, a las 4.15, "Juventud, tuyo es el mundo". Vermouth y noche, "Contra la ley", por Pirulita. En matinée, vermouth y noche bailará Carmelita Delgado.

SETIEMBRE. — Matinée: tercera función de "La ciudad de los espectros" y "La mano acuchillana". Vermouth y noche: "Contra la ley", por Pirulita.

ALAMEDA. — Reapertura ocasional para la presentación de "La perla del Pacífico" con el concurso del ilusionista Rudolf Derka Hartung, 2.30, 6 y 9.30.

ODEON. — Especial y noche: "El Hotentote" por Douglas Mac Lean y "Rey, reina y bufón", por Sidney Chaplin. Matinée: "Tú eres el culpable", "Rey, reina y bufón" y "Anima y animaciones".

ELECTRA. — Matinée: la quinta y última función de "El zorro azul" y Animas y animaciones; selecta, a las 4.45, Alice Lake en "El don supremo". Especial y noche: "Más allá", por Ethel Clayton.

AVENIDA. — Matinée :"Parisette primera función, y "La tentación del Circo", por Eddie Polo, especial y noche: "Madame Recamier".

IMPERIO. — Matinée: "Deber y gratitud" y 13.o programa cómico, especial y nocturno: "Redención de amor

ALHAMBRA Y VICTORIA. — Matinée: "La banda púrpura" y "Sangre de luchador". Especial y nocturna "Luz de mi vida".

IMPERILAL. — Matinée :"La banda púrpura", quinta función; "A caza del culpable" y "Periquete apunta", especial y nocturna: "El dolor de amar", Agapito Panadero" y "El Toreador.

ATENAS. — Matinée: 12.o programa cómico selecta, "Ruperto de Hentzau"; especial y nocturna, "Faldas".

REPUBLICA. — Matinée: "Galopa, por vida tuya". Especial y nocturna "Sangre española.

OLIMPYA.—Matinée, "A caza del culpable". Especial y noctruna, un hombre de talla".

LOS MEJORES Y MAS VARIADOS ESPECTACULOS SON LOS DE AURELIO VALENZUELA B. Y Cía.

SETIEMBRE

MATINEE A LAS 2.30

Niños a platea, 1.00,

3.a función de

La Ciudad de los Espectros

y el drama de aventuras

La Mano Acuchillada

VERMOUTH Y NOCHE

Ultimas exhibiciones de

Contra la Ley

la bellísima creación de

Pirulita

en la cual encarna el alma de los niños cuyos padres se divorcian.

Además, Comedias y la

Revista de Actualidades Borcosque N.o 1

con la inauguración del dique de Talcahuano.

ESMERALDA

MATINEE A LA 1.30

Niños a platea, 0.80.

3.a función de

La Ciudad de los Espectros

El Juramento

por EDDIE POLO

Bailes por

Carmen Delgado

SELECTA A LAS 4.15

Juventud, tuyo es el Mundo

por

Reginald Denny

VERMOUTH Y NOCHE

Contra la Ley

por

Pirulita

ACTUALIDADES BORCOSQUE y bailes por CARMEN DELGADO

BRASIL

MATINEE A LAS 2.30

Niños a platea, 1.00,

Contra la Ley

la preciosa creación de

Pirulita

Además, 2.a función de

La Ciudad de los Espectros

VERMOUTH Y NOCHE

El Pasajero sin Boleto

el gracioso y elegante vodevil por

Ossi Oswalda

Además

ACTUALIDADES

BORCOSQUE

EN AGOSTO:

Debut del dueto

SANTO FERRI

El mejor espectáculo de variedades que ha venido a Chile.

B O X

LOS MATCHS DE BOX DE ANOCHE

EL ENCUENTRO PLANE-ABARCA RESULTA SIN INTERES

El referée señor de la Cruz se niega a dar fallo y declara la pelea nula

El público no asistió como era de esperarlo, al match de anoche en el Hippodrome Circo, entre los profesionales Manuel Abarca y Humberto Plané.

El primer match de la noche lo hicieron los profesionales Alberto Abarca y Rogelio Peralta.

Durante los seis rounds estipulados en el contrato Abarca dominó a su tenaz rival, el que en el transcurso de la primera vuelta sufrió tres k. d. librándose del k. o. debido solo a su dureza.

Abarca a pesar de haberse presentado sin entrenamiento, debido que tuvo que reemplazar a Carlos Toro que no actuó por enfermedad, se desempeñó con toda discreción anotándose la victoria por puntos.

El match de semi-fondo, estuvo a cargo de Jorge López y Manuel Contreras, los que no demostraron, sino dureza y valentía, pues, en el transcurso de los rounds ninguno de los dos demostró gran escuela, especialmente López, cuyos golpes de derecha daban la mayoría en la espalda de su adversario.

El referee, señor Carmona, declaró el match en empate, fallo que fué bien recibido por la concurrencia.

El anunciador oficial, asignó para los pugilistas del match de fondo, los siguientes pesos:

Manuel Abarca, 64.800 kilos y Humberto Plané, 66.300 kilos. Referee fué nombrado el señor Alvaro de la Cruz.

Desde que se inició el combate los pugilistas se estudiaron con esmerada detención, notándose en Abarca mejor escuela, y en Plané mayor potencia física.

Abarca, que, como decimos, posee mejor escuela, se anotó una pequeña ventaja en el segundo, tercero y cuarto rounds.

Después de estas vueltas, notamos que Abarca no usaba su derecha, lo que demostraba que habría sufrido algún accidente.

En efecto, los seconds de Abarca nos informaron que su pupilo había sufrido una lesión en un dedo de su mano derecha.

El encuentro en los rounds siguientes careció de interés y mientras Abarca, se defendía con quites, Plané "gualeteaba" malamente, colocando la mayoría de las veces la derecha, a las espaldas o a la cabeza.

El referee amonestó a los peleadores y les exigió que hicieran más pelea.

Los rounds finales fueron peleados con mayor acometividad y en ellos Abarca se anotó una ligera ventaja con golpes de izquierda al cuerpo y a la cara de su rival.

Terminados los doce rounds, el referee señor De la Cruz, no dió fallo, declarando el match nulo.

LO QUE DICE EL REFEREE

El fallo dado por el referee señor de la Cruz en el encuentro Abarca-Plané ha sido muy celebrado por la mayoría de los entendidos y público en general, ya que esta determinación del árbitro viene a resguardar los intereses del público y el prestigio del deporte.

Después del match tuvimos oportunidad de conversar breves momentos con el señor de la Cruz.

Nuestro entrevistado nos manifestó que se había visto obligado a no dar fallo por cuanto a su juicio la pelea no correspondió a la calidad de los adversarios que se medían, agregándonos que durante todo el transcurso del match, desde la primera vuelta hasta la final llamó sucesivamente la atención a los peleadores, porque hicieran mayor despliegue de energías sin responder éstos ni a las insinuaciones suyas ni a las de sus managers.

Por lo demás nos agregó el señor De la Cruz, la potencia de los golpes, la que apreció el referee fácilmente, no era efectiva. Con todos estos antecedentes y estando el presente caso consultado en los reglamentos, terminó diciéndonos el árbitro de anoche, no hice otra cosa que ajustarme a los reglamentos. Esto es declarar nula la pelea.

LAS PELEAS DE ESTA TARDE POR LOS CAMPEONATOS ESCOLARES

OCHO INTERESANTES ENCUENTROS.— EL JURADO.— EL PESAJE.— OTRAS NOTICIAS

Esta tarde a las 5, en el amplio y cómodo local del Centro Ursus calle San Francisco 1120, esquina de Avenida Matta, se efectuarán las peleas escolares por la segunda rueda de la segunda serie de esta interesante competencia estudiantil.

Demás está decir el enorme entusiasmo despertado entre la juventud estudiosa, la realización de estos encuentros pues la mayoría de los escolares inscritos son considerados campeones en sus respectivos establecimientos. Cada uno de ellos tratará esta tarde de asegurar su triunfo, a fin de consolidar en forma más eficaz su clasificación para las finales, que empezarán desde la próxima serie.

Los establecimientos educacionales que se enumeran y que hoy tienen representantes en las peleas de esta tarde, han recomendado en forma franca la asistencia a esta competencia a fin de estimular a sus respectivos representantes con sus hurras y vítores de estilo, por lo que veremos hoy el local lleno de muchachos pertenecientes a la Errázuriz, V. Letelier Sanfuentes, Instituto Nacional F. Vivaceta, V. Lastarria, Ignacio Domeyko Santa Lucía, Nuestra Señora de la B. Esperanza, Escuela Apexa, Blanco Encalada y las números 182, 2, 13 y San Fidel.

La Federación Amateurs ha nombrado el siguiente jurado:

P. Muesset C., J. Risopatrón Lira y Adrián Sepúlveda.

Anunciador oficial, señor J. Moreno L.; inspector de camarines y ring señor Eugenio Rubio; comisión médica doctores señores Landa y Davengo; de puerta y boletería directorio del Centro Ursus Director de peleadores señor Juan Zamora; comisión de campeonatos señores Roberto Sánchez, Eduardo Cubillos a Isaac Latorre.

El pesaje de los competidores se efectuará hoy en el local de la Federación de Box de Chile Arturo Prat 38, a las 11 de la mañana, ante el señor Moreno.

El programa de las peleas es el siguiente:

Peso hoja.—Antonio Martínez del San Fidel con Ernesto Lecaros de la N.o 182; Luis Cousiño, de la Vivaceta, con Luis Aranolbia de la Errázuriz.

Peso papel.—César Vera, del Lastarria, con Ricardo Leiva, de la N.o 2.

Peso alumnio.—Oscar Nurambuena, del Ignacio Domeyko, con Joaquín Miranda del Santa Lucía.

Por el peso mínimo.—Luis Sou del N. S. de la B. E. con Jorge Latorre, del Santa Filomena

Por el peso mosca.—Wilfredo Nordion, de la N.o 13, con Luis Guerra, de la Vivaceta.

Por el peso gallo.—Angel Holmer, del V. Letelier, con Roberto Morales, de la Anexa.

Por el peso pluma.—Elías Romero de la Vivaceta con Raúl Echenique del Ignacio Domeyko.

Pelea de reserva y desempate de la primera serie.—Raúl Morales del Blanco Encalada, con Jorge Holmer, del Letelier.

Todos los peleadores deberán presentarse al local a las 4 P. M.

Federación de Box aficionado

Hoy a las 9.30 P. M. se llevará a cabo en el Centro Pablo Muñoz la tercera rueda de la primera serie del campeonato del presente año, tomando parte los más destacados aficionados de los Centros afiliados a esta institución.

Como puede verse el público que asiste a esta reunión quedará ampliamente satisfecho de la seriedad del espectáculo, como asimismo del espíritu deportivo que reina entre los dirigentes de esta Federación. El programa es el siguiente:

Peso mínimo.—Carlos Rojas del Globo, con Oscar Lecaros, del Rodolfo Núñez; Bernardo Marchant, del Esmeralda, con Osvaldo Aranís del P. Ramírez.

Peso mosca.—Alberto Alonso, del P. Muñoz, con Humberto Tolosa del Esmeralda; Gonzalo Pastene, del R. Núñez con Carlos Guzmán del P. Ramírez; Pablo Fernández, del Globo, con Manuel Narváez, del R. Núñez.

Peso gallo.—Juan Salazar, del Globo, con Humberto García, del Esmeralda; Eduardo Fernández, del P. Ramírez con Germán Abarca, del R. Núñez.

Peso pluma.—Ramón Rojas, del Esmeralda, con Domingo Lobos del M. Tobar; Luis González del E. Madrid, con Julio Corey, del Salazar.

Peso liviano.—Rudecindo Roca, del Salazar con Bernardo Oradini del P. Ramírez.

Peso medio liviano.— Manfredo Aranda, del Salazar, con Oscar Bastías, del E. Madrid.

Peso medio.—Ramón Sotomayor del Esmeralda con Carlos Herrera del R. Núñez.

FARIÑA S. C.—Hoy a las 3 P. M. se llevarán a efecto las academias que este centro tiene anunciadas.

El match de semi-fondo estará a cargo de los aficionados peso gallo, Roberto Martínez del Fariña y Gregorio Montes, particular.

El match de fondo lo harán los aficionados Mamerto Carvajal y Manuel González.

CENTRO VICENTE SALAZAR B. C.—Este Centro llevará a efecto hoy a las 6.30 P. M. una fiesta literario-boxeril, señida al siguiente programa:

Match a 3 rounds entre Alfredo Gálvez y Raúl Palma.

Cuatro rounds entre Jacinto Muñoz y Jilberto Yáñez.

Cinco rounds semi-fondo, entre Alberto Altamirano y Manuel Pizarro.

Match de fondo a 5 rounds, entre los peso medio pesado, Juan Gaete de Barrancas, y Adrián [illegible] de [illegible]

MAÑANA PELEARA QUINTIN ROMERO EN ESTADOS UNIDOS

EL ALTO PARLANTE DE "LA NACION" INFORMARA DETALLADAMENTE, POR MEDIO DE SU SERVICIO ESPECIAL, LAS INCIDENCIAS DEL COMBATE

Los amantes al arte boxeril se encuentran vivamente entusiasmados con el anuncio del match que el Lunes próximo sostendrá en Newark nuestro campeón de todos los pesos, Quintín Romero.

El rival que en esta ocasión se presentará a Romero, será el norteamericano Charles Weinert, un peso pesado que cuenta con condiciones para enfrentarse a nuestro campeón.

Los progresos alcanzados por Romero, nos permiten asegurar que la actuación del chileno será digna de sus méritos.

En Nueva York reina tanto entusiasmo como entre nosotros por saber el resultado del match del Lunes ya que éste servirá para aquilatar las condiciones de Romero.

Weinert, que fué puesto K. O. por Firpo, se presentará en esta ocasión en superiores condiciones de entrenamiento, lo que nos hace creer que su actuación será más lucida.

Nuevamente un chileno cruza sus guantes con un hombre de la tierra del boxeo, y los chilenos esperan una vez más que su comportamiento sea digno de la valentía de nuestros pugilistas.

El nuevo entrenador de Romero espera que su comportamiento será digno de un pugilista de los méritos de Quintín.

Igual creencia tiene hecha Vicentini y Bersac, que han colaborado al entrenamiento del chileno.

Nuestros aficionados podrán, como en ocasiones anterior, informarse de los detalles de este sensacional encuentro, por medio de nuestro Alto Parlante, el que, como de costumbre, funcionará desde las 8.30 P. M., desde uno de los balcones de nuestro diario.

El éxito alcanzado por nuestro Servicio de Informaciones, se confirmará el Lunes, pues tenemos la seguridad que éste superará a cualquiera otra fuente de informaciones de la capital.

LOS ALMACENES DE Emilio Delporte y Cía.

Bandera esq. Rosas

OFRECERAN MAÑANA UNA PARTIDA DE GENEROS A PRECIOS EXCEPCIONALMENTE BAJOS

ALGODONES:

	Metro
MOLETONES, un surtido especial a $ 2.80, 3.40 y	$ 4.00
COTIES satinados y adamascados a $ 4.80, 5.80, 6.80 y	$ 7.80
DAMASCO para manteles a $ 5.50, 6.50 y	$ 7.50
VICHIES doble ancho, a	$ 3.50
CREAS inglesas e italianas, a $ 3.50, 4.50, 6.50 y .	$ 7.50
LIENZOS y Madapolanes, a $ 1.50, 1.80, 2.00 y . .	$ 2.40

LANAS

	Metro
LANAS de fantasía, a $ 8.00, 9.00, 10.00 y	$ 11.00
PAÑOS y sargas $ 8.00, 9.00 10.50 y	$ 13.00
DUVETINAS y Gamuzas, a $ 12.00 15.00 18.00 y	$ 22.00
CREPES Marrocain Jacquard, $ 15.00, 16.00 y . .	$ 20.00
GABARDINAS y Cheviots, a $ 12.00, 16, 18 y . .	$ 22.00

PAÑUELOS DE REBOZO TAMAÑO CORRIENTE ULTIMO LOTE, a $ 13

SECCION SEDERIAS:

	Metro
TERCIOPELOS de pura seda, en colores a $ 28.00, 32.00 y	$ 36.00
PELUCHES y terciopelos ingleses, a $ 15, 22.50 y .	$ 25.00
SATIN "Merveilleusse" y Charmeusses, a $ 21.50. 25.00, 26.00 30.00 y	$ 32.00
LAMES y encajes, a $ 40.00, 55.00, 70.00 y . . .	$ 85.00
ESPUMILLAS y Crepes, Marrocaines, a $ 17, 22 y	$ 28.00
SEDAS egipcias y búlgaras, a $ 29, 33, 36 y . . .	$ 40.00

CASIMIRES:

	Metro
CASIMIRES importados, géneros torcidos, a $ 16, 22, 28 y	$ 35.00
CASIMIRES nacionales para ternos, lindo surtido, a $ 13, 15, 16, 18 y	$ 20.00

PARA ROPA INTERIOR SALDAREMOS UN LOTE DE MOLETON BLANCO, CALIDAD RIQUISIMA, A $ 2.40 EL METRO

SEÑORAS: APROVECHEN; ES UNA VERDADERA OCASION

Construcciones - Propiedades

La edificación en el barrio Parque Cousiño

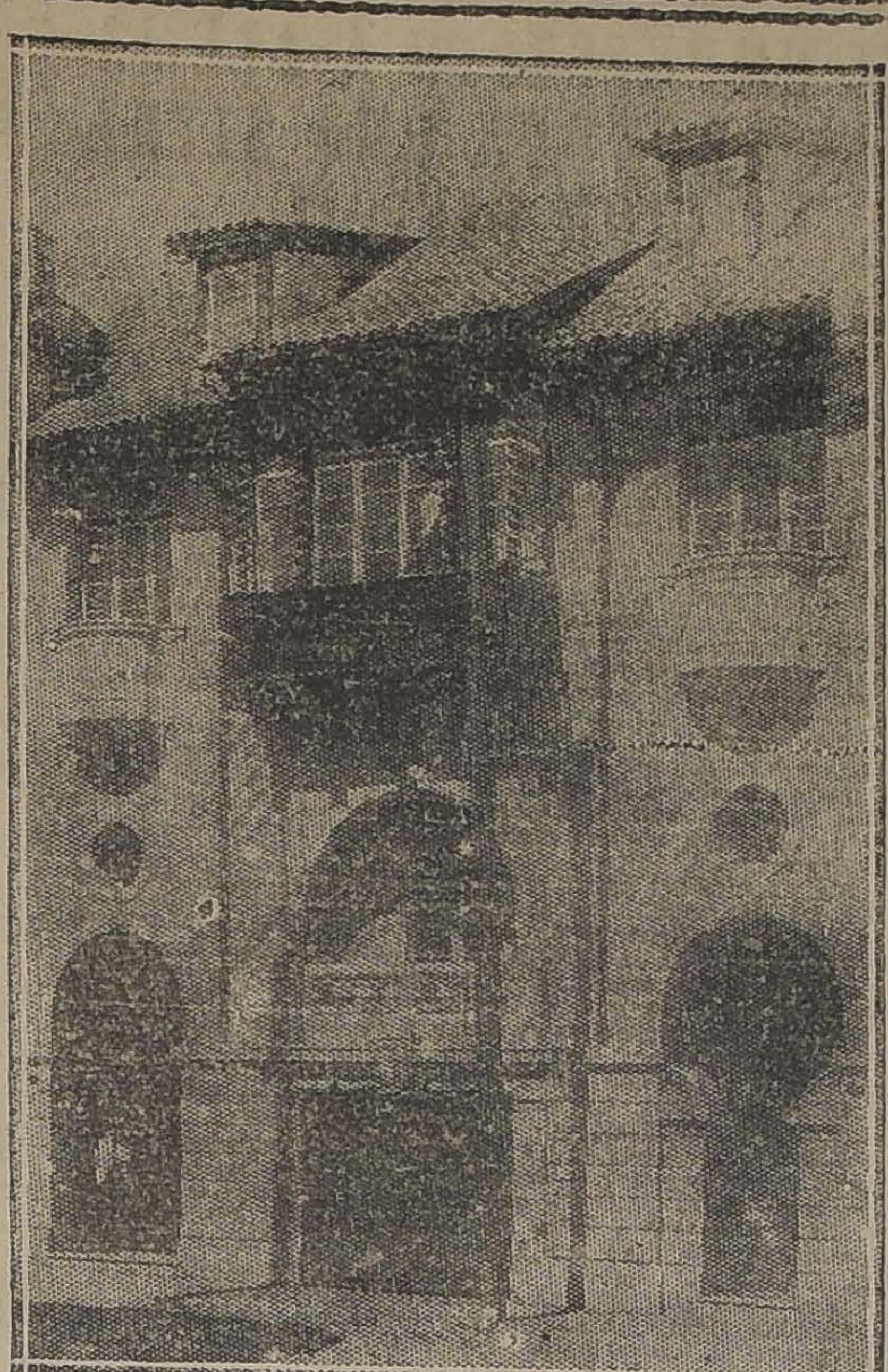

¿Quién no recuerda que hasta hace tres o cuatro años daba miedo caminar por fuera de los murallones del Parque?

El que tenga media hora de tiempo que emplear en un paseo agradable, debiera recorrer esos parajes para darse cuenta cómo la transformación de Santiago va efectuándose rápidamente en ese barrio.

Negociantes activos adquirieron grandes extensiones de terreno en la Avenida Beauchef, y, después de conseguir la demolición de las murallas del Parque, para civilizar el panorama, pavimentaron las calzadas, colocaron buena luz eléctrica, aceras, desagües, y árboles. Una vez hechas estas obras que significaban una gruesa inversión de capital, iniciaron la venta de los terrenos.

El público vino a darse cuenta en seguida de tres hechos: primero, que el Parque era más útil y susceptible de mejoramiento, abierto por sus costados; segundo, que la Avenida Beauchef era una continuación natural de calles tan importantes como Ejército, Vergara, etc., y, cuarto, que en aquel barrio sano, con hermosa vista y buenos servicios, podían vivir cómodamente las familias de recursos.

El embellecimiento del Club Hípico, la construcción de la Escuela de Ingeniería y el mejoramiento del Parque, han prestado su concurso a la valorización rápida del barrio Beauchef, que llegará a parecerse al costado sur del Parque Forestal.

Ya las construcciones avanzan. Personas muy prominentes han adquirido allí terrenos para edificar verdaderas mansiones que algunos años atrás nadie hubiera intentado levantar, sino en sitios céntricos.

Fuera de la valorización del barrio, que antes era un espacio comprendido así a grandes rasgos entre el Presidio y la Penitenciaría, la construcción de la Avenida Beauchef, significa una verdadera resurrección para el Parque Cousiño. Desde luego, al desaparecer el Presidio para dar lugar a la nueva Escuela de Ingeniería y Arquitectura, el Parque se libró de la peor mancha en su vecindad. Luego después, el derribe de la muralla lateral dió vida al bosque, que ahora podrá ser cuidado y renovado en toda su extensión, cosa antes difícil y a que nadie prestaba importancia. El Parque tenía por allí, junto a sus muros, algo de tenebroso.

Esta obra de transformación se la debe la ciudad al infatigable urbanizador don Arturo Calvo Mackenna, que ha tenido la visión de lo que esos barrios de Santiago están llamados a ser.

Prosiguiendo el mejoramiento de la región del Parque, está también en vías de surgir a vigoroso auge tanto el costado oriente, desde la Escuela Militar hacia la Fábrica de Cartuchos. Allí se construirá una serie de chalets para venta, con toda clase de comodidades, en calle pavimentada e iluminada, que será prácticamente la prolongación de la calle del Ejército Libertador.

En vista de estos progresos alrededor del Parque, a los cuales es preciso añadir la gran escuela construída en la Avenida Penitenciaría, la Municipalidad de Santiago está en el deber de dar a la administración del paseo todos los recursos necesarios para colocarlo a la altura que merece. Se impone la renovación forestal, la pavimentación de las calzadas de circunvalación, al eliminación de la tierra en la elipse, el nuevo restaurant, etc.

Si los vecinos esforzados ponen sus recursos al servicio del adelanto urbano, justo es que el Municipio colabore.

NUEVO EDIFICIO DE RENTA

En la calle Catedral, entre Bandera y Morandé, donde estuvo la elegante residencia que pertenecía a la señora Ernestina Pérez, se está terminando una obra que merece la atención de nuestros capitalistas, como un ejemplo para imitar.

El señor Antonio Huneeus, propietario del inmueble demolido, ha erigido una estructura de cinco pisos y subterráneo, de cemento armado con ladrillo, que tiene la siguiente distribución: piso bajo y subterráneo, para comercio; segundo piso, oficinas; tercero, cuarto, y quinto pisos, casas-departamentos.

Estos tres últimos pisos contendrán nueve casas de regular dimensiones para familias, y 12 departamentos chicos para matrimonios solos o personas solteras.

Habrá calefacción central y servicio de agua caliente, y la movilización se efectuará por medio de cuatro ascensores en dos entradas con dos ascensores cada una.

Arquitecto de esta obra es el señor **Manuel Cifuentes**, y contratistas de la obra gruesa, los señores **Franke, Jullian y Cía.**

Este tipo de edificio de gran renta, levantado donde antes había una sola casa habitación, será un ejemplo más de lo que puede la recta inversión de capital en edificación moderna.

Se ha empleado **cemento nacional del Melón y yeso Volcán.** La una profunda satisfacción no pera firma **Julio Donoso y Cía.** instalaciones sanitarias las ejecut

LA CAMA INVISIBLE

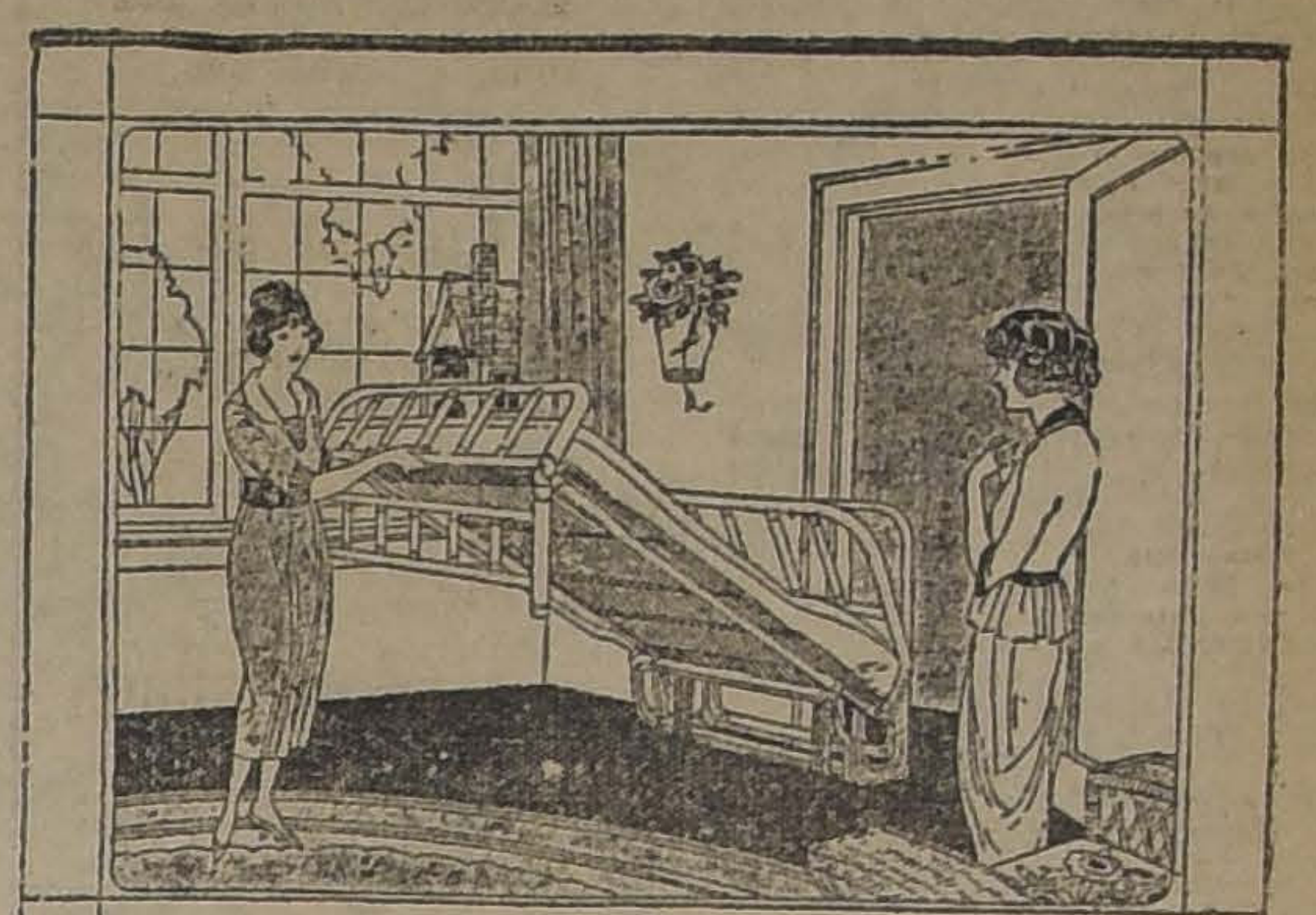

Nuestras fábricas de catres podrían ya pensar en la imitación de las camas que de día se doblan y se esconden en un guardador de ropa o en un rincón de corredor, dejando libre para sala lo que de noche fué dormitorio.

No es que dentro de nuestras necesidades locales sea tan angustiosa la falta de espacio, como para aconsejar la perentoria implantación de esta novedad norte-americana; pero en los pequeños departamentos centrales y en los cuartos para estudiantes o en las casitas económicas, quizá esos catres tuvieran aplicación.

Como se ve, en el grabado, el catre, con la cama hecha, se dobla y se levanta hasta quedar vertical. Luego gira sobre goznes aplicados al marco de la puerta y desaparece tras de ella cuando la operación se concluye. Todo ésto es fácil y casi automático. Este sistema se originó en San Francisco de California y hoy se encuentra muy generalizado.

SEIS PIEZAS BASTAN PARA VIVIR COMODAMENTE

Esta hermosa casita cuyos planos mostramos como un modelo de distribución, es de madera, — madera seca por cierto, — con fundaciones de piedra rematadas en hileras de ladrillos parados para aislar la madera del suelo. Los cielos rasos son de yeso, — como en toda casa moderna, — y la chimenea de ladrillos. El techo parado, que en Chile central se resiste, presta gracia a la construcción y encierra el segundo piso.

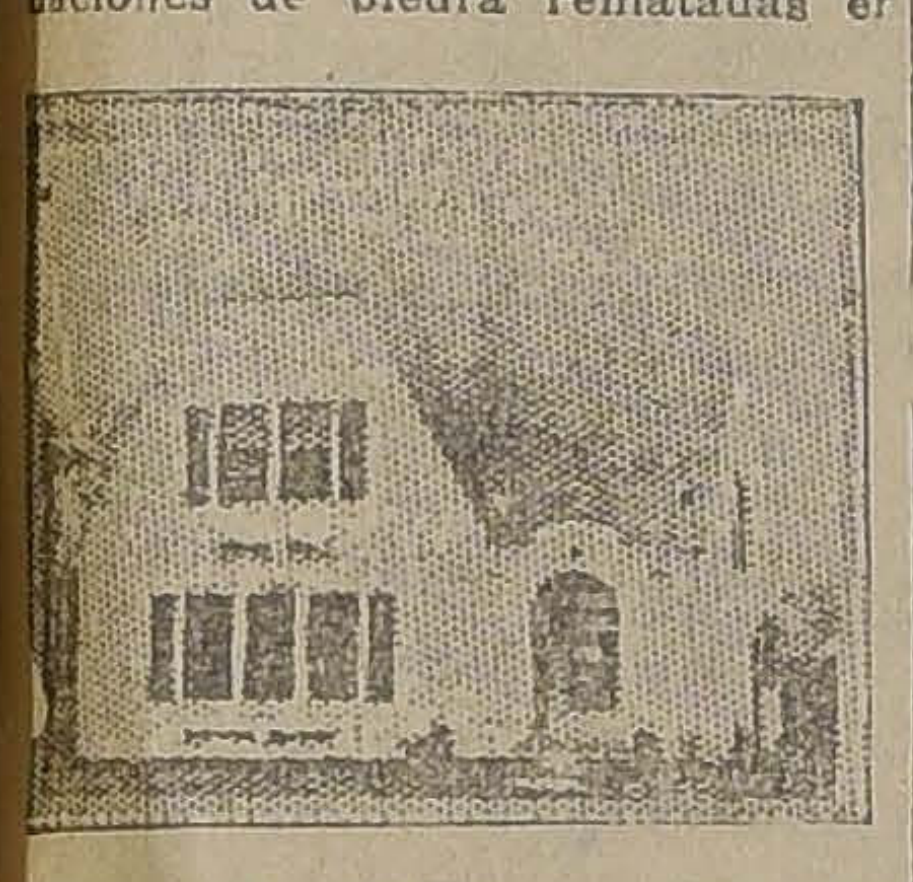

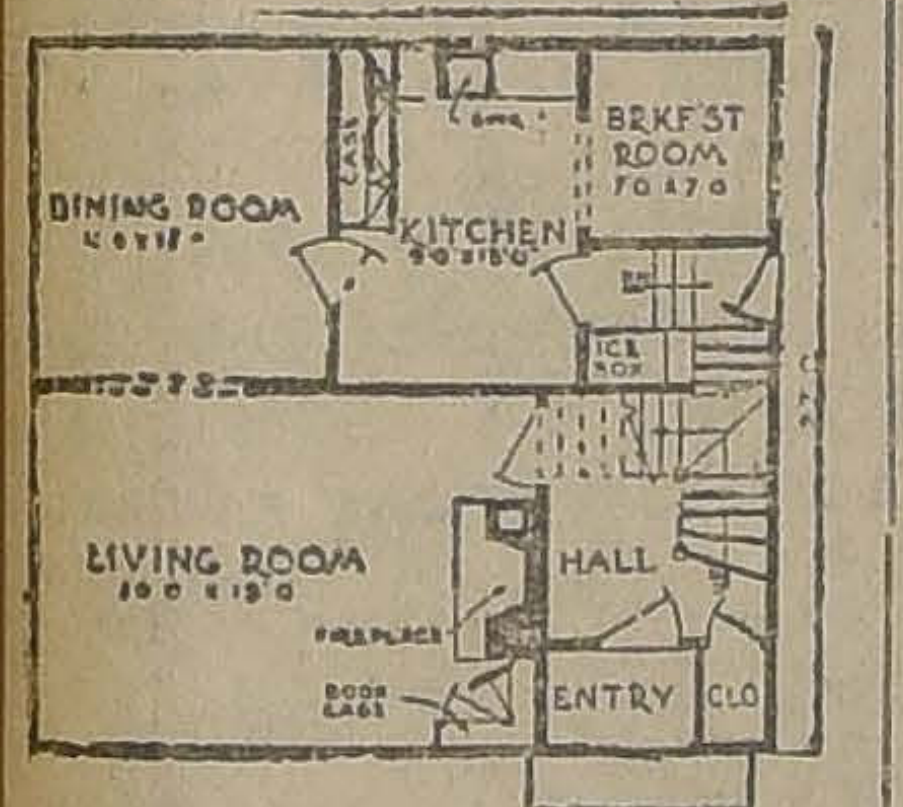

Las amplias ventanas llevan bajo ellas canoas para la colocación de plantas.

Nada es tan fácil como decorar una casita de este tipo, rodeada de luz y aire por sus cuatro costados.

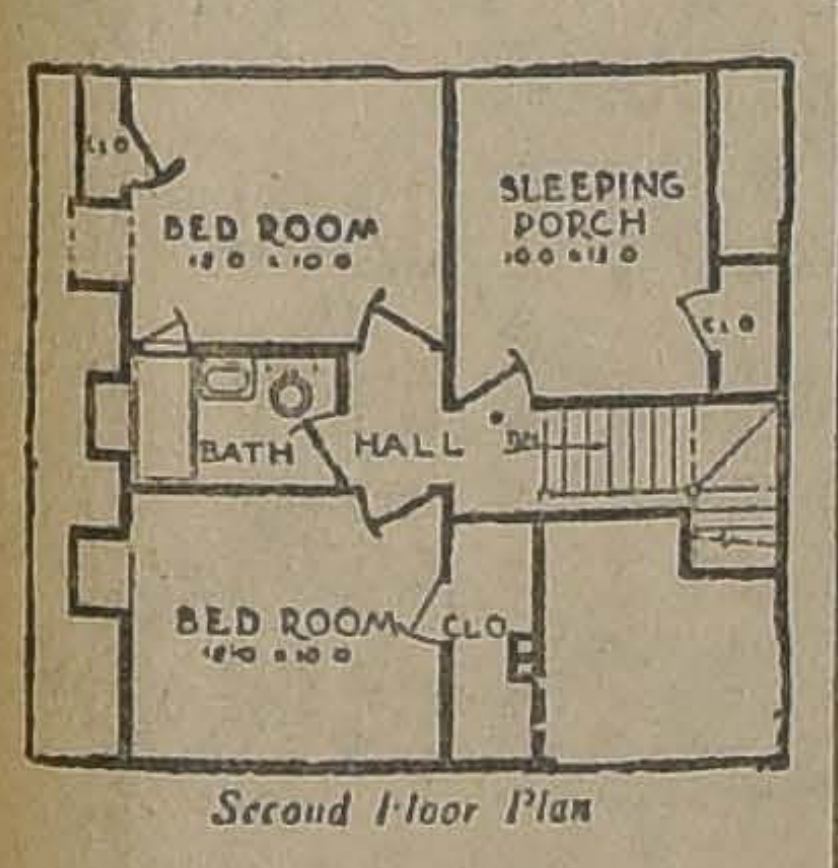

Second Floor Plan

Miles de pequeñas construcciones de este género hacen risueños los suburbios de las ciudades norteamericanas, donde reinan la salud y la tranquilidad.

¿No es Chile un país de buenas maderas? Puede que alguna vez sepamos trabajarlas.

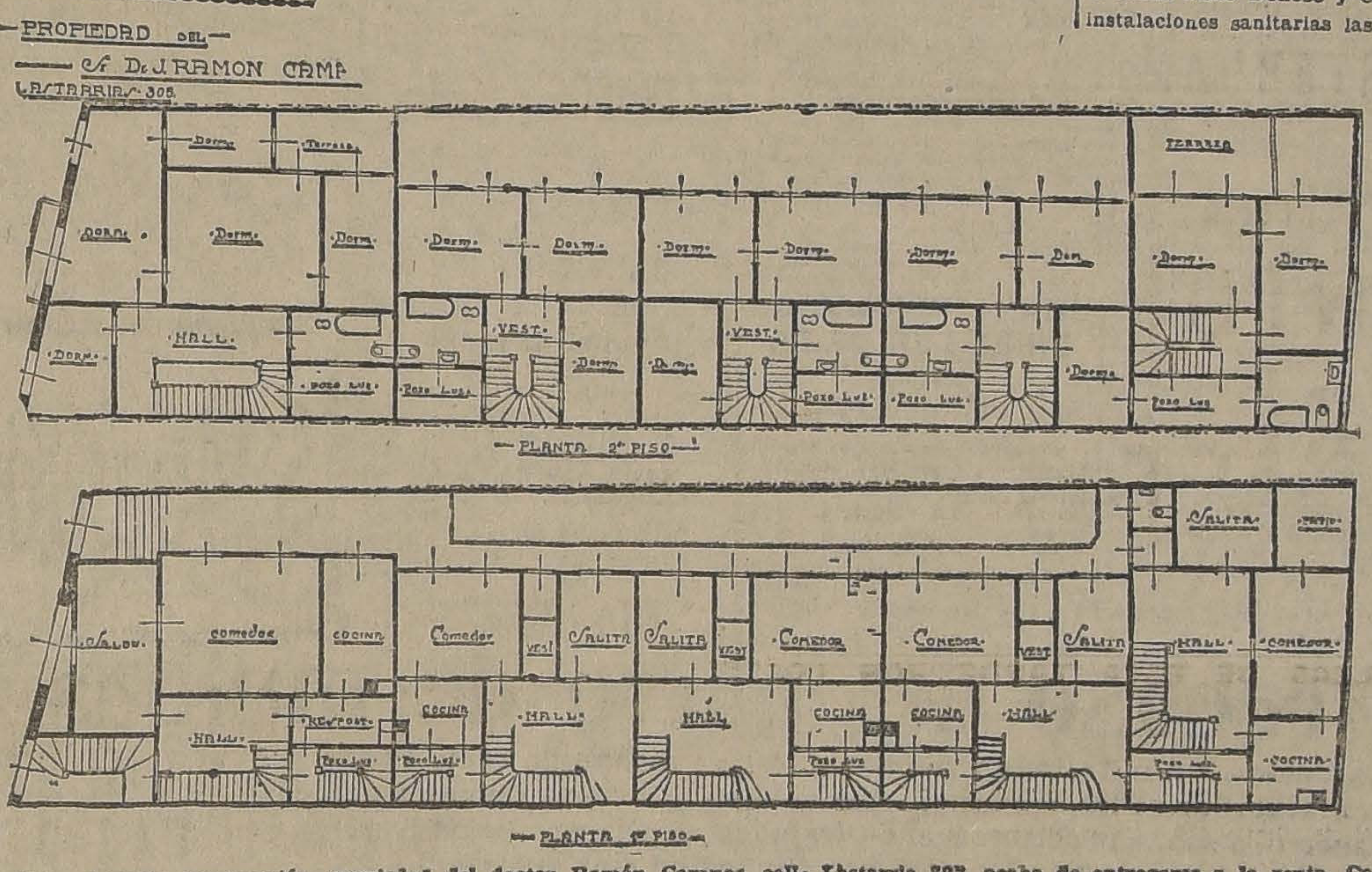

Esta elegante construcción, propiedad del doctor Ramón Campos, calle Lastarria 323, acaba de entregarse a la renta. Consta de tres pisos y subterráneo, con garage al centro. Contiene CINCO casas - departamento con toda clase de comodidades. El terreno está perfectamente aprovechado, como puede apreciarse en los planos.

Los Arquitectos disponían de un terreno de 11 metros de frente a la calle por 47 metros de fondo. Idearon un plano para sacar una casa de tres pisos a la calle, con garage, un sótano y de 100 metros cuadrados, que produce $ 950 mensuales; una casa al fondo, de 88 metros cuadrados, que se arrienda en $ 550, y tres casas intermedias de 60 metros cuadrados, que producen $ 455 cada una, quedando el saldo del terreno para una amplia entrada común.

Todas las casas se contrataron antes de su terminación. MATERIAL: CEMENTO MELON Y LADRILLO.

CASANOVAS y ROMAN, Arquitectos.

INGENIERIOS
CONTRATISTAS

SAA y VIAL

SANTIAGO
Agustinas 1270

EL CLUB ALEMAN

La prestigiosa firma corredores **Guzmán, Silva y Cía.** acaba de finiquitar las gestiones para la adquisición del nuevo local del Club Alemán. Por escritura de 14 de Julio ante el Notario don Mariano Melo E., el Club Alemán ha comprado la importante propiedad ubicada en la Alameda de las Delicias esquina Sur-Poniente con Serrano en el precio de $ 750,000. La situación comercial y social del edificio es insuperable pues cada día aumenta allí el valor de la propiedad y el interés comercial debido a la proximidad del nuevo edificio del Club de La Unión, Bolsa de Comercio y grandes rascacielos como el Ariztía y el Errázuriz Simpson.

APLICACIONES MAS COMUNES DEL YESO BLANCO Y NEGRO EN LAS CONSTRUCCIONES

Nociones generales sobre el empleo del yeso.— Debe tenerse en cuenta que el yeso fragua muy rápidamente y que no debe moverse después de comenzado su endurecimiento. Por esta causa debe sólo prepararse en la batea la cantidad que el operario puede aplicar en 10 minutos para el yeso blanco y 15 minutos para el negro. Debe ponerse primero el agua en la batea y luego ir desparramando el yeso sobre ella, en toda la superficie, de manera que no se formen pelotones. No debe agregarse agua sobre el yeso, ni pretender aclarar la mezcla después de echado el yeso.

La proporción de agua y yeso varía de uno y medio de agua por uno de yeso, y a cuatro décimos de agua por uno de yeso. Debe tenerse presente que mientras más aguada esté la mezcla tiene menos resistencia y se demora más en secarse. En general una mezcla muy aguada no debe usarse sino para rellenar huecos pequeños, y para moldeados, cuando es necesario que la mezcla esté muy líquida y no tiene importancia su resistencia.

MURALLAS Y TABIQUES DE CONCRETO DE YESO, CON Y SIN ARMADURA DE FIERRO

Mezcla.— Los concretos pueden ser hechos con yeso negro y escoria o ripio; se fabrican de la misma manera que los concretos de cemento Portland, teniendo la precaución de ir mezclando cantidades pequeñas de material por la rapidez del fraguado del yeso. Puede mezclarse la cantidad que puede vaciarse en las murallas o cla se hace en una batea y la opecla se hace en una batea y la operación de rellenar los moldes es muy sencilla y basta con remover la mezcla con un palo para que penetre igualmente en todos los rincones. En media hora puede retirarse los entablados y continuar el trabajo, circunstancia que ahorra muchísimo tiempo y madera y baja el costo de ejecución de estos muros.

Proporción de yeso que debe usarse.— Puede variar de 5 a 8 sacos de yeso negro, por metro cúbico de obra, según la resistencia que quiera obtenerse por el peso que deban soportar los muros.

Armaduras. — Se aconseja armar el concreto de yeso, con fierro redondo de 1|4" colocado en cuadro a 0.m50, de esta manera se obtiene una construcción perfectamente asísmica.

Las armaduras se conservan perfectamente dentro del concreto de yeso. Puede observarse que fierros que han estado durante varios años metidos dentro del concreto de yeso no han sufrido ni siquiera comienzos de oxidación.

En Estados Unidos uno de los sistemas de tabiques más usados, es el de yeso sobre metal deployé sin que se tema en absoluto la oxidación que sería fatal para estos tabiques tan delgados.

El yeso que antiguamente se expendía oxidaba el fierro porque contenía una cierta cantidad de sulfuro de calcio que se producía por el contacto de las llamas con las piedras yeseras. Los hornos modernos que usa la Compañía Industrial "El Volcán", impiden en absoluto el contacto de las llamas con el yeso y por lo tanto la producción de súlfuro oxidante. La presencia de estos súlfuros se nota por un pronunciado olor a ácido sulfhídrico.

Proporción de agua usada. — Debe tenerse cuidado de no poner en las mezclas más agua de la necesaria. Una mezcla muy aguada produce un concreto poroso y de menos resistencia y demora mucho en secarse. La proporción de agua, que nunca debe ser superior al peso del yeso, se obtiene con la práctica del albañil y del constructor.

Fraguado de yeso.— Debe tenerse en cuenta que el yeso fragua muy rápidamente y que no debe moverse la mezcla cuando ella ha comenzado a tomar consistencia, porque eso produciría el fenómeno que se llama matar el yeso. Tampoco debe por ningún motivo agregarse agua después de uno o dos minutos de hecha la mezcla.

Resistencia a la comprensión del concreto de yeso.— Según certificados, la resistencia a la comprensión es de 20 a 30 kgs., por centímetro cuadrado en las proporciones de yeso indicadas anteriormente. Aconsejamos no sobrepasar la carga de seguridad de 4 a 5 kls., por cm2. Para repartir uniformemente esta carga en caso de recibir el muro tijerales o envigados, conviene poner sobre el tabique una solera de 3". Este sistema se usó con muy buen éxito en la casa de yeso del Consejo de Habitaciones.

Solidez de las esquinas.— Para obtener la máxima solidez de las esquinas conviene enmaderar al mismo tiempo las dos paredes que la forman y rellenarlos simultáneamente sin dejar uniones. Las armaduras de fierro redondo deben dar vuelta en las esquinas sin cortarse en ellas.

Espesor de los muros.— Deben ser proporcionados al peso que deben soportar. La casa de la Población San Luis, que es de un piso y soporta sobre sus muros exteriores el techo de tejas, tiene las murallas exteriores de 10 centímetros y de 6 centímetros los tabiques interiores no cargados. La práctica ha demostrado que estas dimensiones son convenientes.

No debe usarse pies derechos de madera.— Los pies derechos deben excluirse en absoluto de la construcción de concreto de yeso. Ellos son inútiles y perjudican por las rajaduras que causan en los estucos.

Sistema monolítico Ernesto Posselt.— Puede recomendarse ampliamente el sistema de construcción en concreto de yeso usado por el señor Possel, que ha sido usado desde hace tres años en los más grandes edificios de Santiago.

ESTE LINDO CHALET UBICADO A MEDIA CUADRA DE AVENIDA IRARRAZAVAL, SE VENDE EXCLUSIVAMENTE POR INTERMEDIO DE LA OFICINA DE LUIS SILVA CORTES Y CIA. EN LA SUMA DE CINCUENTA MIL PESOS, CON $ 20,000 DE DEUDA A LA CAJA HIPOTECARIA.

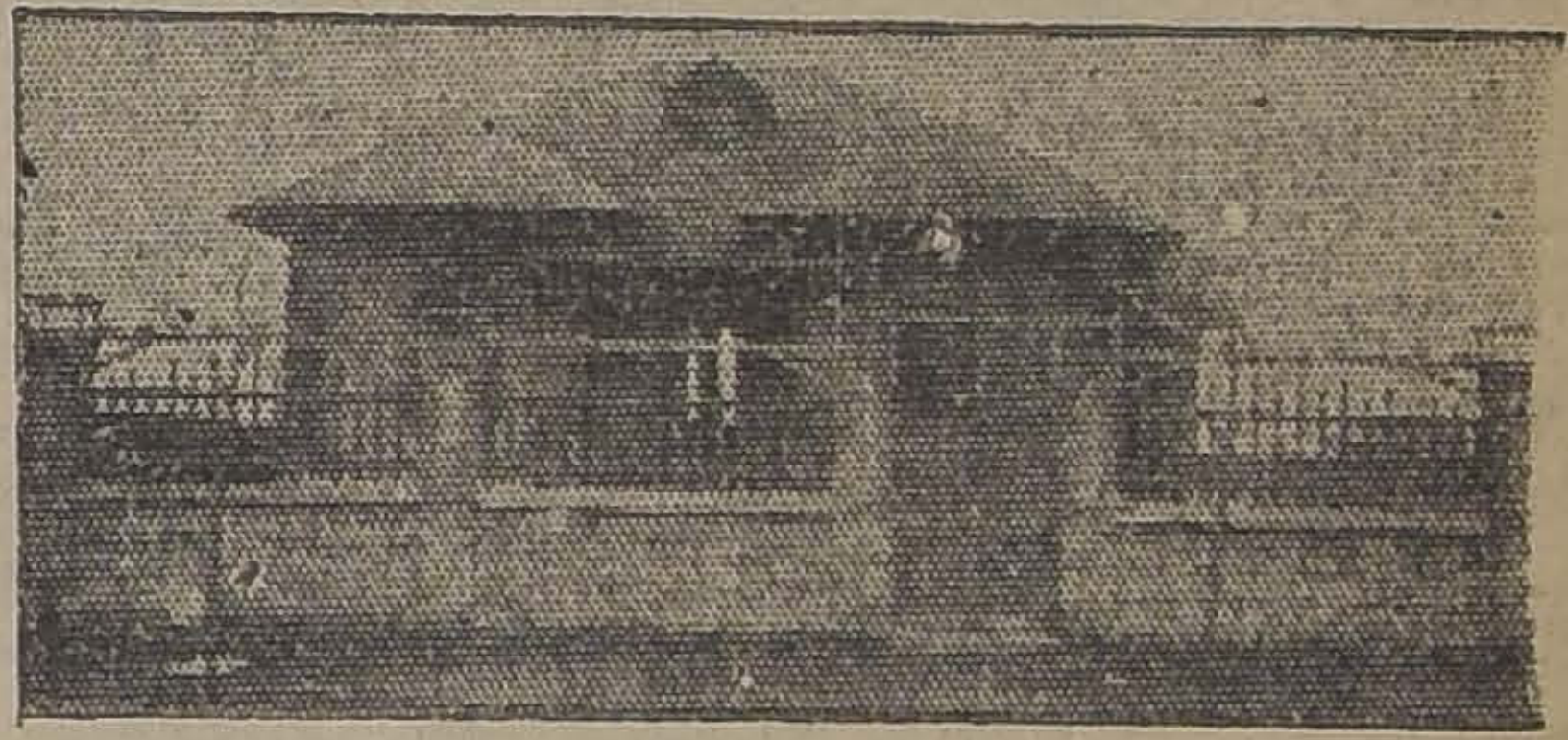

LEA USTED LOS AVISOS ECONOMICOS QUE PUBLICA EN ESTE DIARIO LA OFICINA DE

LUIS SILVA CORTES Y Cía.
1125—AGUSTINAS—1125
CASILLA 2778 TELEFONO 3078

"ETERNIT"
Tejas incombustibles, livianas e impermeables.
Entrega inmediata en colores gris y lacre de 40 por 40.
Cía. Comercial del Pacifico S. A.
EDIFICIO ARIZTIA, 9.o PISO. OF. N.o 9. CASILLA 1378

BALANCE GENERAL
DE LA
Compañía Chilena Comercial La Propietaria
En 30 de Junio de 1924

ACTIVO		
Accionistas	$	1.776,150.50
Caja, en efectivo		4,977.35
Bancos, depósitos		5,974.32
Muebles y Utiles		13,038.—
Pérdidas y Ganancias		27,643.14
Organización Sociedad		40,706.85
Compra, Venta y Edificación de Propiedades		85,000.—
Materiales de Ofic.		8,786.90
Valores Cobrables		22,844.25
Agencias		11,842.30
Operaciones Pendientes		15,990.85
Documentos por Cobrar		45,115.85
Deudores Hipotecarios		1.383,726.39
Gastos Administración		315.48
Intereses y Comisiones Pendientes		4,914.90
Varios Deudores		318.25
	$	3.446,747.23

PASIVO		
Capital	$	2.000,000.—
Libretas de Ahorro		6,386.80
Libretas de Edificación y compras		22,081.65
Recibos de Cobranzas		643.—
Depósitos en Garantía		10,288.50
Préstamos Hipotecarios		848,246.53
Cuentas y Documentos por pagar		111,289.16
Acreedores Hipotecarios		324,857.75
Banco Español		21,813.44
	$	3.345,736.88
Utilidad Liquida		101,010.35
	$	3.446.747.23

GANANCIAS Y PERDIDAS

DEBE		
Comisiones y Entradas Generales	$	144,566.50
	$	144.566.50

HABER		
Arriendos	$	6,050.—
Gastos Generales		6,090.55
Sueldos		6.692.50
Honorarios de arquitecto y comisiones		24.719.10
	$	43.558.15
Utilidad Liquida		101,010.35
	$	144.566.50

JULIO PEREZ CANTO,
Gerente.

CARLOS CONCHA VERA
Contador.

Conforme los saldos con el Libro Mayor de la Sociedad.

Santiago, Julio 23 de 1924.

ARMANDO BAEZA,
Inspector.

VICTOR M. SILVA,
Inspector.

PROPIETARIOS
Encomiende usted la venta de sus propiedades a la oficina de
JORGE CRISTI SALAMANCA
y será atendido a satisfacción. Cuenta con personal idóneo y numeroso
Tiene constantemente encargo de colocar dinero en hipotecas.
CAPITALISTAS
Encontrarán espléndidas inversiones hipotecarias sin comisión ni gasto alguno.
CATEDRAL 1109.— TELEFONO 3274

FRANKE, JULLIAN & Cía.
INGENIEROS CONSTRUCTORES
SANTIAGO VALPARAISO
CASILLA 3607. — TELEF. INGLES 2328. — CASILLA 235. — TELEF. AUTO 3492
TACNA -- ARICA -- COPIAPO
Vallenar — La Serena — San Fernando — Concepción — Temuco — Osorno

La Conferencia de Londres celebrará mañana una importante sesión plenaria

Alemania espera la invitación para concurrir. — El Reich se hará representar por Marx y Stresemann.

BERLIN, 26.—El Gobierno espera ahora que la invitación para que se haga representar en la Conferencia Interaliada de Londres, llegue a más tardar el Lunes en la noche.

Se anuncia que concurrirán a ella el canciller Marx y Stresemann.—(U. P.)

NUEVA YORK, 26.—Mr. J. P. Morgan, prominente banquero de esta plaza, partió hoy a Londres.

Entrevistado, declaró que los banqueros norteamericanos no deseaban hacer ninguna insinuación de carácter político en la Conferencia de Londres, ni empeñarse porque fuese aprobado su punto de vista respecto de los problemas europeos, que digan relación con el empréstito a Alemania.

Reiteró que su viaje a Londres no obedecía al propósito de mezclarse en las deliberaciones de la Conferencia de los aliados, sino solamente a las vacaciones anuales que acostumbra tomarse. Sin embargo manifestó que había dejado todo dispuesto para la colocación de los bonos del empréstito a Alemania, en caso de que fuese decidido en Londres.—(U. P.)

LONDRES, 26.— Puede asegurarse que la atmósfera que rodea los debates de la Conferencia Interaliada, se hace cada vez más clara. Hay en el ambiente la convicción de que los problemas que se presentan por resolver, están siendo ya conocidos en todo su alcance.

La mayoría de los delegados a la Conferencia de Londres asistieron a la gran revista naval de Portsmouth. Sin embargo, tanto Mr. Kellogg, como Mr. Hughes, terminaron la semana en la residencia campestre de Lord y Lady Astor en Cliveden.— (U. P.)

LONDRES 26.— Los delegados han sostenido conversaciones extra-oficiales durante los últimos días de la semana, encaminadas a preparar el terreno para la importantísima sesión plenaria del Lunes, en la cual el Premier inglés y el delegado de Gran Bretaña Mr. Mac Donald, planteará la cuestión de la evacuación del Ruhr por las fuerzas militares francesas y belgas.

Se espera para fines de la próxima semana la llegada de la delegación alemana a Londres, lo que es de un interés considerable para los resultaros de la Conferencia.

El banquero norte mericano próximo.—(U.P.)

BERLIN, 26.—El diputado nacionalista Hetzsch, pronunció un discurso en el que trató de los puntos de vista de su partido con respecto a las actuaciones del Gobierno. Herr Htzsch dijo que el partido nacionalista no concedía su confianza al actual régimen, porque estaba construído sobre bases demasiado débiles. Comentando la participación de los Estados Unidos en las reuniones de la actual Conferencia de Londres, expuso que era de una importancia decisiva, por el hecho de estar tomando ahora un carácter de más preponderancia las actuales norteamericanas en las discusiones, y por considerar que el discurso de Mr. Hughes dejaba de manifiesto la intención de los Estados Unidos de impedir las arbitrariedades o exigencias extremistas, que perjudicarían la equidad de las resoluciones de la Conferencia, y, seguramente, la conducirían a divergencias difíciles de subsanar. Todo esto, dijo, hace justificada la desconfianza de Alemania en el resultado de la Conferencia de Londres, puesto que la experiencia de los hechos sucedidos, lleva a dicha conclusión.

En cuanto a la aceptación del plan Dawes por los políticos nacionalistas, dijo que el proyecto de ley para aprobar el plan, contaría con el apoyo del partido, indicando que estarían prontos para apoyar dicha aceptación, con todo lo duras que eran sus condiciones, siempre que las exigencias mínimas del partido fueran acogidas. Pero expresó que en caso de no ser admitidas las peticiones de los nacionalistas, ellos se opondrían con toda firmeza a la aprobación del proyecto de ley.

Se presentaron nuevas complicaciones cuando se supo que los nacionalistas pretendían combatir la ley, en caso de no aceptarse sus peticiones ,pues para la aprobación del proyecto se necesita una mayoría formada por los dos tercios a lo menos, de los miembros de Reichstag; pero se espera que se reunirán los dos tercios necesarios en favor del proyecto, sobre todo cuando se sepa que en la Conferencia Interaliada se ha llegado a un acuerdo entre los delegados de las diferentes naciones.—(U. P.)

EL EMPRESTITO A ALEMANIA PROVOCA UNA SITUACION DIFICIL

Por qué los banqueros piden amplias garantías

(Correspondencia cablegráfica de Ed. L. Keen, especial para "La Nación")

LONDRES, 26.—El informe Dawes está basado en todas sus partes, en la convicción de que el problema de las reparaciones es imposible solucionarlo sin una rehabilitación económica de Alemania, y esto último es imposible sin la inmediata ayuda de un gran empréstito internacional y con la seguridad de que Alemania no se vea enredada en el futuro, durante el cumplimiento de las reparaciones, por cualquiera acción independiente de alguna potencia, como Francia mediante el control económico del Ruhr.

Este empréstito, que según las recomendaciones del General Dawes debe ser de doscientos millones de dólares, está en vías de fracasar, si los banqueros anglo-americanos no obtienen de la Conferencia de Londres una seguridad satisfactoria que ofrecer a los que inviertan sus capitales en los bonos del empréstito.

Sin obtener tal seguridad, no podría lanzarse el empréstito a los mercados. Pero, desde que se ha planteado la cuestión del incumplimiento de Alemania a las recomendaciones del General Dawes, se presenta una nueva cuestión, cual es la de establecer las sanciones para dicho incumplimiento. Los banqueros sostienen que no tendrán seguridad para su empréstito, si estas sanciones se dejan a la decisión de la Comisión de Reparaciones, porque ello significaría que quedarían sometidas a la decisión de Francia.

Estas son, pues, en resumen, las dificultades actuales de la Conferencia de Londres

Mientras M. Herriot da verbalmente seguridades de que Francia nunca repetirá la experiencia del Ruhr, los banqueros piden seguridades para los que inviertan capitales en el empréstito a Alemania y estas seguridades podrán descansar en la autoridad absolutamente imparcial de un organismo independiente que se avoque el conocimiento de las cuestiones relativas al incumplimiento de Alemania y a las sanciones.

El plan Dawes es complejo e intrincado, por lo que se predice que al aplicarlo, se tropezará con muchas dificultades.

Se ha hecho ver que en caso de producirse algunas de estas dificultades, ellas no podrían alegarse como excusas, en caso de una falta de cumplimiento de Alemania, ni tampoco para justificar el que Francia quisiera obrar de nuevo independientemente. Se ha hecho ver, además, que tales obstáculos no sólo traerían por consecuencia la pérdida de las inversiones internacionales en dinero, sino también la destrucción del sistema económico de Alemania, el que, precisamente, el plan Dawes pretende reconstruír.

El primer Comité de la Conferencia, que está encargado de solucionar estos puntos, tiene confianza en que evitará estas posibles dificultades.—**KEEN.**—(U. P.)

EL REICHSTAG SUSPENDI AYER SUS SESIONES

Fué rechazado por gran mayoría un voto censura al Gobierno

BERLIN, 26.—En el Reichstag se debatieron diversos asuntos, con bastante tranquilidad, hasta el mediodía, hora en que se debía tratar de la ley de presupuestos de emergencia, la cual fué aprobada. El voto de censura de los folkistas será puesto en votación.

El Reichstag se reunirá dentro de quince días y se cree que entonces, el proyecto de ley para la aprobación del Plan Dawes, será aprobado.

El Conde Reventlov declaró anoche que el voto de censura propuesto por los folkistas, llamado así por el Gobierno, se asemejaba a la actitud de los pangermanistas, los cuales no tuvieron culpa en la guerra, pues jamás había sido ése su deseo, desde que sabían que una guerra bajo el mando del Kaiser, se prolongaría demasiado.—(U. P.)

BERLIN, 26.—El voto de censura de los folkistas al Gobierno, fué rechazado por el Reich por ciento setenta y dos contra sesenta y dos, y sete nueve abstenciones.

Los comunistas se unier los folkistas, en la votación nacionalistas se abstuvieron resto de los miembros del Re tag, se opuso a la aprobació (U. P.)

BERLIN, 26.—En la sesión celebró el Reichstag, al tra de la ley Stinnes sobre imp tos a las herencias, los soc tas pidieron que se abrogar cláusula por la cual se exim las viudas de la obligación d gar dicho impuesto, sostenie que esa cláusula se debía a Stinnes tenía empeño en qu mujer, en caso de morir, el li brará de pagar los crecidos puestos de que habría sido dora.—(U. P.)

BERLIN, 26. — El Reichs suspendió indefinidamente sesiones.—(U. P.)

BRASIL

EL PRINCIPE HUMBERTO LLEGA A BAHIA

RIO JANEIRO, 26.—Llegó a Bahía la escuadra italiana que conduce al Príncipe Humberto.—(Agencia Americana).

ARGENTINA

DESFILE DE 500,000 ITALIANOS

BUENOS AIRES 26. — Continúan los preparativos para recibir al Príncipe Humberto.

La Federación de Sociedades Italianas organiza diversos actos. Entre ellos se destaca una manifestación de los residentes que irá a continuación del desfile militar, la que se realizará frente al Palacio Bosch, en la Avenida Alvear, donde se ha resuelto definitivamente que resida Su Alteza.

Se calcula que en este colosal desfile intervendrán ma o menos quinientos mil residentes italianos, los que concurrirán con más de quinientas banderas y estandartes de las distintas sociedades. Los acompañarán cincuenta bandas.

Se quiere dar al acto la verdadera expresión e importancia que tiene la colectividad itálica en Buenos Aires.

Está resuelta también la asistencia de dos mil niños de las escuelas gratuitas italianas. (Especial).

Record suramericano altura

BUENOS AIRES 26.— Ay el Aeródromo del Palomar, Ballod Leton, piloteando u ker, de 450 caballos, batió coi suramericano de altura vándose a 8,037 metros.— (U

BUENOS AIRES, 26.—Se gió a la zona Norte para rar el primer tramo del f rril por Huaytiquina el Mi de Obras Públicas señor Lo acompañan varias personali —(U. P.)

BUENOS AIRES, 26.—A **cipios de Agosto** se dirigirá tón el acorazado "Rivadavi (U. P.)

BUENOS AIRES, 26.—El **bajador argentino en Washi** don Honorio Pueyrredon, una nota al Ministro de A tura en la que dice que los inconvenientes del embal fruta argentina tiene un mercado en Norte Améric cuando los altos precios ran en la disminución del mercio.—(U. P.)

BUENOS AIRES 26.— Don **nando Saguier aceptó** el carg Embajador extraordinario ar no ante el Gobierno del Parag para la trasmisión del mando sidencial a don Eligio Ayala se realizará en Asunción el Agosto.— (ESPECIAL).

$ 145,000

Lindo CHALET en barrio Avenida Ma ta, cerca Vicuña Mackenna, 25 x 40, consta de diez y seis tas con frente de cal y ladrillo, una con tres piezas, cocina y Muy bien tenidas. Producen sualmente $ 1,750.00.

Mayores datos y órdenes para sitarlas, en

Huérfanos 1153 —José Lu Silva,

LOS VUELOS ALREDEDOR DEL MUNDO

SIN NOTICIAS DE LOCATELLI

LONDRES 26.—Hasta ahora no se ha podido aclarar el misterio sobre la suerte que haya corrido el aviador Locatelli.

Desde que partió ayer de Pisa, no se ha recibido información alguna respecto de donde se encuentra. Se ha preguntado a todos los puntos por donde pueda haber pasado y se contesta que no se le ha visto.—(U. P.)

Los norteamericanos reanudan mañana su raid

BROUGH, 26. — Los aviadores norteamericanos se encuentran decididos a partir el Lunes. Se ha confirmado la noticia de que dos destroyers norteamericanos, partirán de Estados Unidos de acuerdo con el plan que consiste en acompañarlos por medio de un servicio de patrullas en el Océano Atlántico.—(U. P.)

ZANNI HIZO AYER LA ETAPA AMSTERDAM-PARIS

El mal tiempo le impidió continuar a Roma

ROTTERDAM 26.— El aviador argentino, mayor Zanni, que inició el vuelo alrededor del mundo, esta mañana a las 6.29, desde Amsterdam, se vió obligado a aterrizar en esta ciudad.—(U. P.)

PARIS 26.—Informan de Rotterdam que el mayor Zanni reanudó el raid, a las 9.45 de la mañana.—(U. P.)

PARIS 26.—El aviador Zanni pasó por Bruselas a las 10.15 A. M..—(U. P.)

PARIS 26.—Numerosos y prestigiosos miembros de la colonia argentina esperan desde temprano ,en Lebourget, la llegada del piloto Zanni.

Como a las 9.30 empezó a apoderarse de todos una enorme inquietud, en vista de que no llegaba el mayor Zanni, pues se sabía que había iniciado el raid, de suerte que a esta hora debería estar en Lebourget. Preocupa a los argentinos lo desfavorable del tiempo reinante, pues, además de estar muy nublado, sopla un viento huracanado.

Los aviadores que hacen el servicio diario entre Amsterdam y Lebourget consideran casi imposible que el mayor Zanni se haya atrevido a partir de Amsterdam con el viento que sopla, pues ellos mismos no se atrevieron a realizar el servicio hoy día.—(U. P.)

LEBOURGET 26.— Las condiciones atmosféricas han empeorado para el éxito de la primera etapa del raid del mayor Zanni. Sopla un viento a razón de cincuenta kilómetros por hora.

Los negros nubarrones que cubren el cielo amenazan con una lluvia torrencial, que se desencadenará a mediodía.

Los aviadores dicen que si el piloto argentino ha iniciado el raid, ha elegido el peor día para hacerlo, y que el viento que sopla, es indudable que ha llevado la máquina en dirección al sur. —(U. P.)

PARIS 26. — El mayor Zanni aterrizó en Lebourget a las 3.02 P. M. (U. P.)

LEBOURGET, 26.—El aviador argentino Zuloaga llegó al aeródromo de esta ciudad en aeroplano. Vino desde Amsterdam acompañando al aviador Zanni.

Dijo que había aterrizado con Zanni en Rotterdam, donde éste le manifestó que se había visto obligado a volar algunas veces a veinte metros de altura, en forma muy peligroso, pero que había tomado tal sistema en vista de que el viento que soplaba en dirección al sur era muy huracanado y hacía peligrar la estabilidad del aparato.

Agrega Zuloaga que después de reanudado el vuelo, perdió de vista a Zanni, divisándolo a la altura de Bruselas, pero pronto se encontró en medio de una tormenta que lo obligó a aterrizar en un lugar cercano a Bruselas, perdiendo nuevamente de vista al mayor Zanni.

Zuloaga estaba convencido que su compañero se habría visto obligado a aterrizar en algún lugar del norte de Francia o de que se habría ido directamente a Lyon, a protegerse de las tormentas, para dirigirse de allí directamente a Italia, pues sus deseos son llegar hoy mismo a este país, pero cree que las condiciones del tiempo son muy desfavorables, para tal propósito, y constituiría una temeridad del mayor Zanni.—(U. P.)

GRAN INUNDACION EN EL SUR DE LA INDIA

DIEZ MIL CASAS DESTRUIDAS

BOMBAY, 26.—En el Sur de la India se produjo una tremenda inundación que asumió las proporciones de una catástrofe.

Se han destruído diez mil casas, y numerosas ciudades han sido inundadas, calculándose que hay innumerables víctimas. —(U. P.)

DINAMARCA

Incendio a bordo de un vapor noruego

COPENHAGUE, 26.— Una explosión en la pieza de máquinas del vapor noruego "Bergensfword" que hacía la travesía de Cristianía a Nueva York, produjo un incendio a bordo, que felizmente fué sofocado. El vapor llevaba cuatrocientos pasajeros, los cuales fueron desembarcados a los pequeños botes del mismo vapor.

Los perjuicios causadas por el fuego no han sido calculados — (U. P.)

ITALIA

El proceso por asesinato de Matteotti

ROMA, 26.— El fiscal que actúa en las investigaciones del proceso encaminado a descubrir al asesino del diputado Matteoti, interrogó al alcalde de la ciudad cercana de Filacciano, respecto a ciertos datos que ha recibido sobre el crimen.

Según las últimas informaciones suministradas por las investigaciones policiales, se cree que el automóvil que emplearon los asesinos fué llevado a un garage, probablemente de Filacciano, la noche del 11 de Junio.—(U. P.)

ROMA, 26.—**Se anuncia que el Congreso Internacional Católico** se reunirá en Venecia del quince al veinte de Agosto, en vez de reunirse en Lugano, como estaba anunciado para la misma fecha. —(U. P.)

TURIN, 26.—**Los obreros de todas las panaderías**, muchos de los cuales están sindicados de fascistas, resolvieron declararse en huelga a consecuencia de haberse negado los patrones a concederles el aumento de salarios que ellos exigían.—(U. P.)

ROMA, 26.—**Comunican de Pola** que los comunistas destrozaron el club fascista de Promontore, destruyendo los retratos de los reyes y del premier Mussolini. —(U. P.)

Para huír de la Cárcel hizo cortar las luces de la ciudad

TRIESTE, 26.—La ciudad quedóse a oscuras durante media hora, al principio se creyó que se trataba de un accidente; pero luego pudo comprobarse que el hecho se debía a un complot.

El autor de este suceso fué el reo convicto Allonghi, que se encontraba en la cárcel. Allonghi se puso de acuerdo con un amigo para que cortara el cable principal de la luz eléctrica, y éste así lo hizo, en un momento conveniendo. Allonghi que se fingía atacado de una violenta enfermedad, fué sacado de la cárcel para ser conducido al hospital. Al apagarse las luces, el reo saltó del lado de los gendarmes que lo custodiaban, y subió a un automóvil que lo esperaba, huyendo velozmente.

El reo Allonghi sufría una condena por quince años, por estar convicto de un robo de quinientas mil liras a uno de los Bancos de esta ciudad.—(U. P.)

ROMA, 26.—**En breve quedará terminado el acuerdo** por el cual Rusia otorgará al consorcio italo-ruso la explotación de los yacimientos carboníferos de Cuanca y de Don.—(U. P.)

El fracaso del pacto de mutuas garantías

Estados Unidos, Gran Bretaña y Alemania lo han rechazado como base para acuerdos sobre desarme. — Se volverá al sistema de antes de la guerra, o sea, a la celebración de tratados de alianzas defensivas. —El plan propuesto por los norteamericanos da más autoridad a la Corte Internacional de La Haya, creada por la Liga. — Es muy probable que este proyecto sea una realidad.

(Correspondencia cablegráfica de Henry Wood, especial para "La Nación")

GINEBRA, 26.—La Liga ha notificado que el rechazo del pacto de mutuas garantías por parte de Alemania llegará probablemente el Lunes.

Estos sucesivos rechazos de Estados Unidos, Gran Bretaña y Alemania, del pacto de mutuas garantías, como base del desarme universal, han venido a dar un golpe de muerte al anhelo de la humanidad de llegar al desarmo y provocarán nuevamente la situación de antes de la guerra, esto es que los países establecerán el sistema de celebrar tratados de alianzas defensivas como las que ya existen entre Francia y Bélgica, entre Francia y Polonia, los tratados de la Pequeña Entente, el tratado italo-serbio o otros.

El pacto de mutua defensa que fué ideado en un principio por Mr. Cecil, fué perfeccionado después por la Liga.

Durante tres años ha estado en estudio en la Comisión de Desarme de la Liga, y ha constituído, de acuerdo con los miembros de la Liga, la única base en la cual podría descansar cualquier acuerdo sobre desarme, pudiéndose llevar a cabo una inmediata reducción de los armamentos.

De aquí en adelante, la Liga no podrá esperar que se llegue a un acuerdo sobre desarme, pues su proyecto ha muerto y este hecho constituye un gran golpe para la política francesa, que tiende ahora a buscar nada más que la seguridad de Francia mediante la Liga de las Naciones.

Sin embargo, como Francia siempre ha insistido en la necesidad de que ambas corrientes, las que aceptaban el sistema de alianzas, como las que aceptaban en principio el sistema del pacto de garantías, deberían mantenerse, sacará seguramente provecho de la muerte del proyecto, desde luego porque obtendrá ventajas para su defensa nacional, mediante los tratados de alianzas que celebre.

Los miembros de la Liga admiten que el sistema de tratados de alianzas por separado es ahora inevitable, pero esperan evitar los peligros que tenía la aplicación de este sistema con anterioridad a la guerra, auspiciando la Liga misma la celebración de esos tratados, registrándolos en la institución y dándoles la mayor publicidad, como ya lo ha hecho, desde que terminó la guerra.

A raíz de la virtual muerte del pacto de mutuas garantías, como base del proyecto de desarme de la Liga de las Naciones, a causa del rechazo por parte de Estados Unidos, Gran Bretaña y Alemania, los miembros de la Liga están mejor esperanzados en convenir, en lo posible, sobre las bases del plan norteamericano, cuyas copias fueron entregadas a la Liga por un grupo de norteamericanos y oficialmente distribuído hoy por la Secretaría de la Liga a todos los miembros del Consejo, como también a los de la Liga misma.

Este plan, en sus generalidades, consiste en intentar conseguir, en lo posible, la aceptación de los miembros de la Liga y de los que no son, para que se dé una completa autoridad a la Corte Internacional de La Haya, creada por la Liga, a fin de que pueda oir toda reclamación de cualquiera nación, con el objeto de que decida si algún otro Estado ha cometido agresión; en tal caso se apliquen las sanciones del bloqueo económico, comercial y financiero, acordadas contra el agresor por todos los signatarios, pudiéndose pedir la reducción de sus armamentos a un mínimo de estricta necesidad para la mantención de la paz nacional y de la seguridad, o el establecimiento de una zona desmilitarizada, por mutuo acuerdo de los signatarios.

También se contempla en este plan norteamericano la creación de un cargo de asesor permanente, para que ilustre a las Conferencias sobre el desarme que se realizará cada tres años, quien podrá inquirir, bajo la dirección de la Liga, de todos los Estados, sus propósitos sobre armamentos, los cuales serán dado a la publicidad.

Finalmente, el plan permite la conclusión de alianzas defensivas entre los diversos Estados, siempre que éstas se negocien bajo los auspicios de la Liga.

Los miembros de la Liga confían en que este plan norteamericano podrá ser discutido en la próxima Asamblea de la Liga, que se realizará en Setiembre, con la certidumbre de que llegará a ser un nuevo tratado, ya que ha sido eliminado el pacto de mutuas garantías, como base de posibles acuerdos sobre desarme.—**Wood.**—(U. P.)

LAS COMPETENCIAS OLIMPICAS DE CICLISMO

Se han realizado las series eliminatorias del kilómetro. — Los chilenos Bermejo y Vidal finalizaron segundos en sus respectivas series.

VINCENNES, 26. — Esta tarde se reanudarán las competencias olímpicas de ciclismo, en el Velódromo municipal de Vincennes.

Participarán en las pruebas, representantes de diecinueve naciones, cuales son: Argentina, Africa del Sur, Australia, Bélgica, Chile, Dinamarca, Estados Unidos, Francia, Gran Bretaña, Holanda, Hungría Italia, Letonia, Luxemburgo, México, Polonia, Suiza, Checoeslovaquia, Turquía y Yugoeslavia.

Hoy se realizarán las primeras eliminatorias de carreras de velocidad por equipos.

Participarán en estas carreras:

Holanda versus Bélgica.
Italia, versus Yugoeslovaquia.
Suiza versus Checoeslovaquia.
Australia versus Chile.
Argentina, versus Dinamarca.
Gran Bretaña versus Francia.
Letonia versus Polonia.
México a la expectativa.

Se han inscrito para las carreras en tandem, los siguientes equipos. Chile, Dinamarca, Estados Unidos, Francia, Gran Bretaña, Holanda y Hungría. — **(U. P.)**

PARIS, 26.—Se efectuaron las eliminatorias del concurso olímpico de ciclismo.

Intervinieron en la competencia del kilómetro representantes de 21 naciones. El torneo se efectuó en el Velódromo de Vincennes.

El resultado de las cuatro series, fué el siguiente:

Primera serie:
1.o El australiano Dempsey.
2.o El argentino De Mayer.
Segunda serie:
1.o El belga De Broyne.
2.o El argentino De Mawer.
Tercera serie:
1.o El norteamericano Fend.
2.o El chileno Bermejo.
Cuarta serie:
1.o El francé Micharel.
2.o El chileno Vidal.

En la final intervendrán sólo los que ocuparon el primer puesto en las series.

Los que finalizaron segundos intervendrán en las seis series adicionales y pueden, en consecuencia, llegar a participar en la etapa final.—(U. P.)

VINCENNES, 26.—Han quedado calificado para la semifinal de los cuatro mil metros los equipos de Bélgica, Francia, Italia y Polonia. Los equipos de Suiza y Dinamarca quedaron eliminados.

En la carrera de mil metros para tandem, por equipos se anunciaron los siguientes resultados: Holanda derrotó a Hungría. Francia derrotó a Estados Unidos y Dinamarca derrotó a Gran Bretaña.

El equipo de Chile no participó en esta prueba.—(U. P.)

VINCENNES, 26.—Los equipos de Argentina y Chile quedaron descalificados en las carreras de que participaron hoy, en la que tuvieron de oponentes a los equipos de Dinamarca y Australia, los cuales quedaron calificados.

Po'et y Demayer, de Argentina y Bermejo y Vidal, de Chile participarán en la segunda rueda de los mil metros, carrera establecida para todos los descalificados en la primera, quedando calificados para la final, los cuatro primeros.—(U. P.)

MARRUECOS

CEUTA, 26.—Se ofreció un gran banquete al general Serrano, celebrando el éxito de sus tropas en Uadlau. Se pronunciaron vibrantes discursos elogiando a Serrano, cuyo valor e intrepidez proporcionó a España un día glorioso.

El festejado agradeció terminando un himno a la Patria. "Debemos mantenernos fuertes y viriles—dijo—oponiendo nuestro espíritu activo contra la abulia morisca".—(U. P.)

PERU

LA VISITA DE LOS BARCOS BRITANICOS

CALLAO, 26.—En la mañana de hoy arribaron a este puerto cuatro acorazados británicos, para permanecer aquí durante las fiestas patrias.

Los barcos británicos deberán llegar a Valparaíso en la próxima semana.—(U. P.)

CANADA

Se concede su libertad al Cónsul de España

MONTREAL, 26.—El cónsul de España, Deluquer, ha salido en libertad de la cárcel donde ha permanecido durante cuatro meses por habérsele sorprendido traficando en narcóticos.—(U. P.)

VALVE-IN-HEAD
Buick
MOTOR CARS

El auto que en el mundo automovilista se ha conquistado un sólido prestigio
POR SU BELLEZA Y CALIDAD
IMPORTADORES:
MORRISON & Co. - Santiago

SOBRETODOS PICCADILLY
LOS MODELOS DE ULTIMA MODA
ENTALLADOS CRUZALOS - RAGLANS CRUZADOS DE CUELLO DOBLE
El más grande surtido en plaza
ACABA DE RECIBIR
LA SASTRERIA G. RUDDOFF
138 - ESTADO - 138

DE NUESTROS CORRESPONSALES ESPECIALES VIA EASTERN Y ALL AMERICA O ABLES INC. Y DE "THE UNITED PRESS". LOS ORIGINALES DE TODOS LOS CABLEGRAMAS QUE SE INSERTAN EN ESTA SECCION, ESTAN A DISPOSICION DEL PUBLICO EN ESTA IMPRENTA.

El Presidente del Estado de Rio Janeiro hace un llamado al patriotismo

Invita al pueblo de la capital a defender las instituciones republicanas

COMUNICADOS OFICIALES DEL GOBIERNO

RIO DE JANEIRO, 26.—El comunicado oficial de la media noche dice:

"Nuestros aviones bombardearon con excelentes resultados las posiciones de los rebeldes".

"Las tropas legalistas avanzaron considerablemente en todo el frente, capturando ametralladoras, fusiles y muchas municiones y haciendo cerca de sesenta prisioneros".

"En Porto Félix fueron aprisionados un capitán y cuatro oficiales de la fuerza pública de San Paulo.—(Agencia Americana).

RIO DE JANEIRO, 26.—El comunicado oficial de las 12 del día dice:

"Las tropas legalistas continúan avanzando resueltamente y desalojando a los rebeldes de sus posiciones".

"Acaba de ser comprobada, por los reconocimientos aéreos verificados, la plena eficacia de la acción de nuestra artillería en el ataque de ayer sobre las posiciones de los sediciosos"—(Agencia Americana).

RIO JANEIRO, 26.— despertando entusiasmo tiva de las señoras p Continúa por la esposa del Presi a inicia- la República, para allega residídas sos para los heridos de iente de pas legalistas. Los don r recur- san ya de cien contos. las tro- Americana). tivos pa- —(Agencia

RIO JANEIRO, 26. rios elogian al Embaja lia, general Badogli —Los dia- un gesto de gran am dor de Ita- patía por el Brasil, quien en proclama a los italia istad y sim- Paulo, la cual ha teni lanzó una plia divulgación, siend nos de Sao tida por radiotelefonía a do una am- ciudades paulistas por o transmi- señor Sebastián Sampaio— todas las cia Americana). l Cónsul —(Agen-

MONTEVIDEO, 26.— C can de Río de Janeiro, que sidente del Estado decretó la omuni- ción, con carácter provisori el Pre- una brigada de infantería. Co crea- objeto se dividió el Estado de o, de en cuatro zonas militares. on tal

El decreto va acompañado d Río manifiesto apelando al patrioti e un del pueblo de la capital, para smo se levante como un solo ciudad que a defender las instituciones re ano blicanas.— (U. P.) pu-

MONTEVIDEO 26.— Com can del Brasil que en varios tados se crean fuerzas para uni- llar al Gobierno. El Presi es- del Estado de Minas Geraes auxi- zó un decreto considerando dente necesidad de crear un batallón lan- cooperar con el ejército na la ne- en defensa de las institucion para en el levantamiento de Sao cional bio. Usando de sus atribuc s con Pa- iones, resuelve crear un sexto batallón. El mismo decreto nombra a sus jefes y oficiales.— (U. P.)

WASHINGTON, 26.—Se ha sabido que el Contralmirante Vogel Gesang ha pedido al Departamento de Marina, que se le releve del cargo de jefe de la misión naval en el Brasil, pues a fines de Diciembre termina el segundo año de ella.

Esta petición probablemente la funda en el hecho de que está establecido que ningún oficial podrá desempeñar comisiones en el extranjero durante más de dos años.

Su labor ha sido considerada como muy eficiente y se ha manifestado que su petición no tiene relación alguna con la situación interna del Brasil.—(U. P.)

WASHINGTON, 26.— Se ha anunciado que Estados Unidos oficialmente no dará ningún paso para ofrecer su mediación en los sucesos internos del Brasil ni siquiera ha ofrecido sus buenos oficios, porque carece de informaciones. Ningún Gobierno puede considerar la situación interna del Brasil por esta misma causa.

Los boletines oficiales que envía el consulado de Sao Paulo demoran 20 días en llegar.—(U. P.)

WASHINGTON, 26.— Se ha manifestado que los miembros de la misión naval en el Brasil han pedido al Departamento de Marina, que los releven de sus cargos apoyando sus peticiones en las razones dadas por Mr. Vogel Gesand.

Se sabe que Mr. Hughes envió un mensaje al Contralmirante Vogel Gesand, agradeciéndole la forma satisfactoria en que había llenado su cometido.

Entre los posibles sucesores del Contralmirante Vogel Gesand para la jefatura de la misión naval en el Brasil figuran el Vice-almirante Mc Cully y los Contralmirantes Long, Pratt, Burrage, Dayton y Kittelle.—(U. P.)

EL EMBAJADOR DE ITALIA DIRIGE UNA PROCLAMA A SUS CONNACIONALES RESIDENTES EN SAO PAULO

(Correspondencia cablegráfica de Luis María Alvarez, especial para "La Nación")

BUENOS AIRES, 26.—De Río de Janeiro llegan noticias que anuncian la muerte del General Potyguara, un brillante y prestigioso militar. Esta noticia ha sido desmentida en los círculos oficiales.

El Ministro de Guerra, señor Setembrino Carvalho, dirigió el siguiente llamado a la población de San Pablo, arrojado hoy profusamente sobre la capital paulista por los aviadores.

"Las tropas legales necesitan proceder con libertad contra los sediciosos que se obstinan en combatir bajo la protección moral de la población civil, cuyos dolorosos sacrificios nos corresponde evitar.

"Hago, pues, a la noble y laboriosa población de San Pablo este llamamiento para que abandone la ciudad, dejando a los revolucionarios entregados a su propia suerte. Esta es una dura necesidad que urge aceptar imperiosamente para poner término de una vez al estado de cosas creado por esa sedición que ultraja nuestro crédito. Espero que todos atiendan al llamamiento como es preciso o que se preparen para los efectos de las operaciones militares que dentro de pocos días serán ejecutadas".

El Embajador de Italia, General Badoglio, dirigió a sus connacionales residentes en San Pablo, la proclama siguiente:

"¡Italianos: Desde hace veinte días yo os oigo con el ánimo congojado, pues no ignoro que sois espectadores y víctimas, al mismo tiempo, de un conflicto que no os pertenece. Conozco todos vuestros sufrimientos y lamento no poder evitarlos. Conozco, asimismo, el dolor que os embarga la frente a las horas tristes por que atraviesa este país que tanto amáis".

"En estos momentos tan trágico para la bella ciudad de San Pablo me dirijo a vuestra entereza. Escuchad la palabra del Embajador de vuestro Rey, debéis manteneros absolutamente apartados de la lucha que ensangrienta las calles de la capital paulista, el conflicto no os pertenece. Es deber absoluto de todo ciudadano extranjero mantenerse alejado de la contienda. Creo que ustedes todos lo harán así. No ignoro, sin embargo, que todos estáis igualmente expuestos a todo peligro, a todo sufrimiento, a todas las ofensas, que son las consecuencias inevitables de toda guerra. Sed fuertes. Volverá pronto el período de la tranquilidad y del trabajo fecundo. Los sufrimientos que soportáis hoy constituirán un mérito más que podréis agregar a los demás merecimientos que habéis adquirido".

"¡Italianos: Si no estáis en condiciones de poneros a salvo, desalojad los barrios en los cuales la lucha es intensa. Retiráos hacia las localidades vecinas. El Gobierno federal se empeña en proveer, como las circunstancias se lo permitan, a las necesidades de todos aquellos que se habrán visto obligados a abandonar la ciudad. Todos los que se presentaren a las tropas federales serán trasladados a determinadas localidades en donde podrán esperar rodeados de toda seguridad el retorno del período de la normalidad.

"¡Italianos: Estoy con vosotros con el corazón, seguro de que también en esta circunstancia triste, sabréis mostraros dignos del país de que sois hijos!"—**ALVAREZ.**—(Especial).

EL OBSEQUIO DE UNA BANDERA CHILENA A UNA ESCUELA ARGENTINA

El Ministro de Instrucción de la vecina República agradece este envío

(Correspondencia cablegráfica de Luis María Alvarez, especial para "La Nación")

BUENOS AIRES, 26.— El Ministerio de Relaciones Exteriores y Culto, se dirigió al de Instrucción Pública, acompañando la bandera nacional chilena obsequiada por los alumnos de la Escuela Normal de profesores José Abelardo Núñez de Santiago de Chile, a la Escuela Normal Sarmiento de Buenos Aires.

Acompaña también los documentos remitidos por la embajada argentina en ese país, referentes a la celebración del 83.o aniversario de dicha escuela.

Con este motivo, el Ministro de Instrucción Pública dictó hoy una resolución para aceptar y agradecer ese valioso testimonio de confraternidad.

Se hará entrega solemne de esa bandera a la Escuela Sarmiento, en una fecha en que la dirección del establecimiento fijará. Será invitado a dicho acto el embajador de Chile, señor Tocornal.

Se enviará copia de ese decreto al Embajador argentino en Santiago, para que la haga llegar a la escuela donante.—Alvares.—(Especial).

La situación del mercado neoyorkino

Los precios de los cereales y de los valores han aumentado. – Los cambios de las monedas suramericanas han mejorado, a pesar de la revolución del Brasil.

(Correspondencia cablegráfica de Joseph Jones, especial para "La Nación")

NUEVA YORK 26.— La violenta alza de los precios de los cereales ha creado una atmósfera de optimismo en el comercio, en general, y particularmente en los círculos de espelación, durante la semana que termina.

Así, durante estos últimos días, los precios de los stoks de bonos, como también las cotizaciones del maíz, trigo y otros cereales, han experimentado simultáneamente un alza, como no se había visto durante el presente año.

La firmeza de los mercados de materias primas, la cual había llegado a constituir un record en la semana anterior, se ha mantenido durante la semana que expira. La producción y salida del acero, han experimentado una leve mejoría.

Hay más confianza para la adquisición de algodón, temiéndose tal vez que continúe la tendencia al alza, la que se nota especialmente después de las informaciones dadas por el Departamento de Agricultura sobre la bondad de las cosechas y sobre las posibilidades de grandes demandas. Otro tanto ocurre con el mercado de lanas.

El movimiento habido durante esta semana en los mercados de cueros también ha constituído un record, ejerciendo una marcada influencia sobre otros mercados, a excepción de los latinoamericanos.

Se espera que la Conferencia de Londres dé resultados positivos, a fin de que los cambios continúen afirmándose.

Desde luego, la libra ha experimentado un alza en su cotización. Los cambios de las monedas suramericanas, que habían empeorado en sus cotizaciones a causa de los disturbios revolucionarios del Brasil, han experimentado una ligera mejoría sobre su reciente baja.—JONES. (U. P.)

GRAN BRETAÑA

LAS NEGOCIACIONES ANGLO - RUSAS

LONDRES, 26.—El delegad o de Rusia a la Conferencia, señor Ra- koxsky, se ha dirigido por quin- ce días a Moscow, probablen ente con el objeto de informar al Go- bierno de los Soviets sobre los progresos de la Conferencia an- glo-rusa y para recibir inst ruc- ciones sobre la actuación p ste- rior de la delegación rusa en el curso de los debates.

En los círculos rusos de L dres, se niegan de plano las n con- cias alarmistas sobre la rupt oti- de las entrevistas anglo-rusas, ura ciéndose a este propósito que si di- presentara ese caso, se llegaría se una conclusión de común acue a do y en un corto plazo. r-

El señor Jaffe asumió el carg o de jefe de la delegación rus a mientras dura la ausencia de Rakovsky.—U. P.)

LA GRAN REVISTA NAVAL DE PORTSMOUTH

LONDRES, 26.—Los representantes del Gobierno, los delegados a la Conferenca Interaliada y altas personalidades políticas, se instalaron a bordo del buque de los huéspedes, a continuación del yatch real, para revistar a la flota en las cercanías de Portmouth. Durante la revista naval, numerosos aeroplanos a hidroplanos, efectuaban vuelos sobre las naves.

El yate de S. M. regresó a las cuatro de la tarde. El rey Jorge se dirigió en seguida por ferrocarril a Londres.—(U. P.)

MUEBLERIA
COLON
56 - BANDERA - 58
GRANDES REBAJAS EN LOS PRECIOS, CON MOTIVO DE INAUGURAR NUESTRO NUEVO LOCAL

ESPAÑA

El acuerdo hispano-germano

MADRID, 26. — El Directorio Militar ha facilitado a la prensa la nota que se dice se ha firmado, sobre el acuerdo hispano-alemán, convenido entre los miembros de la Comisión encargada de negociar tratados y los delegados alemanes que han venido a Madird.

Según este acuerdo, se concede a Alemania una reducción no superior al veinte por ciento de los derechos de la segunda columna del arancel, para las mercancías comprendidas en dicha columna y para el resto los de esta misma más un recargo, que no implique una elevación de los derechos arancelarios.

Por parte de Alemania se conceden a España reducciones en las consolidaciones y derechos de ciertos artículos de exportación española y el trato de nación más favorecida para la importación general.

Este acuerdo se someterá al examen del Consejo de Economía Nacional y se pondrá en vigor interinamente desde el 1.o de Agosto el modus vivendi, conforme al texto del acuerdo comercial referido. (U. P.)

PRIMO DE RIVERA LLEGO A CORUÑA

CORUÑA 26.— Llegó Primo de Rivera. Se le tributó un entusiasta recibimiento. Formó en su honor la guarnición. El General impuso la medalla militar al tercer regimiento de artillería Montana, elogiando su actuación en Africa. Luego se dirigió a los somatenes alentándoles para que continuaran su obra.— (U. P.)

MADRID 26. — **Comunican de Alcira** que un gran temblor produjo pánico en la población. Varias casas quedaron destruidas.— (U. P.)

PERSIA

NUEVA PROTESTA DEL GOBIERNO DE WASHINGTON

WASHINGTON, 26.—El Departamento de Estado mandó una nueva nota al Gobierno de Persia, respecto del asesinato del cónsul norteamericano Mr. Imbrie.

A pesar de que el Departamento no ha hecho comentarios sobre ella, se cree que está redactada en términos bastantes enérgicos. —(U. P.)

BULGARIA

LOS RUMORES SOBRE UN MOVIMIENTO REVOLUCIONARIO

VIENA 26.— Avisan de Sofía que entrevistado el Ministro del Interior, negó la existencia de una revolución en Bulgaria. Dijo que estos rumores se propagaban a fin de desprestigiar al país, pero admitió la existencia de la Unión de Comunistas radicales y Agrarios, quienes, sistemáticamente, roban en los correos y aterrorizan a los distritos.

Admitió también que parte del ejército que simpatiza con los rojos, no se iría con ellos, en caso de que se les enviara a combatirles.

Otras informaciones indican que aumenta la rebelión.— (U. P.)

Compre Bonos de
"LA FORTUNA"
$ 15 el Entero y $ 3 el Quinto

TRANSMISIONES COMPLETAS
Ejes de acero; Poleas de fierro fundido; Descansos Seller; Machones, y todo lo concerniente al ramo, ofrece a precios muy convenientes la
FUNDICION GRAJALES
— TEL. ING. (Estación) 5.—GRAJALES 2548 —

ROMERO ESPERA TRIUNFAR MAÑANA POR KNOCK-OUT

Ayer puso término a su entrenamiento

NUEVA YORK, 26.—Comunican de Riverdale, en el Hudson, que el boxeador chileno Quintín Romero, puso fin a su entrenamiento, realizando hoy únicamente algunos ejercicios ligeros. Mañana descansará.

Romero se muestra seguro de su triunfo. Entrevistado, declaró que había realizado grandes progresos en estos últimos días, gracias en gran parte, a la hábil dirección de su excelente entrenador, Mike Collins, quien le había hecho cambiar por completo su antiguo estilo de pelea. Expresó que ahora su defensa era muchísimo mejor, habiendo adquirido mucha pericia en los infightings.

Declaró Romero al corresponsal de la United Press: "No me inquieta en absoluto mi pelea del Lunes, pues me encuentro en inmejorables condiciones. Ya no soy el boxeador de antes. Me he posesionado del estilo americano de pelea, bajo la dirección de Collins y tengo motivos para afirmar que me desempeñará con bastante eficacia pasado mañana. Creo que derrotaré a Weinert por knock-out, y en los primeros rounds."

De Newmark, Nueva Jersey, comunican que Weinert hizo hoy cuatro rounds.

Entrevistado, declaró: "Considero a Romero un gran peleador y espero que nuestra pelea será dura y muy reñida. Sin embargo, estimo que mi experiencia y las muy buenas condiciones en que me encuentro, me darán la victoria."

Weinert tiene 28 años y pesa cerca de 89 kilos:—(U. P.)

Las demás característicasa del contendor de Romero son las siguientes:

Altura, 62 pulgadas.
Alcance de brazos, 70.
Pecho normal, 41.
Expandido, 44.
Pantorrilla. 16.
Bicep, 14 1|2.
Muñeca, 7.
Tobillo, 9.
Cuello, 17.
Cintura, 32.—(U. P.)

ACTIVIDADES DEPORTIVAS MUNDIALES

Los matchs de tennis por la Copa Davis

LONDRES, 26.—Informan de Eastbourne que en las competencias de tennis por la Copa Davis, en las partidas de la semifinal, Cochet, de Francia, derrotó a Kingscote, de Gran Bretaña por 3|6, 6|4, 4|6, 6|3, 6|3.

Lacoste de Francia, derrotó a J. B. Gilbert, de Gran Bretaña, por 6|4, 7|5, 6|3.—(U. P.)

COPENHAGUE, 26.—Los jugadores de tennis de Checoeslovaquia, ganaron hoy los dos matches de singles, eliminando a los jugadores de Dinamarca. El score final de los dos equipos, fué de tres puntos contra dos.—(U. P.)

OTTAWA-CANADA, 26. — Están calificados para jugar por la Copa Davis, con el equipo del Japón, los ganadores de tres matches de cinco, de los jugadores de Cuba.

Hoy día jugaron Crocker, de Canadá, con París, de Cuba, triunfando el primero por 6|3, 7|5 y 6|3.

Benet de Cuba derrotó a Wright, de Canadá por 4|6, 6|4, 6|0, 3|6, 6|4.—(U. P.)

EL MATCH FIRPO-WILLS Y OTROS

NEVA YORK, 26.—Se ha manifestado que Tex Rickard ha dispuesto que el match Firpo Wills se realice el 10 de Setiembre en los acres de Boyles, en Nueva Jersey. El premio será de doscientos veinte mil dólares—(U. P.)

NUEVA YORK, 26.—Gibson, manager de Benny Leonard, ha anunciado que el 11 de Agosto se realizará en Cleveland, un match a diez rounds entre Leonard y Pal Moran, sin decisión. Este encuentro será uno de tres que realizará Leonard antes de medirse con Mickey Walker.

Gibson, sin embargo, ha declarado que aun abriga la esperanza de concertar el encuentro Leonard-Walker, para el 21 de Agos-

NUEVA YORK, 26.— James Johnson, promotor de matchs, ha dicho que el match de revancha Carpentier-Tunney se realizará a fines de Agosto.—(U. P.)

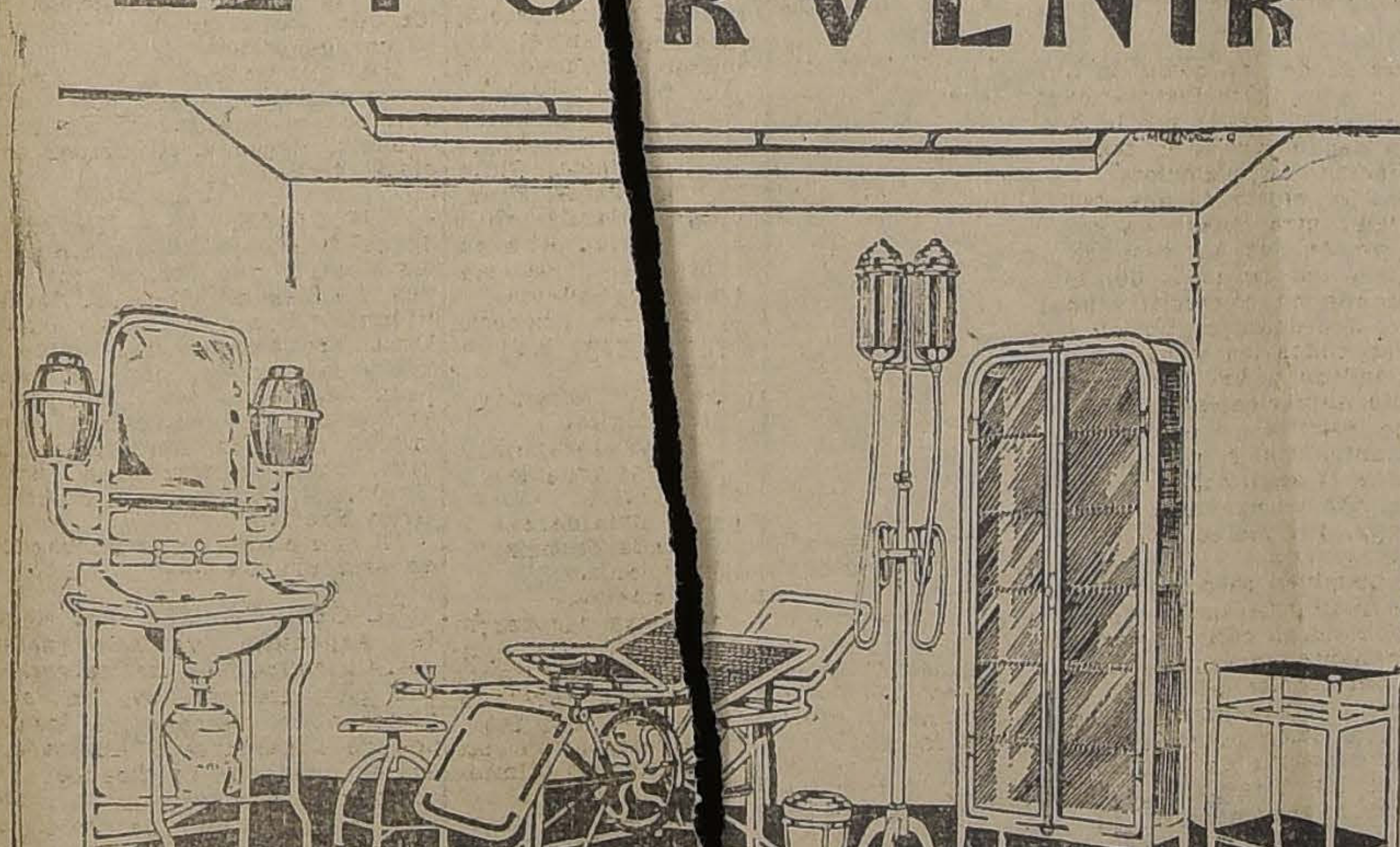

"EL PORVENIR"

Fábrica e Importación de
Muebles Quirúrgicos y Asépticos
NAFTALY Y HOWARD Ltda.

IMPORTACION
y reparación de Rayos X Radiológicos Diatérmicos y Electro-Médico en general.

NIQUELACION
De toda clase de instrumentos y útiles de Cirugía.

INSTALACION
de Consultorios médicos Hospitales, Sanatorios, Policlínicos y Laboratorios.

PEDREGAL N.o 7.— TELEFONO 1387.—CASILLA CORREO. SANTIAGO

La publicación de nuestro aviso responde al propósito de presentar a los señores Médicos, Dentistas y Estudiantes, en forma sucinta un selecto conjunto de Muebles Quirúrgicos y Asépticos.

Nuestro establecimiento el más importante en su género fabril ubicado en la calle Pedregal N.o 7, y montado éste con todos los elementos indispensables que nos colo a la altura de las mejores fábricas Europeas de artículos Sanitarios nos encontramos en condiciones de fabricar todo lo que a instalaciones completas de Hospitales, Sanatorios, Policlínicos y Consultorios se refiere.

Condiciones de venta con facilidades de pago.

Rogamos a los señores médicos en general y estudiantes de Medicina, se sirvan visitar nuestra de Exposición.

Atendemos todo pedido del interior.

Marca Comercial Registrada
"EL PORVENIR"

TIDE WATER
LUBRICANTS
VEEDOL
El lubricante que resiste al calor.
Ofrecen para entrega inmediata en tambores y cajones.
Errázuriz Simpson & Co.
Agentes para Chile de la
Tide Water Oil Co.
NEW YORK

¡ANOTE! Despachos de Aduana
SOC. AN. CAJA COMERCIAL
BLANCO 891
TEL. INGL. 673 - CAS. 6A

DIRECCIONES
ANOTE EN EL ACTO
SANTIAGO
CALLE LA BOLSA 77
TEL. INGL. 56
CASILLA 2287

NUEVO SURTIDO DE
CASIMIRES INGLESES
DE ULTIMA NOVEDAD
RECIBIO LA
Sastrería R iz y Cortina
MONEDA

LA SITUACION POLITICA ESPAÑOLA PRESAGIA NUEVOS ACONTECIMIENTOS

¿Primo de Rivera contra Cavalcanti? — Parece cumplirse la predicción de un ingenio español, quien anunció hace algunos meses que vendría la lucha entre los Generales dentro del Palacio Real. — La visita de Primo de Rivera a Santiago. — Discursos pronunciados por el Presidente del Directorio.

MADRID, 26.— Después de conocerse en Madrid el programa del llamado grupo democrático en algunos círculos se dieron curiosos pormenores de las reuniones que se habían celebrado, incluso un banquete en un sitio tan público como el Hotel Ritz, con asistencia de Cavalcanti.

Noticias recibidas de Hendaye, anuncian que los concurrentes no lo ocultaron .Se sabe que en ellas ellas se dieron nombres de personas que ocuparían las carteras en el futuro Gobierno, incluso los del vice-presidente del Ateneo, del doctor Marañón y del profesor Ortega y Gasset. Un ingeniero, también designado como futuro Ministro, dijo que estaba todo preparado y añadió que no lo ocultaban, porque Cavalcanti no les había encargado reserva.

Todo esto lo supo Primo de Rivera inmediatamente de regresar de Marruecos y por eso se apresuró a dar su interesante nota de San Sebastián, que ha producido en España gran impresión, inlluso entre el elemento militar, porque la nota dice que ahora gobiernan en España el Ejército y la Marina.

Muchos militares que están conformes con la actuación del Directorio, lo niegan, declarando que esta afirmación, además de ser caprichosa, es peligrosa, porque cuando desaparezca .la mordaza que impide hacer públicas las equivocaciones del actual Gobiedno, la responsabilidad del fracaso pesará sobre el Ejército y la Marina. Dicen que esto es totalmente injusto, porque el Ejército y la Marina no han gobernado frente a la actuación del Gobierno, se ha manifestado muchas veces la opinión del elemento militar. El mismo Primo de Rivera lo ha confirmado, en su nota de San Sebastián, lo que, aunque no en toda su dolorosa intensidad, ha tenido ocasión de apreciar en su viaje al Africa.

El período predominante de esta nota y el verdadero motivo que la engendró, es la acusación contra Cavalcanti.

Primo de Rivera rechaza las proclamas amparadas por los militares, que sólo desean restituir a quien corresponda la gobernación del pueblo. El párrafo contundente, que ha sido comentado en todas partes, dice textualmente:

"Si alguie cree que el actual es un momento, adecuado para hacer con su prestigio militar un partido o un caudillaje, se deja engañar por las sirenas alevosas que los llevan a su perdición".

Se espera con interés conocer la forma en que contestará Cavalcanti esta acusación. Se supone que podría ser con algún acontecimiento inesperado, aunque la audacia de Primo de Rivera tiene arrestos para prevenir todas las contingencias y confía, seguramente, en que ello le dará el triunfo una vez más.

Como se ve, la situación política española ofrece un vivo interés. El actual momento político confirma la predicción que hizo hace varios meses un ingenio español, tan admirado en América como en España, cuando presagiaba que vendría la lucha entre los generales dentro del Palacio Real.

La nota de Primo de Rivera es ya una agresión, dentro y fuera de Palacio, contra el jefe de la Casa Militar del Rey.

La opinión española esperaría el desenlace de tan interesante contienda ,simplemente con cierta malhadada curiosidad, si tras de estas luchas no estuvieran pendientes la tranquilidad y el porvenir de la Patria. Sigue Juan Español —(U. P.)

MADRID, 26.— "En España no se acometerá ninguna empresa, sin resolver antes el problema de Marruecos' ;tal es la declaración predominante, entre las intedesantes manifestaciones hechas por Primo de Rivera en Santiago, en cuya breve permanencia ha producido cuatro discursos. El primero de ellos, fué una ofrenda de su vida vota invocación al poder del Após- a Santiago, que constituyó una devota invocación al poder del Apóstol, pidiéndole inspiración para servir a España y el perdón de sus pecados. El arzobispo le contestó: "El Apostol acoge con gratitud vuestra ofrenda y el raudal de vuestra elocuencia patriótica".

En un brindis en un banquete popular, declaró que el acto de la Catedral había sido emocionante y que le había redordado la tradición y el momento porque atravesaba España.

Primo de Rivera rememoró su manifiesto de Setiembre, afirmando que nuevamente era preciso defender con toda virilidad la vida de España. Pero el Presidente del Directorio pronunció su discurso más imporatnte en la Plaza de Alfonso XII, que estaba repleta de gente. Hablaron además, el abogado Vásquez Henríquez, quien condenó la vieja política; y el catedrático Oliveras, quien aseguró que si lviera Costa, seguramente sería propagandista del Directorio.

Primo de Rivera, refiriéndose a su excursión al Africa elogió la abnegación y el heroismo del Ejército. "Allí— dijo— encontré con sorpresa el caciquismo, personificado en Caid, pe o menos ominoso que en nuestra vieja política. "Justificó el golpe de Estado. Agregó: "Tarragona, Valencia, Castellón, Málaga, Galicia, toda España me asiste y me anima. Esto prueba que coincide nuestra obra de regeneración. En un trimestre se ha hecho la reforma de la ley de Reclutamiento, que tiene su principal fundamento en la libertad y en la cultura. Pero el primero de los proyectos que el Directorio tiene en estudio, es el problema de Africa, donde aspiramos a reducir los gastos evitando las posibles emboscadas, que son sangrías en el presupuesto".

Primo de Rivera pronunció su cuarto discurso en el paraninfo de la Universidad, donde fué recibido por el Rector y por todo el Claustro. El rector, en su discurso de salutación, le hizo varias peticiones en nombre de la ciudad, las que Primo de Rivera prometió estudiar.

Después, el Presidente del Directorio, elogió a la Universidad española diciendo que tenía en ella grandes esperanzas, como claramente lo ha dicho en su reciente nota, donde hacía un llamamiento a los hombres buenos y cultos. Expresó que la Unión Patriótica sería la que en el futuro regiría los destinos de España.

Estos cuatro discursos contienen notas interesantes, en el sentido de revelar claramente la resuelta actitud de Primo de Rivera, y que, fueron, por lo demás, una continuación de la nota oficiosa de San Sebastián.— (U. P.)

GRAN REVISTA NAVAL EN PORTMOUTH

DESFILAN MAS DE 250 BUQUES DE GUERRA

PORMOUTH, 26. — El rey Jorge pasó hoy revista a la flota británica, la revista más grande que se haya visto después de la guerra.

Désfilaron más de doscientos cincuenta buques de guerra y numerosas escuadrillas de aeroplanos.—(U. P.)

EL LITIGIO DE LIMITES ENTRE BOLIVIA Y PARAGUAY

Artículo de "La Razón" de Buenos Aires

BUENOS AIRES 26.— "La Razón" refiriéndose a las alarmas surgidas últimamente respecto de la incursión de tropas bolivianas por territorio paraguayo, dice que recientenente se ha presentado a esa redacción un individuo de marcado acento sajón, pretendiendo informar sobre la invasión boliviana al territorio paraguayo. Dice "La Razón':

"Por haber comprendido que se trataba de un individuo interesado en informar falsamente, le indicamos que inquiriríamos lo que hubiera sobre el particular del ex-Ministro de Relaciones del Paraguay, señor Soler, que se encuentra en ésta. Oído esto, aquel individuo se retiró".

"Interrogado el señor Soler, indicó que si bien es cierto que no se había solucionado el litigio de límites entre Paraguay y Bolivia, no había sido por falta de deseos de paz y de armonía. Precisamente, agregó, por el deseo de mantener la armonía se firmó el protocolo Soler-Pinilla, bajo los auspicios del Gobierno argentino, a quien se nombró árbitro, firmándose, llegado el caso, el estatu quo, garantizado por Argentina. Posteriormente la Argentina rechazó el arbitraje, pero subsiste la garantía del mantenimiento del estatu quo. Así se demuestra que es imposible que Bolivia piense en violar el territorio litigioso. Por otra parte —añadió nuestro entrevistado— tanto en Bolivia como en el Paraguay, existe el anhelo ferviente de resolver dignamente el problema".—(U. P.)

LA MODERNIZACION DE LA ESCUADRA ARGENTINA

BUENOS AIRES 26.— El Ministro de Marina recibió un cablegrama de Nueva York, en el que se anuncia que se firmó el contrato para la modernización de los acorazados "Rivadavia" y "Moreno".

Inmediatamente se dispuso que el "Rivadavia" zarpe del puerto de Belgrano el 5 de Agosto.— (U. P.)

"Los Tiempos" en su 2.a Edición
publica diariamente el movimiento de causas de los Tribunales de Justicia.

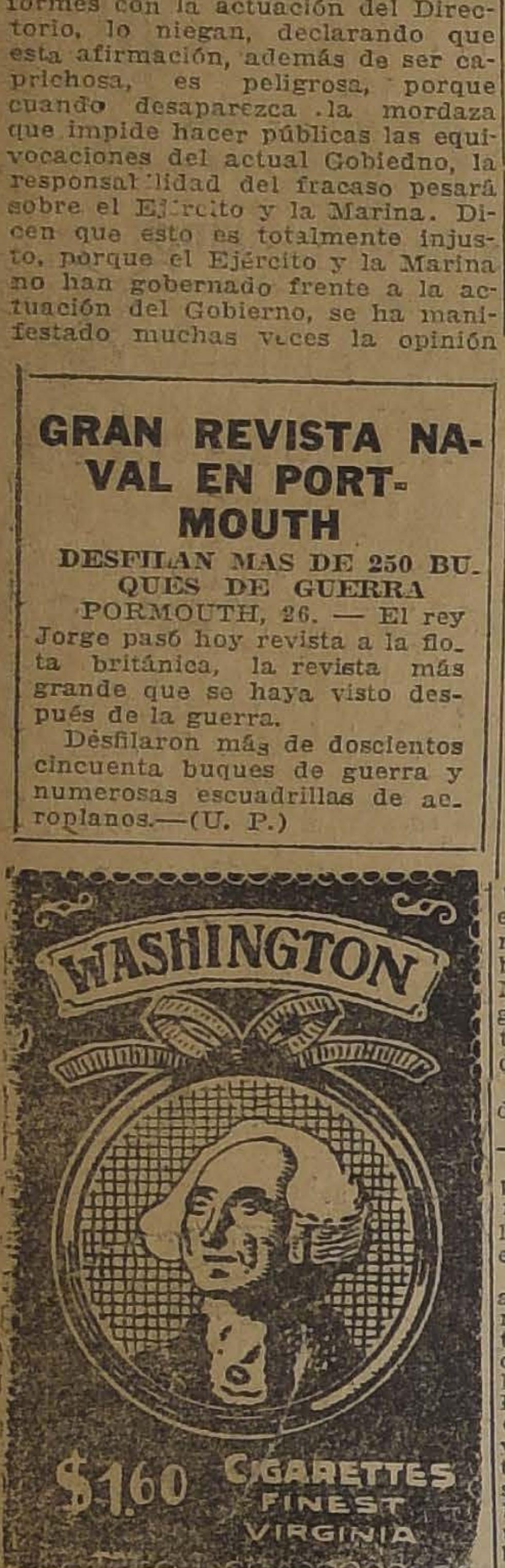

LOS FERROVIARIOS CUENTAN CON ESCUELAS TECNICAS Y PRIMARIAS

EXPOSICION DEL INSPECTOR VISITADOR DE LAS ESCUELAS DE LA EMPRESA, DON CARLOS ARIAS MARTINEZ

Hemos recibido la siguiente carta del inspector visitador de las Escuelas de la Empresa de los Ferrocarriles, don Carlos Arias Martínez.

"Señor Director de "La Nación".

—En los diarios del Viernes 25 de Julio, aparece una información relacionada con las peticiones de los ferroviarios, y que contiene algunos puntos que conviene esclarecer para que no quede en el espíritu del público, una impresión distinta de lo que, en realidad, ocurre actualmente dentro de la Empresa, en lo que dice relación con la instrucción y educación del personal ferroviario.

No es el afán de exhibicionismo, sino el espíritu de justicia, el que me induce a hacer esta exposición, que, por lo demás, no tiene otro mérito que el de emanar de una persona que ha dedicado los mejores años de su vida al fomento de la instrucción y educación de los empleados de la Empresa.

Señor Director: En la información a que me refiero, al hablar de la reorganización de la sección Bienestar, se hace ver la necesidad de la creación de varias secciones, entre las cuales se encontraría la Sección Educación, que tendría a su cargo (según dice la información aludida y que copio textualmente) la orientación y supervigilancia de la enseñanza técnica y primaria, que porpocionaría la escuela de la Empresa, publicaciones de revistas, publicaciones de folletos de alcance científico y cultural, bibliotecas, etc., etc. Pues bien, señor Director, todo esto que acabo de detallar, todo, y aún otras actividades que en esa información se omiten, no se pueden proyectar, porque ya existen y no sólo ya existen, sino que ya han dado su fruto. De modo que nada hay que crear: todo está hecho; sólo falta que el personal ferroviario en general, coopere con entusiasmo y fe en la obra educacional que se desarrolla en la Universidad Popular Ferroviaria. Este plantel de educación se fundó el 20 de Marzo de 1920, mediante el esfuerzo moral y pecuniario de varios señores ingenieros de la Empresa y de gran número de altos y modestos empleados de ella, que querían tener un establecimiento de enseñanza de la índole del que me cabe la honra de dirigir, y por el cual han desfilado ya algunos centenares de empleados que prestan positivos servicios en la Empresa. Esto es, señor Director, lo que podríamos llamar enseñanza particular dentro de la Empresa. Oficialmente, fundadas y sostenidas por ella, hay escuelas de Maquinistas y Fogoneros, de Electricistas, cursos de frenos de aires, cursos de aprendices para maestranzas y numerosas escuelas primarias que funcionan en todas las zonas desde el año 1916 en los siguientes puntos del país: Copiapó, Coquimbo, Ovalle, Calera, Valparaíso, San Bernardo, Talca, Concepción, Victoria, Temuco y Valdivia.

Como inspector y visitador de todas estas escuelas, he podido formarme un convencimiento exacto del buen pie en que ellas se encuentran y de los innumerables beneficios que reportan a los empleados y obreros que allí acuden en busca de conocimientos, beneficios que de año en año irán en aumento, a medida que las fuentes de entradas sean mayores.

De manera, señor Director, que no deja de causar extrañeza aquello de creación de secciones, que si bien es cierto, hoy día no tiene reconocimiento oficial de la Empresa, en cambio reciben de ella subvenciones, estímulos y aplausos.

Y antes de terminar, señor Director, quiero cristalizar en mi carácter privado de director de la Universidad Popular Ferroviaria no oficialmente como inspector visitador de las escuelas de la Empresa, las conclusiones de mi exposición en estos dos puntos básicos:

1.o Que la Empresa mantiene escuelas y subvenciona a otras que son ya demasiado conocidas por el numeroso elemento que, en realidad, se preocupe en su mejoramiento intelectual y moral, y que constituye el núcleo más robusto de nuestras actividades.

2.o Que la presentación he cha por un grupo de empleados organizados no responde al sentir general de los demás ferroviarios que reciben instrucción de la Empresa presentación que implica un desconocimiento absoluto de las actividades educacionales desarrolladas por las escuelas ferroviarias.

Agradeciendo la publicación de estas líneas, saluda atentamente a usted.—(Firmado).—**Carlos Arias M.**

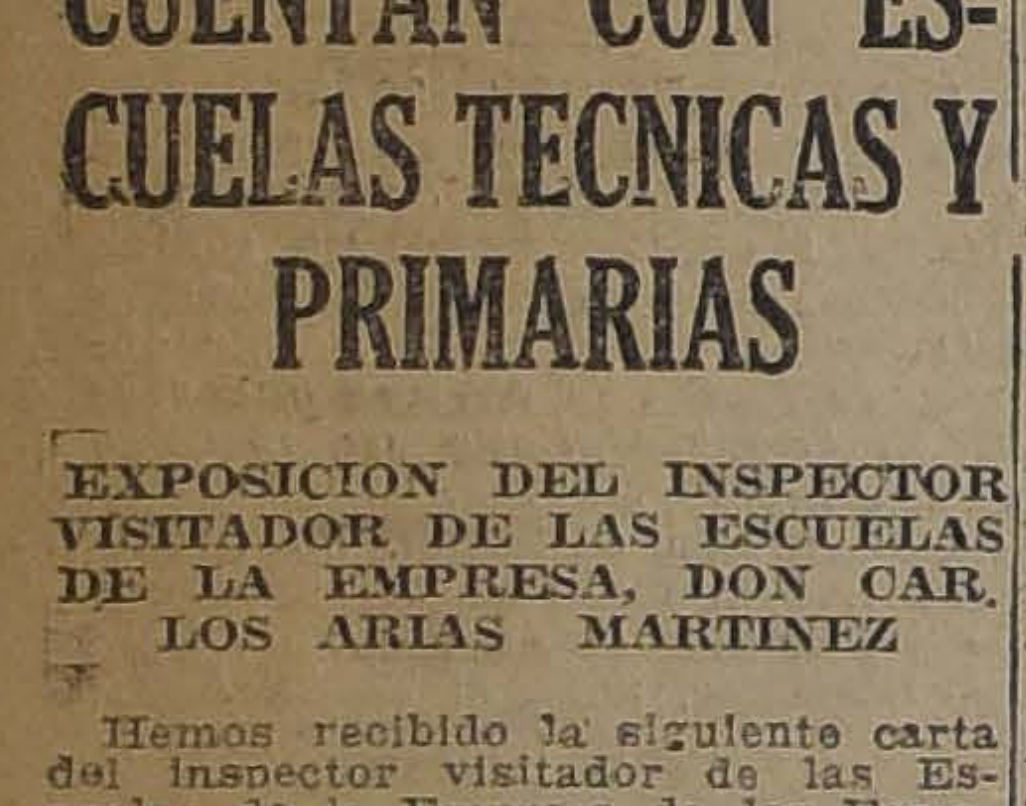

SE DEBEN 18 MILLONES AL MAGISTERIO

PRESENTACION DEL COMITE UNIDO DEL PROFESORADO PRIMARIO AL MINISTRO DE INSTRUCCION

El Comité Unido del Profesorado Primario envió al Ministro de Instrucción don Luis Salas Romo una nota en la cual, después de hacer presente la satisfacción con que el magisterio lo ve llegar una vez más en el cargo, presentan para su consideración las siguientes cuestiones queesperan rsolución del Gobierno:

1.o Reconocimiento explícito y canielarión de lo que el Estado adeuda al profesorado por el error deslizado al clasificar el personal que la ley 3654 encontró en servicio. **$ 18.101,751.00**, corresponde a 2 años y 17 días (26-II-1921 al 14-III-1923) y afecta a miles de maestros para quienes el triunfo de su clasificación legal representa un promedio mensual de sólo **$ 100** que ilegalmente se les estaba cercenando.

2.o Aumento del ítem de **$ 450,000** aprobado por la Sub-Comisión de Instrucción para pagar las diferencias insolutas desde el 15 de Marzo de 1923 a los **omitidos o mal clasificados** en las nóminas generales y sus complementarias. Este aumento asciende a **$ 120,000** mínimum y **corresponde al error del cálculo que sirvió de base al expresado ítem.**

3.o Reparación de la injusticia e ilegalidad de que se está haciendo objeto a los maestros jubilados bajo el imperio de la nueva ley, pero en fecha anterior al decreto 423. **Dichos mastros estaban en servicio al entrar en vigor la ley 3654.** A ellos no les alcanza responsabilidad alguna por haber sido mal clasificados y, en consecuencia, mal jubilados. Si el Supremo Gobierno derogó por ilegal el decreto 615 de 22 de Marzo de 1921 y lo reemplazó por el 423 de 15 de Marzo de 1923, lógico es que al cambio de tales disposiciones afecte a todo el personal que ellas expresamente mencionan y no sólo a una parte de él como ocurre en la actualidad.

Los jubilados bajo la nueva ley tienen derecho indiscutible a que se rectifique su decreto de jubilación, si él se basa en la clasificación primera ya derogada por ilegal, y a gozar de su renta verdadera desde la misma fecha que el personal en actual servicio disfruta de la suya.

4.o Aplicación leal y efectiva del artículo 102 de la ley, que otorga a todo profesor normalista o propietario la garantía de recibir sin examen previo su primer ascenso de categoría, de escalafón o de empleo, dsde que entró en vigor la ley 3654. Esta garantía legal, claramente considerada en el decreto 423 y en su oficio complementario 447, prácticamente no se cumple con daño evidente de los interesados y también con mnoscabo del prestigio de las propias disposiciones legales y gubernativas quela establecen y reglamentan.

5.o Reconocimiento esplícito del derecho a figurar en el 2.o escalafón, que asiste a los **aspirantes** que rindieron examen de admisión con anterioridad a la ley e ingresaron al servicio después que ésta entró en vigor. Dicho examen está reconocido en el art. 104 de la ley y su alcance a un **nombramiento en propiedad** lo establece el art. 14 del decreto 4310 de 13 de Mayo de 1910, que reglamentó tales exámenes.

Por otra parte, la situación de los "aspirantes examinados" es enteramente análoga a la de los demás "incorporados" a que se refiere el Oficio Ministerial N.o 447.

6.o Mantenimiento de la integridad de la doctrina que condujo al profesorado al triunfo legal y administrativo de su verdadera clasificación.

Ateneo de Santiago

LA VELADA LITERARIA DE MAÑANA

Mañana, a las seis y media de la tarde, el Ateneo de Santiago celebrará una interes velada literario musical, qu ar por los intelectuales participarán, promete contecimiento artís Por primera v en el Ateneo, Lastarria Caver joven, cuyos dejó anotados licación de miento personal de esta joven escritora que hará la lectura de uno de sus mejores cuentos, será por demás interesante.

El poeta don Carlos Casassus, dará a conocer algunos de sus mejores poemas, aún inéditos, que confirmarán la justa reputación de que goza este joven intelectual en nuestros círculos sociales y artísticos.

La señora Della Smith de De la Fuente, notable artista del canto, que ha sido tan aplaudida en diversas fiestas sociales, interpretará escogidos trozos clásicos con su bella voz de soprano.

Por los datos que anotamos, esperamos que nuestros círculos intelectuales y nuestra sociedad, se congregarán mañana Lunes en el Salón de Honor de la Universidad de Chile, donde el Ateneo de Santiago, ofrece periódicamente sus interesantes veladas.

Las Almorranas se curan en 6 a 14 días

Se garantiza que el UNGUENTO PAZO curará las almorranas simples, sangrantes con picazón o externas, en 6 a 15 días o se devolverá el dinero. Hecho por la PARIS MEDICINE Co. St. Louis E. U.

Corresponsal Dactilógrafo
en francés e inglés, se necesita para una empresa minera en Bolivia. Dirigir ofertas con referencias a
C. H. Casilla 938.- Valparaíso

INFORMACIONES COMERCIALES, P

Mercado de metales

NUEVA YORK, 26.—El cobre se cotizó hoy a razón de 13 dólares las cien libras.

El estaño se cotizó hoy a razón de 48,875 dólares las cien libras, para pago al contado.—(U. P.)

El precio del trigo

CHICAGO, 26.—El trigo se cotizó hoy en la siguiente forma:

Para entrega en Julio, 136 1|2 centavos oro el bushel.
Para entrega en Agosto, 135 1|4 centavos oro el bushel.
Para entrega en Setiembre, 138 centavos oro el bushel.—(U. P.)

El precio del maíz

CHICAGO, 26.—El maíz se cotizó hoy en la siguiente forma:

Para entrega en Julio, 109 1|4 centavos oro el bushel.
Para entrega en Agosto, 106 centavos oro el bushel.
Para entrega en Setiembre, 99 5|8 centavos oro el bushel.—(U. P.)

El precio de la avena

CHICAGO, 26.—La avena se cotizó hoy en la siguiente forma:

Para entrega en Julio, 54 centavos oro el bushel.
Para entrega en Agosto, 49 1|2 centavos oro el bushel.
Para entrega en Setiembre, 51 5|8 centavos oro el buselh.—(U. P.)

Los cambios

NUEVA YORK, 26.—Se han fijado hoy los siguiente tipos de cambio:

Gran Bretaña, 4.40 3|5 dólares por libra esterlina.
Francia, 5.12 centavos oro por franco.
Bélgica, 4.32 3|4 centavos oro por franco.
Italia, 4.60 3|4 centavos oro por lira.
Alemania, 4.210 millones de marcos [illegible] dolar.
Suiza, 18.39 centavos oro por franco.
España, 13.38 centavos oro por peseta.
Argentina, 32.73 centavos oro por nacional.
Chile, 10.25 centavos oro por peso.
Japón, 41.25 centavos oro por yen.
Brasil, 9.70 centavos oro por un mil reis.—(U. P.)

Cotización de las acciones salitreras

LONDRES, 26.—Las acciones de compañías salitreras de Chile se cotizan en la siguiente forma:

Angela, 49 chelines.
Alianza, 440 chelines.
New Paccha, 24 chelines.
Nueva Tamaruga, 65 1|2 chelines.
Pan de Azúcar, 51 chelines.
Rosario
Salar
Santa
Tarapa
chelines
Londr
Aguas
Anglo
Lauta
Liverp
Santiag

Las cos el her d

ROMA, 26
nacional de
conocer los
bre las co
mstran
misferio
yendo Ru
una lige
las del

INPONGASE DE LOS "PA ASATIEMPOS" QUE SE PUBLICAN EN PENUL- TIMA PAGI NA

AJEDREZ
MAH-JON G
ROMPE -CABEZAS

"LA ITAL A"

COMPAÑIA ITALIANA DE SEGUROS CONTR A INCENDIOS Y RIES SGOS MARITIMOS
ESTABLECIDA EN VALPARAISO
AUTORIZADA POR DECRETO SUPREMO DE JUNIO 1 4 DE 1899

50.a MEMORIA

Que el Directorio presenta a la Asamblea General de Accionista s el 25 de Julio de

SEÑORES ACCIONISTAS:

En conformidad a lo dispuesto en los Estatutos, el Directorio tiene el honor de presentar lance y la Cuenta de Ganancias y Pérdidas correspondientes al primer seme stre del año en curso.

La cuenta de Ganancias y Pérdidas, después de efectuar la necesaria provisión para dientes, arroja una utilidad líquida de ....$
que agregada al Fondo para Futuros Dividendos de ....

forma un total disponible de ....$

Proponemos distribuir esta suma en la forma siguiente:
Repartir a los Señores Accionistas un dividendo de $ 20 por acción ....$
Pasar a Fondo de Responsabilidad de Accionistas ....
Y dejar en el Fondo para Futuros Dividendos, el saldo de ....
$

Aceptada la distribución anterior, los fondos de la Compañía quedarían como sigue:
Capital pagado ....$
Fondo de Reserva ....
Fondo de Reseguros ....
Fondo de Responsabilidad de Accionistas ....
Fondo para Futuros Dividendos ....
$

Durante el curso del semestre, tuvimos que lamentar el fallecimient o del antiguo director de la Compañía, señor don Miguel Boccardo, de cuyos valiosos servicios prestados a la Compañía, dejamos constancia.

Para llenar la vacante dejada por el señor Boccardo, el Directorio d esignó al director suplente B. Tassara, y para reemplazar a éste, designó al accionista señor Pe dro Bassino. Sometemos bramientos a la aprobación de la Junta.

Corresponde también a la Junta designar dos Inspectores propietar ios y dos suplentes para el de las Cuentas del semestre en curso.

ANGEL MINETTI, Presidente
CAMILO MORI, Secretario

BALANCE DE LA COMPAÑIA DE SEGU ROS "LA ITALI"

AL 30 DE JUNIO DE 19 924

DEBE

Capital	$ 1.500,000.00
Fondo de Reserva	250,000.00
Fondo de Reseguros	300,000.00
Fondo Respons. Accionistas	200,000.00
Fondo para Futuros Dividendos	78,302.00
Liquidaciones Pendientes	131,275.06
Dividendos por pagar	5,499.00
Fondo de Retiro de Empleados	23,828.08
Bancos, Saldos en Cuenta Corriente	297,223.70
Primas por Pagar	18,008.50
Cuentas por Pagar	28,767.29
Operaciones Pendientes	43,463.63
Impuesto Re por Pagar	3,055.95
ANANCIAS Y PERDIDAS	154,946.73
	$ 3.034.36 9.94

HABER

	A CCIONES:	
400	Banc Serie o Italiano A., a $ 90.	$ 36,000.00
1,600	Banc Serie o Italiano B., a $ 94	150,400.00
1,000	Cía. Azúc del Refinería ar de Viña Mar, a $ 34	34,000.00
1,014	Cía. Ant $ 7 Salitres de ofagasta, a 5	76,050.00
1,000	Cía. a$ Salit. Loa, 65	65,000.00
2,500	Cía a El Boquete, $ 1	2,500.00
1,050	So lia c. Nueva Ita- , a $ 90	94,500.00
4,000	Cí It $ a. Seguros alo-Chilena, a 12	48,000.00
1,000	C ompañía Seguros Franco-Chilena, a $ 45	45,000.00
1,000	Cía. Seg. La Unión Italo-Chilena, a $ 18	18,000.00
400	Cía. Continental, a $ 20	8,000.00
	Compañía Chilena de Electricidad:	
4,00	0 Acci. Ordinarias de £ 1	180,000.00
1,50	0 Acc. Preferidas de £ 1	
2,50	0 Deventures de £ 1	
4	00 Cía. Ital. del Cavi Telegrafici Sottomarini de Lit. 250 c|u., $ 0.38 la Lit.	$ 38,000.00
	BONOS:	
L	it. 500,000 Consolidato Italiano del 5% a $ 0.36	$ 180,000.00
	$ 200,000 Caja Crédito Hipotecario 8-½%, a 92%.	184,000.00
	$ 50,000 Banco Hipotecario Chile 8-1% a 92%	46,000.00
	$ 40,000 Banco Hipotecario Valp. 8-1% ,a 94%	37,600.00
	Bienes Raíces	
	Banco de Chile, saldo en c|c.	$ 729.01
	Depósitos a Plazo Lit. 15,000, a $ 0.40	6,000.00
	Caja, Existencia	11,304.61
	Cuenta y Documentos por Cobrar, Arriendos, etc.	
	Muebles y Utiles	
	Primas por Cobrar	
	Agentes, saldo en c|c.	

GANANCIAS Y PERDIDAS

DEBE

		063.83
Siniestros, Incendios y Marítimos	$ 153,	,333.76
Reseguros y Cancelaciones	269	
Comisiones, Gastos Generales y de		,821.10
Agencias, etc.	21	,254.36
Impuesto a la Renta -Utilidades		4,946.73
SALDO, Utilidad	15	6,419.78
	$ 7	

HABER

Primas de Seguros
Arriendos, intereses, dividendos y utilidad avalúo acciones

Valparaíso 30 d nio de 1924

ROBERTO RUIZ
Contador

CAMILO MORI
Gerente

NFORME

May Hemos examinado con toda atenció el presente balance, encontrando conforme los saldos del y Valores en Cartera a contabilidad es llevada con la más perfecta claridad y co Nos es grato dejar constancia qu

FEDERICO **ANTONIO TAVOLARI**
Inspectores de cuentas

VALPARAISO

(AGENCIA: ESMERALDA 109)

INFORMACIONES DEPORTIVAS

BASKET-BALL

En la cancha de la Plaza de La Unión, se jugarán hoy cuatro interesantes matchs por la 3.ª y 4.ª división de la competencia oficial de basket ball, que ha venido desarrollando la Asociación de Basket Ball de Valparaíso.

CAMINATA A EL SALTO

A las 9 de la mañana se dará la partida desde el diario "La Unión", a la gran caminata que ha venido organizando el Arturo Prat F. C. con la aprobación unánime de los aficionados y deportistas en general.

Se prevé que la competencia resultará muy interesante porque participarán marchadores de Valparaíso, Santiago y Chillán, de manera que la lucha será reñida.

Se disputa en esta prueba la valiosa copa donada por el senador señor Rafael Luis Barahona y numerosos y valiosos premios donados por distinguidos deportistas porteños.

INTERCITY BANCARIO

En la mañana de hoy, en la cancha del Badminton, en el Valparaíso Sporting Club se jugará el intercity concertado entre los cuadros de las oficinas de Valparaíso y Santiago del Banco Anglo Sud Americano, encuentro que promete resultar lleno de interés y alternativas, debido a que en ambos elencos militan jugadores de valer.

Numerosas familias han sido invitadas a presencar el encuentro, y además asistirá el personal de la oficina de Valparaíso.

Después del match, que se empezará a las 11 de la mañana, los porteños ofrecerán a sus visitas un gran almuerzo en los comedores del Paddock del Sporting.

Se disputa en este encuentro la copa D. C. Duncan' donada expresamente por el gerente de Valparaíso, y un juego de once medallas de plata.

PARTIDAS DE LA LIGA VALPARAISO

En la tarde, y conforme con el calendario oficial de la competencia, en las canchas del Sporting se desarrollarán las partidas de la Liga Valparaíso, Viña del Mar y Esmeralda, en las cuales intervienen más de 1.500 jugadores.

El match principal de la tarde estará a cargo de los equipos de la Sportiva Italiana y del Diamante, por la primera división de la Liga Valparaíso.

CARRERA INTERNA DEL C. C. ESPAÑOL

Hoy se realizará la carrera interna del Club Ciclista Español, a Placilla ida y vuelta, en la cual se han inscrito todos los novicios de la institución.

Será esta la primera prueba interna de este Club.

EN EL C. C. CHILE

El C. Ciclista Chile de Viña organizará también hoy una carrera interna de ida y vuelta a Quilpué, para su categoría de medio campeones, carrera que es esperada con interés por los socios de la institución.

La pérdida del "Arauco"

Ha sido designado fiscal en el sumario que se instruye para deslindar responsabilidades por la pérdida del vapor "Arauco", el capitán de fragata señor Alvarez.

Por el vapor "Aysen"

Anteayer salió el vapor "Aysen" de la Cía. Sud Americana de Vapores, llevando numerosos pasajeros de cámara y cubierta.

Anotamos entre los primeros:

Para Arica: señor Carlos Silva Vildósola y señora Amelia Pastor de Silva.

Para guayaquil, el periodista porteño, señor José Novoa Orellana, quien va como corresponsal de importantes órganos de la prensa nacional.

Para Antofagasta, el prestigioso abogado de ese puerto, señor Alberto Cabero.

Para Tocopilla, el señor Vital Silva Campos.

Para Iquique, el señor Marcos Cicarelli.

En cubierta va para Antofagasta un enganche de la Asociación de Productores de Salitre de Chile procedente de Tomé, compuesto de 130 personas.

GUIA DE DESPACHADORES DE ARUANA

HERNAN VIGIL
Agente General de Aduana
SERRANO 169
VALPARAISO

La carestía de los alimentos

Anoche se efectuó el primer comicio público organizado por el Comité de Expertos pro alimentación, que ha iniciado un movimiento de opinión tendiente a conseguir la restricción de las exportaciones de frutos del país, como un medio de llegar a este resultado.

Aún cuando se trataba de un comicio preparatorio, que fué anunciado con poca anticipación hubo una buena concurrencia, lo que demuestra el interés de todos por el resultado final de esta campaña, sin duda alguna de las más interesantes que se ha iniciado en este puerto.

Varios oradores dieron a conocer al público lo que se piensa y se desea hacer, siempre que se cuente con la cooperación del público consumidor, y se anunció que próximamente se organizará una gran comición al que se invitará a participar a todos los elementos sociales de Valparaíso.

LAS REFORMAS DEL ARANCEL ADUANERO

LAS OBSERVACIONES QUE FORMULARA LA CAMARA NACIONAL DE COMERCIO ESTARAN INSPIRADAS EN LA PROSPERIDAD DEL PAIS

La Cámara Nacional de Comercio de Valparaíso ha dirigido al presidente de la Comisión Revisora del Arancel Aduanero en Santiago, la siguiente nota:

"26 de Julio de 1924.—Señor presidente de la Comisión Revisora del Arancel Aduanero.—Santiago.—Muy señor nuestro:

En el diario "La Nación" de fecha 25 del presente, se da cuenta de una reunión celebrada por el directorio de la Sociedad de Fomento Fabril, en la que algunos directores de esa institución analizaron y explicaron el alcance de ciertos ataques que aseguraron se habrían dirigido a la H. Comisión de que usted es digno presidente, con motivo del proyecto de reforma arancelaria aprobado por ustedes.

Ahora bien, analizando situaciones particulares, los señores directores de la Sociedad de Fomento Fabril a que hace referencia la crónica, llegan a asegurar que la persona a quien sindican como autora de los ataques, además de haber sorprendido la vigilancia de los periódicos, ha interesado en sus campañas a las Cámaras de Comercio de Valparaíso, con el fin de defender sus propios intereses.

La Comisión de Aduana de la Cámara Nacional de Comercio, que tiene a su cargo el estudio de las reformas al arancel propuestas por esa H. Comisión, se hace un deber en declarar que en ningún momento, tanto la Comisión como la Cámara Nacional de Comercio, ha obrado bajo la presión de personas ni institución alguna, la que tampoco aceptaría, y las observaciones que formule sólo estarán inspiradas en el interés general del país sin considerar pequeños intereses particulares, ya sean de industriales o importadores. Es, pues, falso el concepto emitido y esta Comisión lo rechaza.

Debemos además manifestar a Ud. que la Cámara Nacional de Comercio sólo ha tenido conocimiento de los acuerdos de la Comisión Revisora por su nota de fecha 25 de Mayo del presente año, fecha desde la cual esta Comisión trabajaba denodadamente en el estudio de las reformas al arancel, reuniéndonos día a día, con lo que esperamos poder enviarle nuestras observaciones dentro de un plazo breve. Queremos con esto dejar establecido que no persigue la Cámara Nacional de Comercio al demorar la aprobación del nuevo arancel para favorecer especulaciones, como también se permite esbozar un señor director de la Sociedad de Fomento Fabril, ya que mal podríamos haber terminado un estudio tan vasto y deliberado, como es el que debe hacerse el arancel, en los pocos días que hemos tenido los antecedentes en nuestro poder.

Al permitirme formular a Ud estas observaciones, lo hacemos en la seguridad de que no comparte con las opiniones analizadas y en consecuencia, no pensará un solo instante, de que las observaciones que en su oportunidad formulará la Cámara Nacional de Comercio puedan estar inspiradas en principios que no sean otros que los grandes y sagrados de la prosperidad nacional.

Saludan al señor Presidente.—**Comisión de Aduana de la Cámara Nacional de Comercio.**"

Ensanchamiento de la Avenida Errázuriz

El ensanchamiento de la Avenida Errázuriz es un asunto que desde mucho tiempo preocupa a nuestras autoridades y jamás se ha podido realizarlo por que siempre se ha tropezado con inconvenientes graves, siendo el más graves el no retiro de las antiguas líneas de ferrocarril, a los terrenos que han sido ganados al mar con las nuevas obras de puerto.

Pues bien, se nos ha manifestado que las líneas pueden trasladarse el día de mañana si se desea e inmediatamente acometer la obra, para dar a la Avenida el ancho necesario.

El trabajo se podría iniciar desde luego desde el Pasaje Ross.

El doctor don Benjamín Manterola

Por la combinación transandida de ayer tarde se dirigió a Europa el doctor don Benjamín Manterola, que va a Suiza, comisionado por nuestro Gobierno para estudiar los problemas médicos relativos a la asitencia social.

Reemplazará al doctor Manterola, mientras dura su ausencia, en la atención de los servicios de la Inspección Sanitaria de Valparaíso, el doctor don Manuel R. Ramírez.

El vapor "Hesperos"

Por comunicaciones que se recibieron en la tarde de ayer en la Dirección del Territorio Marítimo, se sabe que el vapor "Hesperos" ha partido de Punta Arenas con destino a Coronel.

DE NUESTROS CORRESPONSALES

MOVIMIENTO MARITIMO EN EL PAIS

(De nuestros corresponsales, por telégrafo)

Iquique: 26 de Julio

AYER LLEGARON:
El Quito, de Antofagasta.
El La Paz, del Sur.
HOY SALIERON:
El Santa Elisa, a Nueva York.
El Santa Luisa, a Valparaíso.
El [illegible]
El Ansaldo San Giorgio, a Punta Arenas.

Antofagasta: 26 de Julio

AYER LLEGARON:
El Palena, de Iquique.
El Río Bueno, de Iquique.
El Santa Elisa, de Valparaíso.
El Valparaíso, del Sur.
AYER SALIERON:
El Palena, a Coquimbo.
El Río Bueno, a Valparaíso.
El Santa Elisa, a Iquique.
El Valparaíso, a Iquique.
HOY LLEGARON:
El Santa Luisa, de Iquique.
El Chile, de Iquique.
El Maipo, de Valparaíso.
HOY SALIERON:
El Santa Luisa, a Valparaíso.
El Chile, a Coquimbo.
El Maipo, a Iquique.

Valparaíso: 26 de Julio

AYER LLEGO:
El La Paz, de Londres.
AYER SALIERON:
El Taltal, para Arica.
El Flora, para Arica.
HOY LLEGA:
El Alba, de Lirquén.
EL LUNES 28 LLEGAN:
El Antártico, de Punta Arenas.
El Río Bueno, de Iquique.
El Chile, de Arica.
EL LUNES 28 SALE:
El Saint Louis, para Hamburgo.
EL MARTES LLEGA:
El Tarapacá, de Puerto Montt.
EL MARTES SALE:
El Araucanía, para P. Montt.

San Antonio: 26 de Julio

AYER LLEGARON:
El Adriana, de Valparaíso.
El Orita, de Valparaíso.
El Wido, de Valparaíso.
AYER SALIO:
El Orita, de Coronel.
HOY SALIERON:
El Wido, a Talcahuano.
El Adriana, a Arica.

Talcahuano: 26 de Julio

AYER SALIO:
El Apolo, a Punta Arenas.
HOY SALIERON:
El Almagro, a New York.
El Tarapacá, a Arica.

El Lunes se hará la prueba de la electrificación

El Lunes próximo se hará la prueba oficial del primer tren eléctrico que correrá entre Valparaíso y Llay-Llay.

El tren saldrá de esta última estación en las primeras horas de la mañana del Lunes y llegará como ya lo hemos dicho, hasta la estación del Barón.

El raid del bote volador al Norte

Ayer salió de este puerto el "Ellicura", que va a recorrer la costa para informar sobre el estado del tiempo.

En caso que el tiempo en la costa del Norte sea bueno, es posible que el raid del bote volador al Norte, se realice en los primeros días de la semana que hoy se inicia.

AVISOS DE VAPORES

GRACE LINE
"SANTA LUISA", 6 DE AGOSTO
SALDRA DE VALPARAISO A LA 1 P. M.
GRAN REBAJA EN LOS PRECIOS DE PASAJES A NUEVA YORK
PROXIMAS SALIDAS: SANTA TERESA . 20 Agosto
SANTA ANA . . . 3 Setiembre
SANTA ELISA . . 17 Setiembre
Soliciten pormenores de los Agentes:
GRACE y Cía (Chile) S. A.
HUERFANOS 1087, SANTIAGO

Compañía Sud-Americana DE VAPORES
SERVICIO DIRECTO RAPIDO A NEW YORK
en 18 días, con escala en Antofagasta, Iquique, Callao, Payta y Cristóbal. PROXIMAS SALIDAS
"ACONCAGUA" Sábado 2 de Agosto, a la 1 P. M.
"TENO" Sábado 30 de Agosto, a la 1 P. M.
POR ESTA LINEA SE EXPIDEN PASAJES DIRECTOS A EUROPA, EN COMBINACION CON LA
CUNARD LINE
SERVICIO A GUAYAQUIL
con escalas en Coquimbo, Antofagasta, Gatico, Tocopilla, Iquique, Caleta Buena, Arica, Ilo, Mollendo, Chala, Pisco, Tambo de Mora, Callao, Salaverry, Pacasmayo, Eten, Pimentel
Próximas salidas:
"PALENA" Viernes 8 de Agosto, a las 4 P. M.
"HUASCO" Viernes 22 de Agosto, a las 4 P. M.
SERVICIO A PIMENTEL
con escala en Coquimbo, Huasco, Caldera, Chañaral, Taltal, Antofagasta, Iquique, Pisagua, Arica, Ilo, Mollendo, Lomas, Pisco, Cerro Azul, Callao, Huacho, Supe, Huarmey, Casma, Samanco, Chimbote, Salaverry, Pacasmayo, Eten y Pimentel.
Próximas salidas
"IMPERIAL" Viernes 1.o de Agosto, a las 4 P. M.
"CACHAPOAL" Viernes 15 de Agosto, a las 4 P. M.
TARIFA REDUCIDA EN LOS PASAJES DE CAMARA DE LAS LINEAS A GUAYAQUIL Y PIMENTEL, ENTRE PUERTOS CHILENOS: ANTOFAGASTA, $ 125; IQUIQUE, $ 171; ARICA, $ 192
Al solicitar un pasaje es indispensable la presentación del Certificado de vacuna
WESSEL, DUVAL & Cía.
HUERFANOS ESQUINA MORANDE, AGENTES
COMPAÑIA TRANSPORTES UNIDOS
Estado esquina Delicias, Sub-Agentes

Soc. Anón. Com. Braun & Blanchard
SERVICIO DE VAPORES
"SANTIAGO" Saldrá para Puerto Montt el 29 de Julio y recibirá carga para Ancud, Quicaví, Quenchi y Calbuco. Este vapor no acepta pasajeros.
"TARAPACA" Saldrá de Valparaíso para Arica el 30 de Julio, con escalas en Coquimbo, Huasco, Caldera, Taltal, Antofagasta, Tocopilla, Iquique, Caleta Buena y Pisagua. Este vapor no acepta pasajeros.
"CHILOE" Saldrá de Valparaíso el 8 de Agosto con destino a Punta Arenas, con escalas en San Antonio, Tomé, Talcahuano, Coronel, Corral, Puerto Montt-Castro.
Este vapor tiene espléndidas comodidades para pasajeros de cámara.
AUGIER, BENAVIDES & Co. Calle Bandera 180 SANTIAGO
BLANCO 957 - 959 Teléf. Autom. 2747—Nacional 261 VALPARAISO

Compañías de Vapores
Hamburgo Sud-Americana & Hamburgo Amerika Linie
Líneas de vapores rápidos y de gran lujo, de Buenos Aires a Hamburgo, con escalas en Montevideo, Santos, Río de Janeiro, Lisboa, Vigo, BILBAO, BOULOGNE - SUR - MER (Vía París), y de Buenos Aires, directamente a Vigo, Coruña y Hamburgo.
PROXIMAS SALIDAS:
H. S. D. G.
ANT. DELFINO . . 20,000 ton. Agosto 28
CAP NORTE . . . 20,000 ton. Setiembre 25
CAP POLONIO . . 30,000 ton. Octubre 9
ANT. DELFINO . . 20,000 ton. Noviembre
H. A. L.
WURTTEMBERG . Agosto 14
BADEN .. .. Setiembre 18
BAYERN .. .. Octubre 23
WURTTEMBERG . Noviembre 13
AGENTES GENERALES: WEBER & Cía.
SANTIAGO Galería San Carlos 11
VALPARAISO BLANCO N.º 817
CONCEPCION B. Arana N.º 251
SUB-AGENTES EN SANTIAGO: A. SALAS Y CIA. CIA. CHILENA DE TRANSPORTES: Huérfanos 780

P. S. N. C.
VAPORES PARA EUROPA
ORITA. 2 Agosto
OROYA. 6 Setiembre
ORIANA. 20 Setiembre
1 P. M. Para Antofagasta, Mejillones, Iquique, Arica, Mollendo, Callao, Balboa, Cristóbal, Habana, Coruña, Santander, La Rochelle, Pallice y Liverpool.
VAPORES PARA NUEVA YORK
GRANDES REBAJAS DE PRECIOS
Essequibo 13 Agosto
Ebro....... 10 Setiembre
Essequibo 8 Octubre
1 P. M. Para Antofagasta, Iquique, Arica, Mollendo, Callao, Salaverry, Paita, Balboa, Cristóbal, Habana y Nueva York.
The Pacific Steam Navigation Company
SANTIAGO AGUSTINAS 1017—CASILLA 536
VALPARAISO CALLE BLANCO—CASILA 934
Sub-Agentes en Santiago
TRANSPORTES UNIDOS ESTADO ESQUINA DELICIAS
EXPRESO VILLALONGA AGUSTINAS 840

INFORMACIONES DEL INTERIOR

ANTOFAGASTA

Fallece en Calama un gran orador boliviano

(De nuestro Corresponsal, por Telégrafo)

ANTOGAGASTA, 26.—En la mañana de hoy ha fallecido en Calama el Senador boliviano don Domingo Ramírez, que se encontraba en esta ciudad desterrado por el Gobierno de su país. El señor Ramírez era el primer orador de Bolivia. Su fallecimiento ha sido muy sentido entre los miembros de la colonia boliviana de ésta.

DE LOS ANDES

AGRADECIMIENTOS

Doy los más sinceros agradecimientos a los facultativos de esta ciudad, señores Bernardo Salas Muñoz y Ramón Trincado del Villar por la feliz operación que me hicieron el 26 de Junio sacándome un gran tumor, del cual padecía, encontrándome ya completamente restablecida. — **Carmen González de G.**

Los Andes, Julio de 1924.

CICLISTAS
Forros y Cámaras "PIRELLI", recién llegados, ofrezco sólo por 15 días, a los siguientes precios:
Cámaras... ... ... $ 8.00, c|u.
Forros... ... ... $ 15.50, c|u.
Tubulares.. ... ... $ 29.00, c|u.
JUAN B. VALLE.—Morandé 640

NO BUSQUE ENTRETENCION FUERA DE SU HOGAR
Ocupe sus horas de descanso entreteniéndose con los juegos publicados por "La Nación" en sus ediciones dominicales. Escríbanos enviándonos sesenta centavos y dándonos el nombre del juego por el que tenga interés y usted lo recibirá por el próximo correo, elegantemente impreso en cartulina.

CONCEPCION

El proyecto de impuesto a los vinos y chichas encuentra resistencia

(De nuestro Corresponsal, por Telégrafo)

CONCEPCION, 26.—El proyecto de impuesto de vinos y chichas colocado en la tabla de la Cámara ha encontrado viva resistencia en esta provincia, donde los vinicultores forman un gran número. Entrevistado por "La Nación" el señor Oscar Rioseco, presidente de la delegación de la Liga de Viticultura, expresó que lo consideraba ilegal, inconveniente e inoportuno y que todos los viticultores lo estiman desgraciado y un golpe de muerte para ellos.

El anuncio de la redacción del mensaje del escalafón militar, causa buena impresión

(De nuestro Corresponsal, por Telégrafo)

TALCAHUUANO, 26.—Las noticias llegadas de esa capital sobre la redacción del mensaje de escalafón especial para los oficiales de Artillería de Costa han causado magnífica impresión en las reparticiones de la Armada, de este puerto.

Algunos oficiales me han manifestado que no dudan de que el Congreso aprobará este proyecto de ley que no originará mayor gasto a la nación.

VALDIVIA

Cae una granizada en Valdivia

(De nuestro Corresponsal, por Telégrafo)

VALDIVIA, 26.—Esta mañana cayó una gruesa y prolongada granizada en esta ciudad, quedando las calles con un manto blanco de nieve, lo que no se presenciaba desde hace algún tiempo. Noticias llegadas de otras provincias hacen saber que los fríos son intensísimos y que está nevando.

Se condena a presidio perpetuo al autor de un crimen

(De nuestro Corresponsal, por Telégrafo)

VALDIVIA, 26.—El juzgado condenó a presidio perpetuo a Facundo Primitivo Contreras, que el año antepasado ultrajó y dió muerte a una niñita de 4 años, cuyo nombre era Berta Vargas García. Este crimen procuró intensa y dolorosamente al vecindario.

Una placa conmemorativa del nacimiento de Camilo Henríquez

(De nuestro Corresponsal, por Telégrafo)

VALDIVIA, 26.—Se ha colocado en las aulas de la Escuela Normal una placa conmemorativa del nacimiento del prócer Camilo Henríquez, donada por el notario don José Miguel Varela, con una leyenda del periodista Ludovico Barra, premiado por el Comité Patriótico Municipal. El discurso de estilo en este acto conmemorativo fué pronunciado por el profesor de la Escuela Normal, señor Luis Dinamarca.

Para el cargo de secretario y Receptor de Quinchao

(De nuestro Corresponsal, por Telégrafo)

VALDIVIA, 26.—Para el cargo de secretario judicial y receptor de Quinchao, la Corte de Apelaciones ha propuesto a los señores Ignacio Arancibia Niño y José Guillermo Moraga.

Fallece un obrero jubilado

(De nuestro Corresponsal, por Telégrafo)

VALDIVIA, 26.—Ha fallecido en esta ciudad don José Velásquez Oyarzún, antiguo y honrado obrero jubilado por la fábrica de Rudloff Hnos. El extinto era miembro de numerosas colectividades obreras de Valdivia. Sus funerales se realizarán esta tarde por cuenta de la Sociedad La Fraternidad.

FABRICA DE ROPA HECHA
NECESITO CORTADOR
modelista competente. Tratar: de 1 1|2 a 2 1|2.
ROSAS 2073

DEFUNCION

Ha dejado de existir nuestra querida madre doña

Carmen Rosa Munizaga v. de de la Cruz

Sus restos serán conducidos al Cementerio General mañana Lunes 28, a las 10 A. M., saliendo el cortejo de su casa habitación, Rosas 1175.

LA FAMILIA

DEFUNCION

Ha fallecido doña

Carmen Madariaga de Casaubon

Rogamos a nuestras relaciones se sirvan acompañar sus restos al Cementerio Católico, hoy a las 2.30 P. M. El cortejo partirá desde su casa habitación, San Francisco N.o 342.

Julio Casaubon y familia.

DE NUESTROS CORRESPONSALES

LLANQUIHUE

EL DEMENTE MARCELINO MANCILLA

ULTIMA A PUÑALADAS A SU MADRE Y HIERE GRAVEMENTE A SUS HERMANOS

(De nuestro corresponsal, por telégrafo)

CALBUCO, 26.—Ha sido detenido para enviarlo a Santiago, a donde se le internará en la Casa de Orates, el demente Marcelino Mancilla, que la noche del Miércoles ultimó a puñaladas a su madre, porque salió en defensa de sus hermanos a quienes había herido gravemente.

Este hecho, del cual dimos cuenta ayer, se desarrolló en Dalias, caserío cercano a este pueblo, en la siguiente forma:

En el lugar citado vivía una modesta y honrada familia de obreros, compuesta de Fidelia Vargas v. de Mancilla y tres hijos, hombres ya, que trabajaban esforzadamente para satisfacer las necesidades del hogar común y dar a la madre anciana y achacosa el descanso y el alivio que como hijos amantes anhelaban para ese ser querido.

Pero uno de ellos, Marcelino cayó poco a poco, en el funesto vicio del alcohol.

A consecuencia de ésto en los últimos tiempos, Marcelino sufría fuertes trastornos cerebrales; cada vez que bebía, perdía los sentidos y se apoderaba de él la rabia inconsciente.

Así las cosas, el Miércoles último llegó a su casa en estado de ebriedad, rabioso, con el ceño descompuesto y en actitudes provocativas.

Cansados sus hermanos de estas escenas, repetidas con tantas molestias y causas de tantos sinsabores, quisieron reprender al pobre descarriado, y con palabras serenas, tranquila, para no excitarle, le instaron a corregirse.

Esto bastó para despertar los instintos sangrientos que el alcohol venía infiltrando en el corazón de Marcelino, y sacando un afilado cuchillo, atacó a puñaladas a sus hermanos.

Al ruido de la reyerta acudió Fidelia, la madre de aquellos 3 hombres desgraciados.

Un cuadro horrible se presentó a su vista: en el suelo yacían los dos heridos, y junto a ellos, en actitud de proseguir su obra fratricida, estaba aun el loco empuñando en la diestra el cuchillo, del que chorreaba la sangre en abundancia.

Con los brazos abiertos se abalanzó Fidelia sobre el asesino, segura de que el hijo amado no resistiría el mandato de su voz, y anhelosa, desesperada, para defender aun a costa de su vida la de aquellos dos seres que yacían en el suelo entre charcos de sangre aún humeantes.

Pero el loco, fuera de sí, en el paroxismo del furor, no oyó las súplicas de su madre.

Y, sintiéndose estorbado por aquellos brazos que con fuerza de acero le aprisionaban, levantó en alto el cuchillo y lo hundió en el cuerpo de la autora de sus días.

El cuerpo se desplomó; pero el fratricida y parricida, fuera de sí, loco, tomó de los cabellos el cuerpo inanimado y lo acribilló a cuchilladas, hasta que las fuerzas le abandonaron.

SERVICIO METEOROLOGICO DE "LA NACION"

26 de Julio de 1924

ANUNCIOS METEOROLOGICOS

Fríos intensos (Cold Wave) en las provincias del Sur del país

CARACTERES GENERALES DEL TIEMPO

El cambio de régimen atmosférico producido en el día de ayer vino a confirmar plenamente nuestros pronósticos.

En la actualidad se ha producido un alza transitoria de la presión atmosférica, y dadas las condiciones meteorológicas, el estado del tiempo se manifestará como sigue:

a) Tiempo variable en general, con alternativas de nublados y claros, especialmente en el Sur. A partir de hoy, la presión atmosférica principiará a bajar nuevamente y coincidirá con el descenso del barómetro, una bonanza transitoria en las provincias de la zona central. En todo caso, este último es un fenómeno eventual.

b) El frío recrudecerá en forma extraordinaria en las provincias del Sur del país, dando origen a la formación de una onda fría (Cold Wave) que afectará gradualmente una considerable extensión de nuestro territorio. Las temperaturas mínimas descenderán bajo cero y habrá intensas heladas en el valle central.

Dentro de 48 horas habrá nuevos cambios atmosféricos.

ANUNCIOS PARA LA ZONA NORTE

Descenso general de la temperatura.

Heladas en Coquimbo.

Vientos dominantes del Sur.

ANUNCIOS PARA LA ZONA CENTRAL

Posiblemente se observará una bonanza transitoria, continuando luego el estado atmosférico variable, con alternativas de nublados y claros.

La temperatura se manifestará muy fría.

ANUNCIOS PARA LA ZONA SUR

Fríos intensos se dejarán sentir en las provincias del Sur del país; la onda fría (Cold Wave) llegará pronto hasta la provincia de Concepción, haciendo descender las temperaturas mínimas bajo cero.

En los próximos días se desarrollará nuevamente mal tiempo.

ANUNCIOS PARA LA COSTA

El estado atmosférico tenderá a normalizarse transitoriamente en todo el litoral.

La temperatura descenderá.

Soplarán vientos del Sur y Suroeste.

Habrá marejada.

MAREAS. — Pleamar en Valparaíso a las 6h. 59m. y a las 19h. 17m.

CONJUNCION. — El planeta Venus estará en conjunción con la Luna a las 14h. 46m. a 1° 7' Sur.

Nota. — Estos anuncios se transmiten por radiotelefonía a todo el país.

Impónganse de la Conveniente e Importante Baratura

del Lunes 28, Martes 29, Miércoles 30 y toda la semana restante

Fijarse con atención en la lista de precios que abajo detallamos para convencerse de la enorme ventaja de comprar en estos días de baratura.

SECCION PARAGUAS Y BASTONES

PARAGUA de algodón para señora c|u.	$ 15.00
PARAGUA de algodón alta fantasía, última moda, c|u.	18.00
PARAGUA de seda para señora c|u	40.00
PARAGUA de seda, surtido completo, última moda c|u.	70.00
PARAGUA de seda inglesa para hombre c|u.	56.00
PARAGUA-BASTON, última moda, c|u.	110.00
BASTONES malaca, última creación, c|u.	14.00
BASTONES fantasía, gran novedad, c|u.	15.00

SECCION CAMISERIA Y BONETERIA

CAMISA blanca de día, con pechera última moda, c|u.	$ 14.00
CAMISA de dormir, con adorno última moda, c|u.	14.00
CALZONCILLOS cortos de céfiro de hilo de color, c|u.	8.40
CORBATA fina de seda tejida, última novedad, c|u.	1.80
CALCETINES de algodón, colores de moda, par.	1.40
CALCETINES de algodón color negro, clase extra, par.	1.90
CALCETINES de hilo mercerizado, color negro, par.	3.30
CALCETINES de hilo inalterable, color negro, par.	4.00
CALCETINES de hilo, alta fantasía, par.	5.60
CALCETINES de hilo, de color negro, con flecha, par.	5.60
SUSPENSORES de elástico, clase fina, par.	3.20
SUSPENSORES de elástico, clase escogida.	4.80
LIGA de hilo mercerizado, estilo París, par.	2.50
LIGA de seda la mejor, par.	5.00
PAÑUELO blanco, imitación hilo, c|u.	0.80
POLAINAS de paño inglés, legítimas, par.	16.80
GUANTES imitación gamuza par	6.00
GUANTES de cuero colorado "Perín", par.	19.80
CINTURONES de goma, toda marca, a elegir, c|u.	3.40

SECCION ARTICULOS PARA SEÑORAS

MEDIA lana negra inglesa, par.	$ 7.00
MEDIA hilo color negro, par.	$ 5.80
MEDIA de hilo mercerizado, color negro, par.	$ 6.00
MEDIA de hilo, negro y color con flecha, par.	$ 7.60
GUANTE de previl cortos, color y negro, par.	$ 14.80
GUANTE de cuero, última moda, par	$ 20.00
GUANTE gamuza Mosquetero "Perín" par.	$ 31.30
GUANTE gamuza Mosquetero, clase extra, par.	$ 39.00
GUANTE gamuza Mosquetero, extra, par.	$ 36.00
PAÑUELO blanco de algodón, c|u.	$ 0.50
PAÑUELO color, alta fantasía, c|u.	$ 1.20
GUANTE imitación gamuza Mosquetero, par.	$ 5.20
GUANTE de hilo de color, par.	$ 4.40
PAÑUELO blanco en batista de hilo, con encaje, c|u.	$ 4.00

SECCION PERFUMERIA

POLVOS ANTEA "Rogers y Gallet", caja	$ 5.40
POLVOS COTY, perfume surtido.	6.40
POLVOS Floreal	0.60
POLVOS Talco perfumado	2.50
CREMA "Oattine", caja chica	3.50
CREMA "Oattine", caja grande	7.00
BRILLANTINA en pasta "Royal Vinolia"	2.50
CHAMPU en paquetes	0.25
JABON "Primiale" de glicerina (estlo Pears), caja 8 panes, caja	2.80
JABON "Suavizador", legítimo, caja 8 panes, caja	2.80
JABON Privilegiado pan grande redondo, cada uno	1.20
JABON "Pears" legítimo, c|u.	1.60
JABON Castilla importado, pan corriente, cada uno	0.50
JABON Castilla importado, pan grande, cada uno	1.20
PASTA "Primiale" para dientes, en tubos, tubo	1.50

Y muchos saldos en perfumes LUBIN, COTTY GEROUD, todos puestos en venta a precios de liquidación.

SECCION ARTICULOS PARA HOMBRES

HOJAS "Ever Ready" en paquetes, paquete	$ 4.00
HOJAS "Gillette" en paquetes, paquete	7.80
MAQUINA "Ever Ready" con 3 hojas y estuche	3.60
MAQUINA "Gillette" con 3 hojas y estuche, cada uno	11.80
ISOPO fino para el jabón, c|u.	3.00
TACITA de metal para el jabón, cada una	0.70
ESPEJO de metal especial para viajes, c|u.	3.00
JABON en polvo para afeitarse, en paquete, c|u.	0.60
JABON en barra para afeitarse cada uno	3.00
TALCO perfumado especial para la barba, paquete	2.50
CEPILLOS para dientes, lo más fino, a elegir, c|u.	1.60

SECCION ARTICULOS VARIOS

TOALLAS felpudas blancas con guarda calada, c|u.	$ 5.40
SERVILLETAS de algodón inglés, cada una	1.40
SERVILLETAS de algodón italiano, cada una	1.70
SERVILLETAS de algodón, clase extra, c|u.	2.00
SERVILLETAS de algodón, superior, c|u.	2.40

CARPETAS estampas a $ 12.40, $ 10.20, 8.40, 6.00 c|u. y	5.40
SABANAS angosta para cama, c|u.	11.00
SABANAS de crea, imitación hilo de 200 x 300, c|u.	26.80
SABANAS imitación hilo de 180 por 300, c|u.	24.60
FUNDAS con pequeño deshilado, 110 x 40, c|u.	2.90
FUNDAS con pequeños deshilados, clase extra, 120 x 40, c|u.	3.70
GUANTES de seda color y negro, clase fina, par	5.40

SECCION PAQUETERIA

BOTONES nácar finos, docena	$ 0.40
HUINCHAS en rollos para ropa blanca, c|u.	1.20
CINTA lavable fina, en piezas de 10 metros, la pieza N.o 2, a $ 6.50, N.o 3 a	8.50
HILO mercerizado para tejer, en todos números, ovillo	0.80
HILO mercerizado para zurcir, blanco y negro, caja	1.80
SEDA Nacrita en varios colores, ovillo grande, ovillo	1.40
EXTRAFOR blanco y negro, pieza	1.40
TIJERAS grandes para costura, c|u.	2.40
TIJERAS finas para bordar, c|u.	2.00
TIJERAS finas para uñas, c|u.	2.80
PEINETAS para peinar, buena clase, c|u. 2.40 y	1.40
PEINETAS y broches para el pelo, c|u. 0.80 y	0.60
HORQUILLAS de Ilusión, caja de 72 piezas, caja	0.30
HORQUILLAS onduladas, paquete	0.20
HORQUILLAS rubias, caja	0.30
PALILLOS para tejer, par	0.40
LANA entera inglesa, la madeja de 32 gramos, c|u.	1.60
SERVILETAS fantasía de papel, el ciento	1.80
BROCHES de presión blanco y negro, docena	0.10
ALFILERES gancho de acero, caja	$ 0.25
AGUJAS para coser, buena clase, paquete	0.20
CROCHETS de acero, surtidos, c|u.	0.20

SECCION ENCAJES Y BORDADOS

ENCAJES malla legítima, orilla ancho 1-1|2 ctm., metro	$ 0.80
ENCAJES malla legítima, orilla ancho 2-1|2 ctm., metro	$ 1.50
ENCAJES malla legítima, orilla ancho 3 ctm., metro	$ 1.80
ENCAJES malla legítima, orilla ancho 3-1|2 ctm., metro.	$ 2.00
ENCAJES malla legítima, orilla ancho 4 ctm., metro.	$ 2.50
ENCAJES malla legítima, orilla ancho 6 ctm., metro	$ 3.50
ENCAJES malla legítima, orilla ancho 7 ctm., metro.	$ 3.70
ENCAJES malla legítima, orilla ancho 8 ctm., metro.	$ 4.00
RECORTES malla legítima, orilla ancho 1-1|2 ctm., metro.	$ 1.50
RECORTES malla legítima, orilla ancho 3 ctm., metro	$ 2.00
RECORTES malla legítima, orilla ancho 6 ctm., metro	$ 3.40
RECORTES malla legítima, orilla ancho 12 ctm., metro.	$ 9.00
TIRAS bordadas en pzas. de 4 1|2 metros, orilla ancho, 2 1|2 centímetros, pieza.	$ 1.80
TIRAS bordadas en pzas. de 4 1|2 metros, orilla ancho 4 ctm., pieza.	$ 2.70
TIRAS bordadas en pzas. de 4 1|2 metros, orilla ancho, 5 ctm. pieza.	$ 3.00
TIRAS bordadas en pzas. de 4 1|2 metros, orilla ancho, 8 ctm. pieza.	$ 5.00
TIRAS bordadas en pzas. de 4 1|2 metros, orilla ancho, 10 ctm. pieza	$ 6.50
RECORTE, bordadas en piezas de 4 1|2 metros, orilla ancho, 1 1|2 ctm., pieza.	$ 2.50
RECORTE, bordadas en piezas de 4 1|2 metros, orilla ancho, 2 ctm., pieza.	$ 3.50
RECORTE, bordadas en piezas de 4 1|2 metros, orilla ancho, 3 ctm., pieza.	$ 3.80
RECORTE, bordadas en piezas de 4 1|2 metros, orilla ancho 3 1|2 ctm., pieza.	$ 5.00
ENCAJES a bolillos legítimos, orilla ancho, 2 ctm., metro.	$ 0.80
ENCAJES a bolillos legítimos, orilla ancho 3 ctm., metro.	$ 1.20
ENCAJES a bolillos legítimos, orilla ancho 3 1|2 ctm., mtro.	$ 1.40
ENCAJES a bolillos legítimos, orilla ancho 5 ctm., metro	$ 2.00
ENCAJES a bolillos legítimos, orilla ancho 6 ctm., metro	$ 2.50
ENCAJES a bolillos legítimos, orilla ancho 8 ctm., metro.	$ 3.20
ENCAJES a bolillos legítimos, orilla ancho 10 ctm., metro.	$ 3.50
ENCAJES a bolillos legítimos, orilla ancho 15 ctm., metro.	$ 4.60
RECORTES a bolillos legítimos, orilla ancho 1 ctm., metro.	$ 0.50
RECORTES a bolillos legítimos, orilla ancho 2 ctm. metro.	$ 0.70
RECORTES a bolillos legítimos, orilla ancho 2 1|2 ctm., metro.	$ 0.80
RECORTES a bolillos legítimos, orilla ancho 3 1|2 ctm., mtro.	$ 1.50
RECORTES a bolillos legítimos, orilla ancho 4 ctm., metro.	$ 2.20
RECORTES a bolillos legítimos, orilla ancho 5 ctm., metro.	$ 2.40
RECORTES a bolillos legítimos, orilla ancho 6 ctm., metro.	$ 2.90

Y un saldo en Encajes Valenciennes en piezas de 4 1|2 metros con recortes y orillas igual, a precios de baratura.

SECCION TAPICERIA

JUEGO lanza de bronce para cortina, largo 160 c|u.	$ 28.00
JUEGO lanza de bronce para cortina, largo 180, c|u.	30.00
VARILLA para escalera, c|u.	5.80
BRIN de guarda verde o granate metro	5.80
GUARDA de linoleum inglés con guarda lacre o verde, metro	7.00
LINOLEUM inglés Langaster, ancho 180, metro	19.00
PAÑO para carpeta, ancho 180, metro	18.00
PERGAMOID imitación cuero, clase extra, metro	14.00
PERGAMOID imitación cuero, lo mejor	20.00

VISILLOS lindos dibujos, par	7.00

Estores, cortinas, tafiletes, clavos, galoncitos, brocatos y todos artículos de Tapicería en liquidación durante la semana.

SECCION MODA

UN GRANDIOSO surtido en sombreros adornados en todos estilos y colores, c|u.	$ 70.00
UN LOTE en hormas de paños, todos colores, c|u.	24.00
UN LOTE en hormas de Fieltro Peluche, c|u.	34.00

Y un surtido en Abrigos, Batas, Trajes Sastre, todo a precios de liquidación.

SECCION ROPA BLANCA

CAMISA de día, fileteada en buena tela c|u.	$ 5.00
CAMISA bordada, nuevos dibujos, c|u.	$ 7.00
CAMISA con tiras bordadas, c|u.	$ 7.00
CAMISA bordada a mano, lindo dibujo, c|u.	$ 8.50
CAMISA de noche, fileteada en buena tela, c|u.	$ 9.50
CAMISA de noche, con tiras bordada, c|u.	$ 12.00
CAMISA de noche bordada, nuevos dibujos, c|u.	$ 15.00
CAMISA de noche bordada a mano, último estilo, c|u.	$ 18.50
CAMISA de noche bordada a mano en moletón, c|u.	$ 20.00
PANTALON fileteado en rica tela, c|u.	$ 5.00
PANTALON bordado, dibujos nuevos, c|u.	$ 7.00
COMBINACION camisa-calzón bordada, c|u.	$ 11.00
COMBINACION camisa-enagua fileteada, c|u.	$ 9.50
COMBINACION camisa-enagua, bordada, c|u.	$ 16.00
COMBINACION camisa-enagua, bordada, muy fina, c|u.	$ 20.00
DELANTALES con calado, c|u.	$ 4.00

ROPA BLANCA PARA GUAGUAS Y NIÑITAS

BABERO de piqué fileteado, c|u.	$ 20.00
GORRITA de jersey, c|u.	$ 0.60
GORRITA de punto, buena clase, c|u.	$ 0.80
PALTOCITO de piqué, c|u.	$ 3.00
PALTOCITO de hilo tejido, c|u.	$ 3.50
CALZONCITO de piqué, c|u.	$ 3.40
CALZONCITO en tela fina fileteada, c|u.	$ 1.60
CALZONCITO fileteado y bordado a mano, c|u.	$ 2.80
MANTILLA en rico moletón 100 x 80 fileteada, c|u.	$ 5.00
COMBINACION corpiño-calzón, c|u.	5.60
COMBINACION corpiño - enagua, c|u.	$ 5.60
CAMISA para niña de 6 a 8 años c|u.	$ 4.00
CAMISETAS bordadas a mano sin manga, c|u.	$ 3.40

AJUARES COMPLETOS PARA NOVIAS SECCION BLANCO

JUEGO de Batista Macó, bordado a mano, el juego de 4 piezas,	$ 56.60
JUEGO de Batista extra, bordado a mano con dibujos nuevos, juego	$ 63.00
JUEGO de Batista superior, lindos dibujos, juego	$ 70.00
JUEGO de Batista bordado a mano, con lindas aplicaciones, juego	$ 82.00
JUEGO de Batista bordado a mano, calidad fina, juego	$ 94.00
JUEGO de Batista bordado, clase superior, juego	$ 110.00

Y muchos juegos de batista negro, en color, —en géneros de seda y de hilo,— puestos en ventas a precios de baratura.

SECCION GENEROS

FELPA imitación piel, café, plomo y negro, esp. p. abrigo, ancho 1.30 mts., rebajado	$ 48.00
ASTRAKAN plomo, negro y café, clase muy fina	$ 55.00
PIEL de oso, alta novedad, p. abrigos en todos colores	$ 46.00
GAMUZA de lana francesa, p. abrigos, lindos colores	$ 25.00
TERCIOPELO de lana p. vestidos, todos colores.	$ 23.00
GABARDINAS francesas, pura lana, todos colores	$ 15.00
GABARDINAS francesas, en todos colores, lo mejor	$ 19.80
POPELINAS alta fantasía, esp. p. Camisas	$ 6.80
POPELINA alta fantasía, como seda, última moda	$ 7.20
CEFIROS esp. p. pijamas, gran moda	$ 4.00
CEFIROS esp. p. pijamas, clase extra	$ 5.80
SARGA blanca (polonesa) pura seda, esp. p. forros	$ 6.80
PAÑOS Bruxelas, esp. p. abrigos, ancho 1.40 mts.	$ 23.00

SECCION BLANCOS

BATISTA, esp. para ropa interior, el metro	$ 2.50
BATISTA calada, extra, p. ropa, el metro	$ 2.60
BATISTA calada, extra p. ropa, más fina, el metro	$ 2.80
BATISTA, calidad sup. fina, el mt.	$ 3.20
BATISTA calidad insuperable, el mt.	$ 3.40
BATISTA, calidad muy ancha, clase fina, el metro	$ 4.00
BATISTA Tantulie, o mejor, el metro	$ 5.00
BATISTA, sup., muy buena, el mt.	$ 4.80
BATISTA de hilo puro en color rosa y cielo, el metro	$ 12.80
BATISTA de hilo puro, italiano, el metro	$ 8.00
BATISTA de hilo puro, clase fina, el metro	$ 9.00
CLARIN de hilo finísimo, el mt.	$ 9.20
BATISTA de hilo superfino, extra, el metro	$ 9.80
BATISTA de hilo Genovés, lo mejor, el metro	$ 10.00
IRLANDA de hilo, esp. p. fundas, y almohadas, el metro	$ 8.60
RETORTA de hilo, clase insuperable, el metro	$ 10.00
RETORTA torcida, extra, el metro	$ 13.40
IRLANDA torcida doble, lo mejor, el metro	$ 14.80
CREA de hilo italiano, 1.80 metros ancho, el metro	$ 22.00
CREA de hilo italiano, 2 metros de ancho, el metro	$ 23.80

Recomendamos muy especialmente este renglón, por ser artículos de primera necesidad y sus precios sumamente rebajados.

SECCION MENAJES

OLLAS de fierro enlozado, con tapa estañada de: 12 ctm., 14 ctm., 16 ctm., 18 ctm., 20 ctm., 22 ctm., 24 ctm., c|u. desde	$ 10.50
CACEROLAS fierro enloz. c. tapa estañada de: 10, 12, 14, 16, 20, 22 y 24 ctms., c|u. desde	$ 4.00
SARTENES fierro enloz. de 16, 18, 20, 22, y 24 ctms., c|u. desde	$ 3.00
CUCHILLOS p. cocina, 6", 7", 8", 9" y 12", c|u., desde	$ 3.00
ANAFES de bronce "Pivert", p. alcohol N.o 0 y N.o 1, c|u. desde	$ 32.50
ANAFES p. alcohol, "Express, c|u.	$ 3.50
BETUN p. calzado negro y amarillo caja (Marca "Tigre"), c|u.	$ 0.40
PAÑOS p. limpiar pisos, c|u.	$ 1.60
ESCOBILLONES c. mango p. lustrar pisos, c|u.	$ 12.50
ESCOBILLONES c. mango p. lustrar o limpiar pisos, c|u.	$ 4.90
CERA preparada p. pisos, en tarros de 1|2 y 1 K., c|u. desde	$ 3.00
CERA natural en panes de 1,100 gramos, pan	$ 4.00
ZUECOS, con escarpines, el par	$ 11.50
PLANCHAS económicas con cañón N.o 4, c|u.	11.00
CANASTOS de mimbre, p. guardar ropa, c|u.	$ 24.50
JUEGO 3 servicios lavatorios enlozados, c. 7 piezas, juego	$ 130.00
Polvos p. limpiar plaqués, marca Primialle, tarro	$ 1.20
GATAS p. auto en varias clases, c|u. desde	$ 30.00
CAETERAS, lata 2, 3, 4, 6 tazas, c|u. desde	$ 1.50
PRENSAE p. puré, c|u.	$ 6.50
CONSOLAS frro. estampado, 8 y 10" el par	$ 2.50

SECCION PLAQUE

CENTROS de mesa de cristal con plaqué, c|u.	$ 62.00
BOMBONERAS de cristal con plaqué, cada una	$ 23.00
PASTILLEROS de cristal con plaqué, c|u.	$ 25.00
GALLETEROS de plaqué, c|u. de $ 15 y	$ 36.00
PIKLERA cristal con plaqué, c|u.	$ 36.00
JARROS plaqué p. 1 pza., c|u.	$ 39.50
JARROS plaqué, p. agua 2 pza. c|u.	$ 34.00
JARROS plaqué p. agua, 1 pza., c|u.	$ 30.00
AGUAMANILES de [illegible] c|u. a $ 25 y	$ 28.50
FLOREROS de plaqué, c|u.	$ 30.00
JARDINERAS de metal, c|u.	$ 6.00
VASOS de plaqué p. agua, c|u.	$ 6.50
CUCHARAS alpaca p. mesa, c|u.	$ 3.00
TENEDORES, alpaca, p. mesa, c|u.	$ 3.00
TENEDORES DIXON, p. mesa, c|u.	$ 4.00
CUCHILLOS acero, mango alpaca, cada uno	$ 3.00
CUCHILLOS mango de madera, p. mesa, c|u.	$ 3.00
CUCHILLOS p. postre, c|u.	$ 2.00
TENEDORES alpaca "Raboni", c|u.	$ 2.00
TENEDORES mango de madera, c|u. a $ 0.60 y	1.00
CUCHARITAS p. te, c|u.	$ 1.70
PORTA cubiertos plaqué con figuras, c|u.	$ 2.50
PORTA cubiertos lisos, c|u.	$ 1.50
ANILLOS de plaqué c. figuras, p. servilletas, c|u.	$ 6.50
ANILLOS de plaqué lisos, p. servilletas, c|u.	$ 4.00
MANTEQUILLERAS, c|u.	$ 12.00
CUCHILLOS p. fruta, mango marfilina, doc.	$ 70.00
CARGA papeles de plaqué, c|u.	$ 4.50
TETERA y anafe de metal, c|u.	$ 26.00
DESPERTADORES "Westcloc", c|u.	$ 17.50
COCKTELERAS de aluminio c|u.	$ 6.50

SECCION ARTICULOS PARA REGALOS

FLOREROS de loza japonesa, decorados, 50 ctms. de alto, c|u.	$ 34.90
FLOREROS de loza japonesa, decorados, 35 ctms. de alto, c|u.	$ 29.50
FLOREROS de loza japonesa con pedestal, c|u.	$ 139.00
FIGURAS de bronce con pedestal, cada uno	$ 98.00
QUEMADORES para esencia, Japonesa, c|u.	$ 37.00

Ofrecemos un variado surtido de floreros de porcelana y Cabaret de cristal dorado en estuches con raso de seda, a precios bajísimos y un lindo surtido en figuras de porcelana

SECCION ARTICULOS RELIGIOSOS

ESTAMPAS en cartulinas, colores surtidos, c|u	$ 2.50
POSTALES surtidas, en colores, cada una	$ 0.30
ESTAMPAS chicas surtidas, para libros, c|u. $ 0,10; ciento	$ 8.00
IMAGENES de bulto, 60 ctms., surtida., c|u.	$ 17.50
IMAGENES de bulto, 1 metro, cada una	$ 100.00
ROSARIOS negros, c|u. $ 0.40; la gruesa	$ 54.00
ROSARIOS negros de madera, c|u. $ 1.20	$ 1.20
ROSARIOS de colores surtidos, c|u. 0.70; la gruesa	$ 60.00
MEDALLAS de San Benito, c|u. 0.20; la gruesa	$ 8.40
MEDALLAS del Sagrado Corazón, cada una $ 0.10; gruesa	$ 7.20
MEDALLAS del Sagrado Corazón, cada una $ 0.30 gruesa	$ 16.80
CRUCES negras para rosarios, c|u.	$ 0.20
CRUCIFIJOS de 25 ctms., c|u.	$ 0.80
VINAJERAS de cristal, c|u.	$ 18.00
DETENTES para puertas, c|u.	$ 1.40
ESCAPULARIOS del Carmen, surtidos, c|u. $ 0.30; gruesa	$ 30.00
LIBROS de misa para niños, c|u. a $ 0.60 y	$ 0.80
LIBROS de misa finos, tapa de cuero, c|u.	$ [illegible]
CERILLA para gas, paquete de una docena, c|u.	$ [illegible]
ENCENDEDORES para gas, c|u.	$ [illegible]
GOMA incienso paquete, desde $ 1.00 el kilo	$ [illegible]
VELAS para noche caja c|u.	$ [illegible]

También ofrecemos Casullas completas, Albas, Copones, Cálices, Custodias, Patenas, Incensarios completos

NOTA.—Todos los artículos en liquidación de estos departamentos, no se cambian ni se devuelven.

SECCION ELECTRICIDAD

TULIPAS de cristal de diferentes formas, c|u. desde	$ [illegible]
AMPOLLETAS de 16, 25, 32 y 50 bujías, c|u.	$ [illegible]
TAPONES de 4, 6 y 10 amperes, cada uno	$ [illegible]
CADENAS de bronce para lámparas, el metro	$ [illegible]
LAMPARAS de níquel para velador o pared, c|u.	$ [illegible]
PLANCHAS eléctricas, c|u.	$ [illegible]
LAMPARAS de bronce y pantalla de seda para velador, c|u. desde	$ [illegible]
CALENTADOR eléctrico de inversión, c|u.	$ [illegible]
CACEROLAS eléctricas muy económicas, c|u.	$ [illegible]
RADIADORES eléctricos, c|u.	$ [illegible]
CALENTADORES eléctricos para cama c|u.	$ [illegible]
LAMPARAS de colgar, nuevo surtido, c|u. desde	$ [illegible]
FAROLES de colgar para pared, c|u. desde	$ [illegible]

SECCION SANITARIOS

BAÑOS con pequeñas averías, con dos llaves, desde	$ [illegible]
SALAS de baño compuestas de 1 baño inglés con 2 llaves: 1 lavatorio con pedestal o consola de fierro, un calentador a gas de cobre pulido o un califont a leña; un toallero; un piso laqué y 1 termómetro de baño, en	$ [illegible]
ASIENTOS laqué blancos para colocar dentro del baño, con soportes niquelados	$ [illegible]
TOALLEROS niquelados de 65 ctms.	$ [illegible]
TOALLEROS laqué blancos, desde	$ [illegible]
PISOS laqué, a $ 18.00 y	$ [illegible]
REPISAS de cristal con soportes.	$ [illegible]
ESPEJOS biselados con marcos blancos, desde	$ [illegible]
PORTA-PAPELES higiénicos, niquelados	$ [illegible]

Gran surtido de Bidets, lavatorios de pedestal, califonts y calentadores a gas con llaves a precios rebajados

SECCION LOZA

PLATOS hondos y extendidos, c|u.	$ [illegible]
PLATOS hondos y extendidos, loza doble, c|u.	$ [illegible]
PLATOS hondos y extendidos, loza inglesa c. fil. rojo y azul, c|u.	$ [illegible]
PLATOS para postre loza doble, blancos, c|u.	[illegible]
PLATOS para postre c. filete de color, c|u.	$ [illegible]
PLATOS para postre semi porcel. c. fil. azul, c|u.	$ [illegible]
PLATOS para dulce, c|u.	$ [illegible]
TAZAS para desayuno loza inglesa triple esp. p. colegios, c|u.	$ [illegible]
TAZAS para desayuno loza inglesa blanca, c|u.	$ [illegible]
TAZAS para desayuno semi porcel. c. fil. oro, c|u.	$ [illegible]
TAZAS p. Té, porcelana blanca c|u.	$ [illegible]
TAZAS p. café, loza ingl. de color c|u	$ [illegible]
TAZAS p. café loza ingl. blancas, c|u.	$ [illegible]
SOPERAS ovaladas y red. loza inglesa c|u. desde $ 15, 21.50 y	$ [illegible]
GUISERAS ovaladas y red. loza ing. c|u. desde $ 8.50 a	$ [illegible]
ENSALADERAS ovaladas y red. loza inglesa, c|u. desde $ 2.10 a	$ [illegible]

ADEMAS ofrecemos: Compoteras, Galleteras, Paneras, Salceras, Teteras p. té decoradas, Azucareros, Alcuzas para cocinas, Bacenicas c. tapas y palmaorias de loza, etc.

SERVICIOS para mesas c. 83 piezas, con lindos decorados, c|u.	$ [illegible]
SERVICIOS para mesas con 83 piezas con lindos decor., c|u.	$ [illegible]
SERVICIOS blancos para lavatorios, 2 piezas, c|u.	$ [illegible]
SALIVERAS de greda colores surtidos cada una	$ [illegible]
TAZAS calderas de loza inglesa, c|u.	$ [illegible]
TAZAS calderas greda p. planta c|u.	$ [illegible]
PLATOS de porcel, con dibujos de frutas, cada uno	$ [illegible]
LECHEROS de loza decorados, desde	$ [illegible]

SECCION CRISTALES

COPAS lisas para agua, c|u.	$ [illegible]
COPAS grabadas para agua, c|u.	$ [illegible]
COPAS lisas para vino, c|u.	$ [illegible]
COPAS grabadas p. vino blanco c|u.	$ [illegible]
COPAS grabadas, lisas p. oporto c|u.	$ [illegible]
COPAS grabadas, lisas p. licor, c|u.	$ [illegible]
COPAS cristal cortado p. vino, c|u.	$ [illegible]
COPAS cristal lisas p. vino, c|u.	[illegible]
VASOS americanos para agua, c|u.	[illegible]
VASOS americanos p. cerveza, c|u.	$ [illegible]
VASOS cristal cortado p. vino, c|u.	$ [illegible]
VASOS lisos para agua, c|u.	$ [illegible]
VASOS y copa amer. p. licor c|u	$ [illegible]
JARROS grabados y lisos para agua c|u. desde $ 3 a	$ [illegible]
ENSALADERAS, medio cristal, c|u.	$ [illegible]
PALMATORIAS medio cristal, c|u.	$ [illegible]
SALEROS vidrios surtidos, c|u.	[illegible]
BOTELLAS americanas, de cristal, p. velador, c|u. desde $ 5.50 a	$ [illegible]
AGUAMANILES blancas grab. c|u.	$ [illegible]
AGUAMANILES americs. lisas. c|u.	$ [illegible]
AZUCAREROS de vidrio, c|u.	$ [illegible]
MANTEQUILLEROS vidrio, c|u.	$ [illegible]
CAMINOS mesa medio cristal, c|u.	[illegible]
BOTELLAS grabad y lisas para mesa c|u. desde $ 2 a	$ [illegible]

NOTA.—Todas nuestras liquidaciones son las únicas que llaman la atención, tanto por sus precios, como por los artículos de primísima calidad, puestos en venta a precios mínimos y su costo de venta a precios sin precedentes en las baraturas.

CASA FRATELLI CASTAGNETO Alameda esq. San Martín

EL OBSEQUIO DE "LOS TIEMPOS" A LOS NIÑOS

SE DISTRIBUYEN 5,000 GLOBOS EN MENOS DE UNA HORA

Un éxito por demás halagador constituyó ayer la distribución de globos OAK, que hacía "Los Tiempos", a sus pequeños favorecedores.

El globo OAK es un juguete entretenido y saludable, muy en boga en Europa y Norte América, donde ha obtenido una enorme aceptación. Junto con solazar al pequeño, lo obliga, para inflarlo, a hacer potentes esfuerzos respiratorios, lo que contribuye a robustecer los órganos pulmonares del niño.

Frente al kiosco del Portal Fernández Concha, donde se iba a proceder a la distribución desde mucho antes de la hora indicada, se congregó un numeroso público, que aguardaba impaciente el momento en que se iba a iniciar el reparto.

Fué tal la aglomeración, que por el tiempo que duró la distribución, hubo de suspenderse todo tránsito por aquella parte del Portal, viéndose obligada la multitud a replegarse hacia la calle.

Fué tal el entusiasmo, que él dió margen a variados y pintorescos incidentes.

Es imposible describir exactamente el júbilo y las manifestaciones de alegría de los pequeñuelos por el regalo que nuestro colega vespertino les dedicaba. Se marchaban felices, tal vez pensando que el globo, bien valía un viva, a "Los Tiempos".

PARA VESTIR A LOS REOS DE LA CARCEL

EL BENEFICIO DE MAÑANA

En el Teatro Setiembre se verificará el Lunes a las 6.30 de la tarde, la gran función a beneficio de los presos de la Cárcel que se encuentran en una lamentable situación de abandono y miseria en lo que concierne a su vestuario.

Un selecto grupo de artistas de esta capital, sabedores de esto, han preparado para la velada de mañana un hermoso programa. Tomarán parte el notable tenor señor Jorge Quinteros Tricot, señorita Graciela Miranda, que posee una preciosa voz de soprano ligero, el actor y poeta señor Alejandro Flores, que recitará algunos poemas originales; el aplaudido bufo estudiantil señor Pedro J. Malbrán; el señor Federico Sigal, notable artista del serrucho; una jazz-band infantil, etc., en el programa de concierto.

En la segunda parte se pasará la preciosa película Fox, "Casados por equivocación", graciosamente cedida por la Compañía Italo-Chilena para ayudar a esta obra humanitaria.

Las entradas se encuentran en venta en el Club de Señoras y en el Teatro Setiembre, donde pueden adquirirlas todas las personas que simpaticen con esta finalidad y deseen asistir a una linda función artística.

ANOCHE LLEGARON A SANTIAGO LOS RESTOS DEL GENERAL KORNER

DESPUES DE UNA SOLEMNE CEREMONIA QUE SE EFECTUARA EN LA MAÑANA DE HOY EN LA ESCUELA MILITAR, SE PROCEDERA A SU SEPULTACION EN EL CEMENTERIO GENERAL.—EN ESTE ACTO PARTICIPARAN EL GOBIERNO, EL EJERCITO, LA ARMADA Y EL CUERPO DIPLOMATICO

La Escuela Militar hace guardia de honor a los restos.

Minutos antes de las nueve arribó anoche el convoy que traía los restos del general Korner. El tren especial llegó hasta un costado de la Escuela Militar, donde los restos quedaron para sus funerales.

Una gran concurrencia de civiles y militares se encontraba congregada, aguardando la llegada.

La urna venía cubierta por una gran bandera chilena y rodeada de hermosas coronas de flores naturales.

En medio del más profundo silencio fué sacada del convoy por individuos de tropa y conducida a lo largo de una calle formada por los cadetes de la Escuela Militar, mientras la banda ejecutaba una sentida marcha fúnebre.

Debido a que en el trayecto del ferrocarril la urna sufrió un desperfecto, abriéndose uno de los costados, no pudo dejarse en la capilla ardiente que se le tenía preparada en el Salón de Honor del establecimiento, y se la colocó en uno de los corredores del establecimiento.

Un pelotón de cadetes hizo guardia mientras el general don Luis Contreras pronunció un sentido discurso.

En su oración fúnebre, el señor Contreras hizo una reseña histórica de los servicios más importantes prestados por el general Korner al ejército chileno; elogió su labor infatigable de profesor y terminó exhortando a los jóvenes cadetes a venerar su memoria y a seguir tan alto ejemplo en la concepción de sus deberes militares.

A continuación habló el director de la Escuela, coronel Ahumada; dijo en parte:

"En prueba de que así debe ser, parece que el destino ha querido que un cadete del año 88 sea hoy el que como Director reciba los restos de su viejo profesor y exteriorice la gratitud de las generaciones de cadetes que se forman en la Escuela Militar mandada por el general don Luis Arteaga."

"La Bandera de la Patria y el estandarte de la Escuela cubrirán sus restos y lo estrecharán con sus pliegues, simbolizando así todo el reconocimiento del Ejército del que fué un abnegado luchador de su progreso y por sobre las mezquindades materiales, el espíritu de muchas generaciones de cadetes y oficiales con respetuoso recogimiento tributarán una sentida y sincera oración al maestro, al luchador incansable llamado a ocupar un lugar de honor preferente en los anales de esta Escuela Militar tan antigua casi como la República misma y a la cual se le debe y le corresponde el inestimable mérito de haber modelado un Ejército que por sus tradiciones ha sido, es y será prenda segura de orden y progreso".

LOS FUNERALES

Los funerales del general Korner se efectuarán hoy a las 9 1|2 de la mañana, después de verificarse en la Escuela Militar, una solemne ceremonia a la que asistirá el Cuerpo Diplomático, Adictos Militares extranjeros, miembros del Congreso y altos jefes del Ejército y la Armada.

Terminada esta ceremonia, la urna que guarda los restos del General, será colocada sobre una cureña arreglada de ex profeso, yendo cubierta con las banderas de Chile y Alemania.

Tomarán los cordones y cubrirán guardia de honor, generales y almirantes.

EN EL CEMENTERIO

Antes de inhumarse los restos del general Korner, harán uso de la palabra en el Cementerio, a nombre del Gobierno, el Ministro de la Guerra, señor Gaspar Mora; el Ministro de Chile en Alemania, señor don Alfredo Irarrázaval; el Ministro de Alemania en Chile, conde von Spe; el Jefe del Estado Mayor General don Luis F. Brieba y un miembros de la colonia alemana residente.

Antes de inhumarse los restos del distinguido militar alemán una pieza de artillería instalada en el Cerro Blanco, hará las salvas de ordenanza.

LA REPRESENTACION DE LA MARINA

En representación de la Marina concurrirán a estos funerales el Almirante don Arturo Acevedo y los capitanes señores Albónico y Dittborn.

REPRESENTACIONES MILITARES EXTRANJERAS

Asistirá también a estos funerales, el Cuerpo de Adicto Militares y Navales extranjeros.

También asistirá la Misión Militar colombiana.

LA ORDEN DE LA PLAZA

Con motivo de los funerales del General Korner, la Comandancia General de Armas ha expedido la siguiente orden de la plaza:

Las tropas que a continuación seexpresan se hallarán formadas el 27 del presente, a las 9.20 A. M. en los alrededores de la Escuela Militar y en el sitio que les indique el jefe de las fuerzas con el objeto de rendirle los honores fúnebres correspondientes.

Una compañía de la Escuela Militar con su estandarte y la banda de músicos de carabineros.

La tropa disponible de los Regimientos Buin y Pudeto con sus estandartes y bandas de músicos.

Un grupo de artillería del Regimiento Tacna número 1 con su estandarte y banda de músicos.

Un escuadrón del Regimiento Cazadores con su estandarte y banda de músicos.

El cortejo partirá a las 10 A. M. en dirección al Cementerio General.

El Regimiento Buin dará cumplimientos a la letra a) del N.o 15 (reformas) del Reglamento N.o 14.

Uniforme de parada para las tropas que forman, pero los señores jefes y oficiales formarán con el de etiqueta N.o 4. En caso de lluvia, con capote.

Uniforme de levita para los señores jefes y oficiales que no forman.

Se invita para esta ceremonia a los señores generales jefes y oficiales franros de la guarnirión. Se invita también a los señores generales y almirantes en retiro.

Mandará las fuerzas el coronel don Francisco Díaz, sirviéndole de ayudantes los que él designe.

LA LLEGADA DE LOS RESTOS A VALPARAISO

Minutos antes de las dos de la tarde las unidades del Ejército y la Armada formadas por tropa de Regimiento Maipo, de Artillería de Costa y tropa de los Coraceros "General Freire" empezaron a ocupar, en filas de honor, los sitios cercanos al de desembarco.

EL TRASLADO DE LOS RESTOS

A las 2 1|2 . M. la comisión militar acompañados de un deudo del general Korner, señor Germán Yunge, se dirigió a bordo, en una falua de la Dirección General de la Armada.

Inmediatamente de llegada la comisión al vapor "Alkmaar" se procedió al traslado de los restos colocándose el catafalco en una falua de la Compañía Suramericana de Vapores, y cubriéndosele con una bandera chilena.

Ya en el muelle donde se encontraban las autoridades locales, las delegaciones de las instituciones alemanas de esta ciudad, el cónsul de Alemania señor Paul Ron y un numeroso grupo de oficiales del Ejército y de la Marina de guerra, se procedió al desembarco izándose la urna por medio de una de las grúas. Colocada sobre una cureña el féretro fué cubierto por el pabellón chileno y el alemán.

UN JUICIO SOBRE LA REFORMA MILITAR DEL GENERAL KORNER

El ilustre hombre público don Enrique Mac-Iver, refiriéndose a las reformas implantadas por el general Korner, dijo en un banquete en honor del recordado general, lo que sigue:

"Nuestras masas populares no tienen hogar donde se forme su espíritu, ni familia que se las forme; ese hogar y esa familia pueden encontrarlos en el cuartel. Ahí aprende nuestro pueblo a obedecer, a veces a mandar; ahí conoce el orden y aprende el cuidado de la persona y de las cosas.

"He aquí esa grande escuela y una educación de consecuencias trascendentales para el país.

"Llego a creer que el llamamiento de diez mil muchachos por año al servicio, es la apertura anual de mil escuelas. Y ahora, completando la enunciación de lo que debe caracterizar, en mi concepto, al Ejército puedo agregar, que él es para las obras de la paz más que para las obras de la guerra.

"Disciplinado el espíritu del pueblo, se cerrarán muchas cárceles y se trabajará con más eficacia por el desarrollo de la industria y de la riqueza, que con la implantación de cualquier sistema llamado proteccionista.

"Yo levanto esta copa en honor del general Korner, como una manifestación del reconocimiento de los que aquí se sientan, por esos grandes servicios a Chile, y como la expresión del deseo de que esos servicios continuarán".

LAS REUNIONES DE HOY

10.30 A. M.—Anfiteatro de la Clínica del profesor Lucas Sierra.—Charla científica sobre "Cirugía en sus relaciones con la sífilis"

3 P. M.—Centro de Cultura Física de la Escuela de Medicina.—Inauguración de los Campos de Juegos en la Avenida Panteón.

3.30 P. M.—Centro "Sagrada Familia".—(Teatro San Alfonso).—Matinée literario-musical en honor del Director de la "Escuela Chile", de Telegrafía Eléctrica

5 P. M.—Instituto Agronómico.—(Aunque llueva).—Baile en honor de los estudiantes norteamericanos.

5.30 P. M.—Centro Gallego.—(Merced 838).—Velada inaugural del local social.

6 P. M.—Centro Católico Carmelo y Praga.—(Independencia 180).—Conferencia de don Pedro Valenzuela sobre "Enfermedades sociales".

Se desarrollarán varios números de música y declamación.

9 P. M.—Asociación de Telegrafistas de Chile.—(En Riquelme 851).—Velada literaria y baile social en conmemoración del primer aniversario social.

Programa:
I.—1. Obertura.
2. Cuadro alegórico.
3. Discurso del presidente de la Comisión de Fiestas, señor Francisco Segura.
4. Romanza para tenor, por el señor Guillermo Izquierdo.
5. "La nueva Marsellesa", por la señora Blanca Ugarte de G.
6. Monólogo, por el señor Luis Barra.
II.—1. Obertura.
2. ¡Oh Tú!, por la señora Blanca Ugarte de G.
3. Romanza por el señor Guillermo Izquierdo.
4. Variedades, por el señor Luis Barra.
5. Declamación, por la señorita Esther Oliva.
6. Marcha final.
III.—Baile social.

EL PARQUE ESCOLAR DE VITACURA

EL 3 DE AGOSTO SE INAUGURARA CON UNA FIESTA AL ARBOL

Hermosa, bajo todo concepto va a resultar la fiesta que prepara la Sociedad Nacional de Profesores como inauguración del primer Parque Escolar que se hará en el país

En efecto, la expresada institución prepara para el Domingo 3 de Agosto una gran fiesta, en la que los niños de las escuelas plantarán más de 200 arbolitos y en que, a este motivo, habrá cantos, ejercicios gimnásticos y numerosos juegos al aire libre, en los cuales tomará parte los colegios de instrucción primaria y secundaria de ambos sexos.

El Parque está destinado a servir como campo de alegría y de solaz diversión para los escolares y sus maestros.

En lé se hará con el ábolo de los alumnos y con la cooperación de las instituciones de crédito más importantes que existen en el país.

Diariamente concurren al Parque Escolar numerosos establecimientos de enseñanza que al mismo tiempo que disfrutan de un día de campo al aire libre, trabajan en destruir las malezas que allí existe y en emparejar el terreno en que se van a construir las canchas de juego y las pistas para las carreras pedestres.

Lo alumnos con picotas, palas, barretas y aún con palos, han destruido la zarzamora, ahn acarreado las piedras que servirán para los cimientos del cierro que se iniciará próximamente, etc.

Al Parque Escolar podrán, pues ir en lo sucesivo todos los colegios de ambos sexos a efectuar sus juego y excursiones.

¿SE SOLUCIONARA EL CONFLICTO TRANVIARIO?

LO QUE NOS DIJO AYER EL ALCALDE, SEÑOR ECHENIQUE

Ha causado viva impresión en el público la noticia de haberse desistido la Compañía Chilena de Electricidad, del convenio celebrado durante la administración local pasada.

El Lunes próximo se reunirán en la Alcaldía los representantes de la Empresa y los regidores de Santiago, con el objeto de estudiar detenidamente las bases sobre las cuales se redactará el nuevo contrato.

CONVERSANDO CON EL ALCALDE SEÑOR ECHENIQUE

En la tarde de ayer tuvimos oportunidad de conversar breves instantes con el ex-Alcalde, señor Echenique, quien ante nuestras preguntas nos dijo:

—En la primera reunión que celebraremos el Lunes próximo con los representantes de la Compañía Chilena de Electricidad, trataremos de fijar las bases sobre las cuales ha de solucionarse este ya largo conflicto entre la Tracción y la Municipalidad.

Estimo que en nuestras reuniones habremos de llegar a una solución, pues existe el ánimo tanto de parte de los regidores como de la Empresa de solucionar esta situación, que no sólo perjudica a la ciudad de Santiago, sino a la Empresa misma.

Desde luego, la base de la solución no sería extraño que fuese el contrato desahuciado últimamente por la Empresa.

A mi juicio ni los regidores ni los congresales ni el público mismo resiste el aumento de las tarifas tranviarias, pues con ello sólo se persigue el mejoramiento de los medios de movilización de la ciudad.

Aún más, en el contrato que habremos de firmar, se consultará especialmente el mejor alumbrado de la capital. El propio señor Tonkin ha manifestado que desea solucionar este conflicto lo más pronto posible, terminó diciéndonos el señor Echenique.

LOS UNIVERSITARIOS PRINCIPIAN A PRACTICAR LA CULTURA FISICA

Ayer a las 6.30 de la tarde se llevó a efecto en el Salón de Honor de la Universidad de Chile la sesión de inauguración del Centro de Cultura Física de los estudiantes de Medicina. Fué este un acto de todo interés y asistió a él una concurrencia numerosa y selecta; el programa que se había confeccionado se cumplió en todas sus partes con general aplauso.

Presidieron la ceremonia el Rector de la Universidad de Chile, doctor don Gregorio Amunátegui, que tenía a su derecha al doctor Eugenio Díaz Lira, asesor del Centro de Cultura Física; al Ministro de México, señor Trejo Lerdo de Tejada y al doctor Edmundo Jaramillo, consejero del Centro; a la izquierda del Rector estaban el Embajador de Estados Unidos, Excmo. señor Miller Collier; el doctor Emilio Aldunate, consejero de la institución que se inauguraba; el Ministro del Uruguay, señor Martínez Thedy; el secretario del Centro de Cultura Física, señor Teobaldo García Gormaz y el Director del Instituto de Educación Física, señor Joaquín Cabezas.

Se inició la fiesta con el andante de Haydn, ejecutado por el Trío de Estudiantes de Medicina, señores Gonzáles, Iturra y Bráñas, que fué muy aplaudido; habló después el doctor Aldunate Bascuñán, que pronunció un discurso lleno de elocuencia; a continuación la señora Blanca T. de Ruiz cantó algunas canciones chilenas, siendo acompañada al piano por la artista señorita Elba Fuentes y mereciendo ambas nutridos aplausos. La señora María Pacheco de Garfias declamó después la Marcha Triunfal, de Rubén Darío. Finalmente, el señor Joaquín Cabezas disertó detenidamente sobre la gimnasia como base de la educación física, siendo ilustrada su conferencia con proyecciones de biógrafo.

EDUCACION

Facultad de Medicina

Hoy, a las 10.30 A. M., tendrá lugar en el anfiteatro de la clínica del profesor Sierra una charla científica sobre "La sífilis en sus relaciones con la cirugía". Sabemos que han sido invitados numerosos médicos, profesores en este tema y asistirán los estudiantes de medicina de los cursos superiores.

La situación del Magisterio

ACUERDOS DE LA ASOCIACION DE PROFESORES

En la tarde de ayer se reunieron en el Hogar Social de la Unión de Profesores, más de doscientos maestros para tratar sobre el atraso de los sueldos.

Después de un agitado debate en el que participaron numerosos asambleístas, se tomaron los siguientes acuerdos:

"La asamblea general, en presencia del considerable atraso de los pagos del magisterio, declara:

1.º Que mientras los empleados públicos perecen de hambre, los Poderes Públicos del Estado derrochan miles de pesos en enviar y recibir embajadas inútiles ($ 35,000 oro cuesta la que irá al Ecuador);

2.º Que la desorganización y bancarrota administrativas actuales, son la consecuencia de la ineptitud, de la imprevisión y de los desaciertos de los políticos profesionales que han gobernado al país;

3.º Ques es absurdo, injusto e inhumano que para equilibrar la Hacienda Pública se apele a economías que afectan a las clases modestas, en vez de gravar a los potentados detentadores de la riqueza; y

4.º Que las instituciones de créditos se niegan a conceder préstamos a los empleados públicos, con la fianza fiscal, porque no les merece garantía.

Además, la asamblea acuerda:

1.º Hacer presente al Gobierno y a las autoridades del Servicio, que el perjudicial atraso de los pagos, coloca al magisterio en situación insoportable y análoga a la que lo indujo a paralizar sus labores en 1922;

2.º Obtener del Ministro de Hacienda una declaración categórica acerca de cuándo se regularizarán los pagos de los profesores de toda la República;

3.º Celebrar en unión de las organizaciones obreras autónomas, un gran comicio y desfile de protesta por la desorganización administrativa, e iniciar, con el acuerdo de las mismas, un sostenido movimiento de opinión pro estabilización de la moneda, precio máximo de los alquileres y artículos de consumo, revisión de los impuestos, reducción del presupuesto de Guerra, fomento de la producción, etc.; y

4.º Celebrar el Miércoles próximo a las 4 P. M., en el Hogar Social, una asamblea magna, para conocer la respuesta del Ministro de Hacienda, la actitud que asumirán el Gobierno y las autoridades escolares frente a la situación angustiosa e insostenible que se ha creado al magisterio, y acordar—agotados los medios regulares y prudentes— lo que las circunstancias y las necesidades aconsejen.

REUNION DOMINICAL

Hoy, de 5 a 8 de la tarde se verificará en los salones del Hogar una reunión íntima entre los profesores miembros de la Agrupación.

Se inaugurará el salón de té.

PETICIONES DE LOS PADRES DE FAMILIA DE PUERTO MONTT. — "La Nación".—Santiago, Julio 26.—Un grupo de vecinos de Puerto Montt en su mayor parte padres de familia, se ha dirigido al senador señor Fajardo informándole que en asamblea pública acordaron elevar al Ministerio de Justicia una solicitud pidiendo la creación del quinto y sexto años de humanidades en el Liceo. Esta creación sería un triunfo para la instrucción pública de Puerto Montt. Firman este telegrama los señores Felipe Barría, Joaquín Rosales, Alberto Ramírez, municipales demócratas de Puerto Montt".—El Corresponsal.

LOS DECRETOS SUPREMOS EN TRAMITACION

EL MINISTERIO DE HACIENDA SOLAMENTE REFRENDARA AQUELLAS ORDENES DE PAGO QUE NO PUEDAN RETARDARSE SIN GRAVE DAÑO

Consecuente con los propósitos de economías en que está empeñado el actual Gabinete, el Ministro de Hacienda, ante el delicado estado de la Hacienda Pública, se ha dirigido a todos sus demás colegas de Ministerio, haciéndoles presente que, "a fin de dar cumplimiento a los fines económicos que se ha trazado el Gobierno, ha estimado indispensable que los diversos Secretarios de Estado, se impongan de los decretos respectivos dictados con anterioridad al ingreso del actual Gabinete.

Agrega en su comunicación el señor Zañartu Prieto, que ha ordenado devolver todos los decretos que no hayan sido refrendados por el Ministerio de Hacienda, y que podrían ser objeto de una revisión.

De esta disposición, agrega, se exceptuarán solamente, todas aquellas órdenes de pago que deban cumplirse sin tardanza y que, para esto serán calificadas por las oficinas de ese Departamento.

hifnor sidlcemfwyp shrdlu ntano

CULTO

Jubileo circulante, Julio, Domingo 27. El jubileo circulante corresponde al Curato de San Rafael, Avenida Matta esquina de A. Prat. En la mañana, misa cantda con S. Divina Majestad expuesta, procesión con el Santísimo Sacramento, por el primer día; bendición con S. Divina Majestad, quedando todo el día para la adoración de los fieles y letanías de todos los santos. En la tarde, sorario, letanías a la Santísima Virgen María, plática, trisagio cantado, bendición con el Santísimo Sacramento y reserva.

Evangelio del Domingo 27, San Mateo.

El jubileo circulante durante los días 30, 31 y 1.o de Agosto corresponde a la Providencia (Casa de Huérfanos).

Santos: Pantaleón, médico y mártir; Jorge y Natalia, mártires.

Basílica de la Merced, Claras 340: Misas 1, 7, 8, 9, 10 y 11.30. En la mañana, por ser cuarto Domingo del mes, misa cantada con S. Divina Majestad expuesta, procesión, bendición con el Santísimo Sacramento y reserva. En la tarde, las prácticas de costumbre.

Catedral, Plaza de Armas: Misas 7.30, 9.15 (cantada) 10.30 y 12 M.

Sagrario, Plaza de Armas: Misas 9.30 y 11, en la que se lee el Evangelio del día y se rezan las prácticas de costumbre y el Santo Rosario.

San Agustín, Estado 173: Misas 6, 7, 8, 9 y 10 y por ser Domingo cuarto del mes se descubre la imagen del Señor de Mayo y queda a la vista de los fieles. En la tarde, a las 3, las prácticas de estilo y rosario, letanías, salve, trisagio cantado, procesión con el Santísimo Sacramento y plática, bendición con S. Divina Majestad y reserva.

Recoleta Franciscana: Por ser Domingo 4.o del mes, misas 6, 7, 8, 9 y 10. La misa de 9 será acompañada con cánticos sagrados. En la tarde, a las 4, distribución religiosa y procesión con la imagen de Santa Rosa.

Niño Jesús de Praga: A las 8, misa de comunión general. En la tarde, a las 5 P. M., rosario, letanías, salve, plática, procesión con la imagen del Niño Jesús de Praga.

Carmelitas, Independencia esquina de Borgoño: Todos los días se reza la novena de Nuestra Señora del Carmen. En la mañana en la misa de 9; en la tarde, a las 6, rosario, letanías, salve, rezo de la novena a Nuestra Señora del Carmen y prácticas de estilo.

Retiros para señoras y señoritas: En la Casa de Ejercicios de San Juan Bautista tendrán lugar retiros el Sábado 2 de Agosto, 6 de Setiembre y 4 de Octubre, día de San Francisco de Asís, para señoras y señoritas. La entrada será a las 8.15 A. M. y la salida a las 4.30 P. M.

Retiros para caballeros y jóvenes: Los Domingos 3 de Agosto, 7 de Setiembre y 5 de Octubre. La entrada será de 8.15 A. M. y la salida a las 4.30 P. M., y tendrá lugar en la Casa de Ejercicios de San Juan Bautista.

En los Monasterios de Monjas Agustinas y Mercedarias tendrán lugar las prácticas correspondientes al 4.o Domingo del mes.

En el San Cristóbal: Romería a la Santísima Virgen del San Cristóbal para implorar la lluvia. Misa a las 10 A. M.

Santo Domingo: Misas 6, 7, 8, 9, 10 y 11. Se reza el Santo Rosario en la mañana, a las 12, y en la tarde a las 5.45, rosario, letanías y salve con S. Divina Majestad expuesta, bendición con el Santísimo Sacramento y reserva.

San Ignacio: Misas 5, 5.30, 6, 6.30, 7, 8, 9, 10 y 11. En la misa de 9 se reza la novena del Patriarca San Ignacio, plática, bendición con el Santísimo Sacramento y reserva. En la tarde, a las 3 P. M., las prédicas de costumbre.

POLICIA SANITARIA VEGETAL

EL SEÑOR BAÑADOS ESTIMA ESE PROYECTO DE URGENTE Y ABSOLUTA NECESIDAD

El actual Ministro de Industria, señor Bañados, se encuentra empeñado en agitar el pronto despacho de la ley que, sobre Policía Sanitaria Vegetal, pende de la consideración del Congreso.

El señor Ministro nos ha declarado que ese proyecto es de urgente necesidad para el país, ya que él vendrá a llenar una sentida necesidad, a poner atajo a las varias enfermedades que hoy en día ha contaminado gran parte de las semillas y campos de nuestro territorio.

Esas enfermedades, nos dice, se han desarrollado a consecuencia de no disponer de los medios de defensa necesarios para protegernos de las semillas enfermas que se introducen en nuestro país, sin control ninguno, trayéndonos enfermedades que se han propagado.

Desea también el señor Bañados que se introduzcan en las reformas necesarias que hoy rigen en leyes semejantes en otros países, como por ejemplo, quemar las semillas enfermas, o las cosechas infestadas a fin de evitar una mayor propagación de las enfermedades que se han constatado.

LA ASOCIACION DE TELEGRAFISTAS DE CHILE

HOY CELEBRA SU PRIMER ANIVERSARIO CON UN BANQUETE, UNA VELADA Y UN BAILE

La Asociación de Telegrafistas de Chile celebrar hoy con un banquete a medio día, en el Splendid Hotel, y con una velada literaria y baile social en la noche, en los salones de la Unión de Artesanos el primer aniversario social.

Durante el año de vida que se cumplió el 16 del presente, la institución ha llegado a un floreciente estado de progreso. Su Directorio en este tiempo ha desarrollado un vasto programa de trabajo que ha merecido aplausos unánimes de todas las asambleas provinciales de la República. Entre otras cosas, además de la labor de organización, ha impulsado en forma especial los deportes entre los asociados un obteniéndose un extraordinario éxito en los diversos torneos deportivos llevados a cabo.

LA INDUSTRIA DE LA BETARRAGA EN EL PAIS

En una de nuestras ediciones pasadas dimos a conocer el proyecto de protección a la industria del azúcar de betarraga, redactado por la comisión de técnicos designada por el Gobierno para estudiar esta importante materia.

DECLARACIONES QUE NOS HACE EL SR. BAÑADOS

Hemos tenido oportunidad de conversar breves momentos con el Ministro de Industria, señor Bañados, acerca de este importante proyecto.

El señor Bañados nos declara que está perfectamente de acuerdo no sólo con la importancia de este proyecto, sino también con la necesidad que existe de que sea pronto ley de la República.

Pero, nos agregó no estoy de acuerdo con el medio que se propone para fomentar e incrementar la industria. En efecto, por principio, soy enemigo de todo impuesto y en especial a aquellos productos que se pueden estimar como básicos para la alimentación del hombre.

Enconsecuencia, no acepto el gravamen impuesto a los azúcares, pero como estimo que este proyecto debe ser pronto despachado, estudio en la actualidad la mejor manera de remplazar la fórmula propuesta, por otra que dé el mismo resultado.

Y en este estudio me encuentro empeñado por el momento, nos agrega nuestro entrevistado, y como estimo que este proyecto interesa a todos por parejo, pienso que para encontrar la fórmula que ha de proporcionar los fondos necesarios para la protección de la industria del azúcar de betarraga en el país, habría conveniencia en consultar a todos; es decir, ya sea por medio de una encuesta o algo parecido, solicitar de la opinión pública su opinión al respecto.

Los que opinaran deben declarar cuál sería el medio que podría vincularse a esta industria, y que sirviera para su protección.

TERRENOS PARA EL CULTIVO DE LA BETARRAGA

El señor Bañados nos agrega que existe una extensa zona que se podría aprovechar en el cultivo de la betarraga, y que se extiende desde la zona central hasta más allá de la frontera.

Por lo que respecta a las fábricas del azúcar, podría establecerse una en la región que tendría por centro a Concepción y otra en la frontera.

Además, nos agrega el señor Bañados, se podrían evitar los subidos gastos de transportes por ferrocarriles, utilizando las vías fluviales. Esto se podría conseguir estableciendo los campos de cultivo de la betarraga en sitios a orillas o cerca de ríos, de lo que, como Uds. saben, abunda el Sur del país.

En esta forma, la betarraga se podría levar a las fábricas aprovechando la vía fluvial. Por otra parte, y para evitar que este producto pudiera pudrirse, antes de llevarlo se secaría.

Como Uds ven, nos agrega finalmente el señor Bañados, hay en esta importante materia varios aspectos por resolver, lo que pienso hacer con el concurso de los entendidos y de todas las personas que se interesen por abaratar el costo de la vida.

EJERCITO Y ARMADA

EL MINISTRO DE LA GUERRA VISITO AYER LA ESCUELA DE CABALLERIA

En la mañana de ayer el Ministro de la Guerra, señor Gaspar Mora, acompañado de los Sub-Secretarios de Guerra y Marina, señores Vigorena y Morales, respectivamente, visitó la Escuela de Caballería.

El señor Mora fué atendido por el comandante señor Ibáñez y demás jefes del establecimiento, en cuya compañía recorrió las diversas dependencias de la Escuela, imponiéndose detenidamente de su funcionamiento. El Ministro presenció también algunas clases, retirándose gratamente impresionado del buen pie de este establecimiento y de la forma en que se instruye al personal perteneciente a este plantel de educación militar.

EL ADICTO MILITAR ARGENTINO INICIA SUS VISITAS A LOS REGIMIENTOS DE LA GUARNICION

Conforme lo habíamos anunciado, el Viernes pasado inició su visita a los Regimientos de la guarnición el señor Adicto de la República Argentina, mayor don Eduardo López. En la mañana, más o menos a las 10, llegaba a la Escuela de Caballería acompañado de su ayudante, teniente 1.o señor Julio O'Ryan Nieto, siendo recibido en este hermoso plantel de educación ecuestre militar por el señor comandante, mayor Germán Ossa, segundo jefe, acompañado mán Ossa, segundo jefe de este establecimiento.

Acto continuo, el Adicto argentino acompañado de los distinguidos jefes ya nombrados, recorrió todas las dependencias de la Escuela, presenciando, al par por uno de los picaderos, la clase de equitación de oficiales alumnos, dirigida por el maestro instructor señor capitán Amaro Pérez. Presenció en seguida la clase de equitación de alta escuela, dirigida por el maestro de los maestros de equitación, capitán señor Larenas, quedando gratamente impresionado tanto del magnífico pie en que se encuentra instalada nuestra Escuela de Equitación, como también por la instrucción en tan alto grado consciente y laboriosa que desarrolla en ella el distinguido comandante don Carlos Ibáñez, y que hacemos bien en repetir en esta ocasión lo que ya han dicho grandes personalidades, "que rivaliza con las mejores del mundo".

Terminada la presentación ecuestre de alta escuela, el señor comandante invitó al Adicto de la nación hermana a almorzar en el hermoso casino de oficiales, donde se atendió exquisitamente a tan simpático huésped.

Mañana visitará el Regimiento Buin.

SE ORGANIZA LA ESCUELA DE APLICACION DE INGENIEROS MILITARES

En atención a que el Reglamento de Dotación de Paz N.o 4, no consultó la Escuela de Aplicación de Ingenieros Militares, el Gobierno ha expedido un decreto que organiza dicha Escuela con la siguiente dotación:

1 oficial superoir, director; 1 mayor o capitán, subdirector y profesor; 1 capitán o teniente 1.o, ayudante; 1 sargento 1o., furriel; 1 sargento 2.o, guarda-almacén; 3 soldados, asistentes; 3 ordenanzas.

Ganado: 4 caballos de silla, particulares; 3 caballos de tiro fiscales.

Carros: 1 carro de policía.

AVIADORES CHILENOS EN ITALIA.—Comunicaciones recibidas en la Cancillería dan cuenta de la forma brillante en que se han desempeñado los militares chilenos que han ido a Italia.

Estas mismas informaciones dicen que los tenientes señores Castro y Montecinos han efectuado volaciones en forma tan correcta que han merecido las felicitaciones de los jefes militares de los cuerpos en que están comandados.

La silueta del flaco Manuel alcanza relieves trágicos

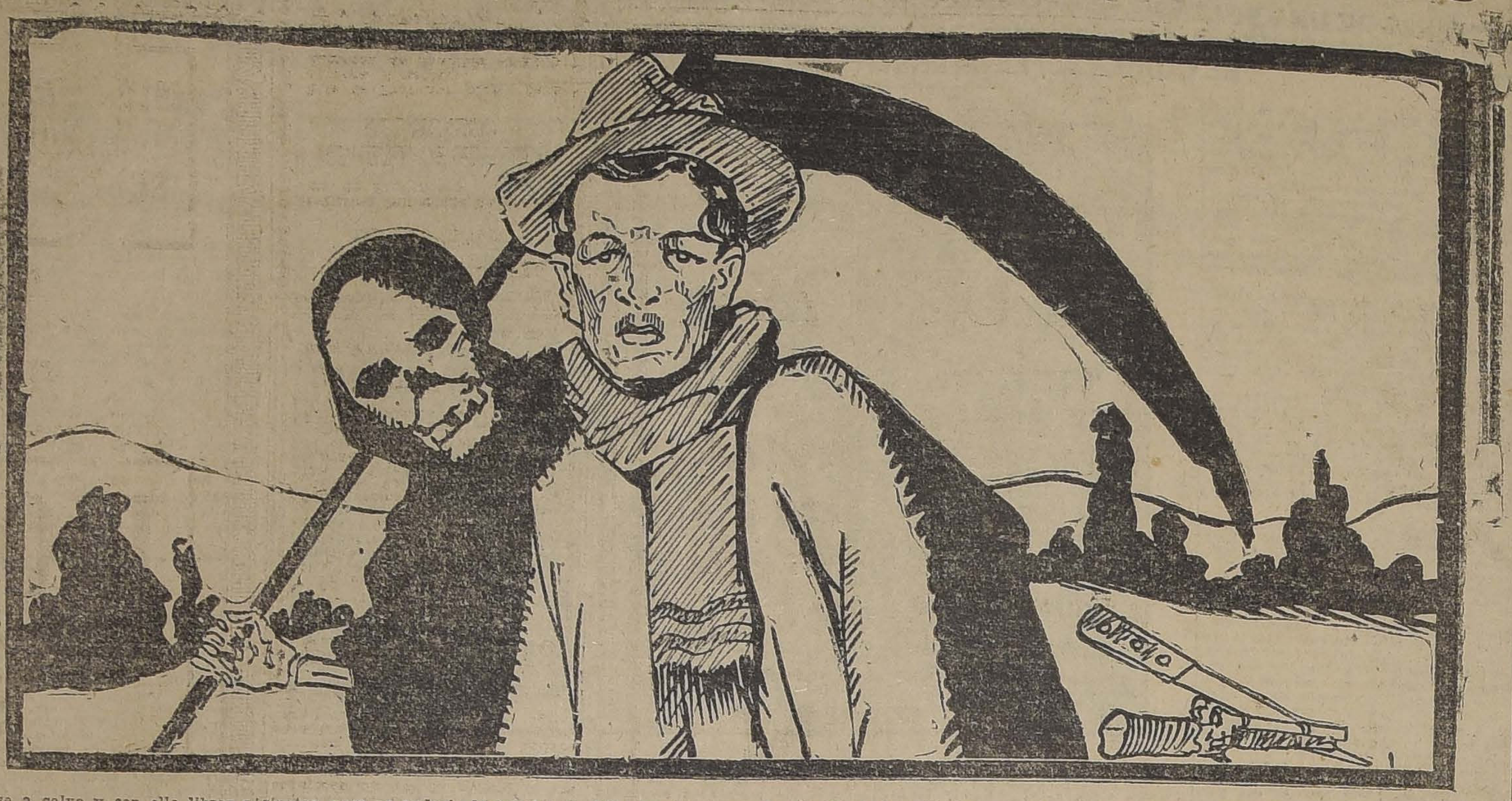

El público, que sigue de cerca los trabajos que hace la policía para detener una vez por todas al Flaco Manuel, continúa interesándose en conocer las incidencias que vienen produciéndose en esta desesperada fuga del más audaz de los bandoleros de los últimos tiempos.

Manuel Guerra ha logrado rodearse de cierta aureola de popularidad trágica, bien poco digna y como nuestro pueblo es amigo de las aventuras donde verdaderamente se corre peligro, sigue con entusiasmo las incidencias de esta fuga desesperada por un lado y persecución tenaz por otra.

¿Se escapará el Flaco Manuel de la persecución de que es objeto?

¿Encontrará en su camino el asilo conveniente que lo ponga a salvo de los detectives que lo asedian por todos lados en cumplimiento de las órdenes que llevan emanadas de las autoridades legales?

¿Continuará protegiéndolo la estrella que hasta ahora no le ha sido infiel?

Nadie puede dar una contestación afirmativa, pero se teme y con justa razón de que el Flaco Manuel pueda encontrar, antes que sea capturado, el escondite que lo salve de sus adversarios y burle una vez más a la justicia que se halla empeñada en aprehenderlo a fin de que responda a los cargos que se le hacen, colocarlo en una prisión a donde no pueda seguir haciendo de las suyas y queden tranquilos los habitantes de los campos, hoy amenazados de muerte con la presencia del malhechor.

LA TRAGICA SILUETA DE GUERRA

Manuel Guerra es un delincuente que ha dado que hacer a la justicia desde hace ya muchos años.

Acusado de numerosos delitos ingresaba a la cárcel, pero luego obtenía su libertad, pues su buena estrella no le ha abandonado nunca y no le faltaron tampoco los medios para despistar a la justicia, la que terminaba por absorverlo.

Y cuando era condenado, cumplía su condena y una vez en la calle seguía el sendero que el mal le había trazado.

Muchas fueron y son sus víctimas. Bajo el puñal asesino de que siempre anduvo provisto cayeron varias personas, o a los certeros disparos de su "choco", arma favorita con el cual hizo morder el polvo a los desgraciados que se pusieron a su alcance.

El 12 de Enero de 1923 era aprehendido nuevamente por los más activos detectives de la Sección de Seguridad, acusado de ser el autor de un salteo ocurrido en Colina, pues parece que el malhechor ha tenido siempre su campo de acción en los alrededores de esa comuna y en las vecindades de la capital.

Confesó no sólo de ese hecho, sino de dos homicidios, ingresó a la cárcel, pero la justicia chilena estimó echarlo a la calle y ahí tenemos los resultados de esta magnanimidad mal entendida.

RECORDANDO UN SALTEO EN VISTA HERMOSA

Hace algunos años los vecinos de la Población Vista Hermosa fueron sorprendidos con la presencia de una partida de malhechores que efectuaba un salteo en esos alrededores.

Ante el temor de caer en las manos de los bandidos se avisó a la policía de Santiago, la que impartió las órdenes del caso para que se trasladaran a ese lugar varios detectives de la Sección de Seguridad a fin de que detuvieran a los bandidos.

Pero cuando la policía llegó al lugar de los sucesos, ya los malhechores no estaban cerca y sí muy lejos, con distancia y tiempo suficiente para burlar la persecución de los agentes.

Se persiguió a los delincuentes durante toda la noche, se hicieron cuantas diligencias de importancia se creyeron oportunas, pero todo fué inútil. Manuel Guerra, que era el capitán de la banda había logrado ponerse a salvo y con ello librar a sus compañeros de la cárcel.

Pero ese salteo de Vista Hermosa no debía tener como único resultado despojar de sus haberes a una víctima. Sino como consecuencia inevitable del Destino, perecieron a manos del sanguinario bandido dos modestos guardianes de la policía de Santiago.

JUAN MARCHANT Y ROBERTO VILLARROEL

Algunos de los primeros guardianes de la policía de Santiago, que tuvieron noticias del salteo de Vista Hermosa fueron dos modestos servidores del Cuerpo Policial llamados Juan Marchant y Roberto Villarroel.

Estos guardianes de la 9.a Comisaría tan pronto se impusieron del hecho que ocurría en Vista Hermosa, siguieron a ese lugar para prestar auxilios, pero cuando llegaban a la calle de Panteón se encontraron frente a dos individuos que en forma sospechosa regresaban a Santiago y a quienes hicieron hacer alto.

Los sospechosos que no eran otros que Manuel Guerra González y uno de sus compañeros, en vez de obedecer la orden que se les daba, lanzaban un primer disparo que dejó agonizante a uno de los guardianes. Al oír la detonación se acercó en auxilio de su desgraciado compañero el otro guardián, el que era recibido también con otro certero disparo que lo dejaba fuera de combate.

Consumadas estas dos muertes y dejando los cadáveres en plena calle de Panteón, los malhechores cambiaron de ruta y desaparecieron de Santiago sin que fueran molestados en esa oportunidad.

Poco después, sin embargo, era aprehendido Manuel Guerra, a quien se culpó en el acto de esos asesinatos, pero su audacia lo salvó en esta ocasión, pues negó insistentemente en el Juzgado y como no se le pudo comprobar el doble homicidio, fué absuelto y salió a la calle.

GUERRA ORGANIZA A LOS SUYOS

Tan pronto como el Flaco Manuel salió a la calle absuelto de la terrible acusación que pesaba sobre él, uno de sus primeros pensamientos fué la de organizar nuevamente su banda, que se hallaba un tanto desmoralizada con la prisión del jefe.

Sus segundos en esta ocasión fueron Luis Muñoz y Miguel Martínez, con los cuales planeó nuevos asaltos a la propiedad privada y que deberían llevarse a cabo en los alrededores de Colina.

Se puso la banda en acecho de la ocasión que le fuera propicia y ésta no tardó en presentarse.

No le faltó medios al bandolero para averiguar que un vecino de Colina tenía en su poder la no despreciable suma de 12,000, decidiéndose apoderarse de esa cantidad.

Se puso al habla con sus compañeros y dieron el golpe.

Era en la noche de Pascua de 1922. El vecino de Colina se retiró a las habitaciones interiores de su casa y se durmió. Pero el capitán de la banda que había dispuesto darse esa noche el placer de tener en sus manos la cantidad indicada, se dejó caer con los suyos a la casa donde estaba el dinero, pero con un tanto de mala suerte, pues sólo encontró allí la cantidad de $ 1,400.

Se retiró la banda con ese botín, y desapareció de Colina para despistar a la policía, que muy luego debía andar nuevamente en persecución de los malhechores.

EN LAS CANTERAS DE COLINA

Este salteo fué inmediatamente avisado a las policías de las comunas vecinas y a la Sección de Seguridad.

Varios detectives iniciaron la persecución de Manuel A. Guerra y de los malhechores que lo acompañaban, detectives que iban a cargo del entonces ayudante señor Amador Lizama.

Una activa persecución del señor Lizama y de sus compañeros, dió como resultado establecer que la partida se encontraba en las canteras de Colina.

Con las precauciones del caso, los detectives se dirigieron a ese lugar, y allí, después de tomar las medidas que se estimaron necesarias para el éxito de la pesquisa, dieron la batida.

El resultado no pudo ser más halagador. No sólo caía Manuel Guerra, sino que también sus dos compañeros; Luis Muñoz y Miguel Martínez.

Convenientemente custodiados fueron conducidos a la Sección de Seguridad, para ser puestos a disposición del juzgado que había dado la orden respectiva de investigación.

Interrogados en la Sección de Seguridad, los tres malhechores confesaron ser los autores del salteo en casa del vecino de Colina ya indicado, y Guerra confesaba además algo muy importante relacionado con el salteo de Vista Hermosa y del homicidio de los guardianes Marchant y Roberto Villarroel.

EL "CHOCO" DE CONCHALI

Cuando se le interrogó al bandido acerca de cómo pudo escabullir su responsabilidad en el asesinato de los dos guardianes de la policía en la calle de Panteón, dió algunas explicaciones un tanto vagas.

Pero cuando se le preguntó si había sido el autor de esos hechos, no negó su responsabilidad y confesó todo con lujo de detalles.

Después del salteo de Colina regresaba a Santiago, pues tenía la seguridad de que la policía lo iba a seguir por los caminos de los alrededores o los cerros que por allí abundan, y cuando ya se hallaba en salvo, se encontró con dos guardianes que le ordenaron hacer alto.

Vió el peligro que le significaba esa orden, y no hubo más remedio que hacerle frente a la situación, por muy dolorosa que fuera.

Y con el objeto de asegurar su libertad, se vió precisado a hacer esas dos muertes, que fueron obra de las circunstancias trágicas en que se vió rodeado.

Después de cometer estos asesinatos, se dirigió a Conchalí, y en un lugar sólo conocido por él, ocultó el arma que lo había puesto a salvo en peligrosas situaciones.

Y cuando salió de la cárcel absuelto por falta de pruebas, se fué nuevamente a Conchalí donde encontró su arma favorita, a la que le hizo una inspección completa dejándola como nueva, y que le volvió a servir en el salteo de Colina.

MANUEL GUERRA NUEVAMENTE EN LIBERTAD

Confeso del salteo de Colina y nuevamente de la muerte de los dos guardianes, Guerra ingresó otra vez a la cárcel.

Se le siguió el sumario respectivo y Guerra permaneció durante un buen tiempo en la cárcel, y en la que dió bastante que hacer a consecuencia de continuos reclamos.

Claro está que otra vez siguió el mismo método de defensa que antes le diera tan buenos resultados. Negó todo lo que había confesado en la Seción de Seguridad y cuando los magistrados le dijeron por qué no cambiaba de vida, trabajando honradamente, contestaba que era víctima de calumnias, pues era incapaz de molestar a un zancudo.

Recusó a las secretarías cuando lo creyó oportuno, se querelló contra los detectives, que significaban un peligro para su tranquilidad y aún molestó con insultos y falsos reclamos la atención del Ministro señor Carreño Gómez, cuando éste practicaba una visita a los juzgados del crimen.

Y cuando nadie lo creía, he aquí que el bandido salió en libertad.

Esta noticia era cierta y causó un verdadero asombro entre las autoridades policiales que temieron lo que después iba a ocurrir.

Todos creyeron que Guerra iba a delinquir muy luego, pues ya lo sabían por experiencia que este sujeto tan pronto salía de la cárcel empezaba a organizar la banda que lo servía para sus propósitos.

DE NUEVO EN EL CRIMEN

Cuando Guerra obtuvo su libertad a raíz del homicidio de los guardianes, efectuó el salteo de Colina a los pocos días que salió a la calle.

Efectuado ese salteo se paseó al día siguiente por frente a la Sección de Seguridad a fin de que los detectives lo vieran y poder así despistarlos.

Y apenas hacían algunas semanas que salió de la cárcel por el salteo de Colina, ya Manuel Guerra estaba con una nueva banda causando profunda alarma por todas partes.

Pero esta vez, apenas se le vió en la calle, ya se calculó que los salteos iban a verificarse como en los mejores tiempos hasta que el bandido fuera nuevamente puesto a la sombra.

Las policías comunales vecinas a la capital y los diferentes destacamentos de carabineros fueron avisados oportunamente de que Guerra andaba suelto y la conveniencia de vigilarlo.

Pero el audaz malhechor tan pronto daba un golpe en el departamento de Melipilla como ya estaba otra vez en los alrededores de la capital.

Así fué como tomó parte en el salteo de Chiñigue que puso en movimiento a la policía y efectuaba otro a los pocos días después en la Cantera Lo Ruiz.

En la misma noche del salteo en este último lugar se supo que el autor era Guerra, pues había sido visto en los alrededores.

Y con este salteo de Lo R encadenan los demás hechos re tes que están en conocimient todos por las últimas publica hechas por "La Nación".

El salteo en Los Loros, dond muerto su compañero el Tonto Ramón, el asesinato del cab carabineros don Leandro Ve ocurrido en estos días en Las mas, el asalto a un inquilino e chiculén y la verdadera odise ha significado su persecución.

En cuanto al segundo cara que se decía herido por la band Manuel Guerra, la noticia ha desmentida, pues ha resultado xacta y causada talvez a la ner sidad que hay en esos alrede ante la presencia del malhech

¿ENCERRADO EN LA QUEBRA LO VALLECITO

Un telegrama del ayudante s Salvador Orellana que es el de tive que anda más cerca del hechor indica que éste se halla fugiado después de haber come un nuevo salteo en casa de u quilino llamado Nicodemus A en la Quebrada Lo Vallecito.

El telegrama refiere además allí se han reunido carabine los agentes a cargo del ayu mencionado con el objeto de rrar a Guerra y capturarlo si sible.

El lugar es muy montañoso y ficil de recorrerlo, por lo que te el justo temor de que el do encuentre allí un escondite pósito para burlar a sus pers dores.

En cuanto a la comisión que rige el ayudante señor Poblete pués de haber recorrido dive sectores infructuosamente se en vísperas de regresar a San go, pues sus cabalgaduras est cansadas y sus hombres ma dos y peor comidos, después de jornada tan difícil como tuosa.

Por su parte el señor Orellana gue impertérrito con los suyos el malhechor y para el caso de fracase la pista de Lo Valle se vea la dificultad de apre a Guerra, esta comisión reg también a la capital deján manos de los carabineros la de dar con el malhechor fugi

SE CLAUSURA EL HOTEL MAJESTIC

Ayer fué clausurado por la policía, de orden de la Alcaldía Municipal, el Hotel Majestic, ubicado en calle 21 de Mayo.

En la mañana recibió este establecimiento la visita de los f narios policiales, los que co en las puertas de entrada la dura y el ya clásico letrero " surado".

COBARDE ATENTADO CONTRA UNA JOVE

SE CULPA A DOS GUARDIANES DE LA 2.a COMISARI

El juzgado del crimen ha conocido de un gravísimo atentado de que fué víctima la joven Isabel Vargas Muñoz, de 18 años de edad, domiciliada en Avenida Italia N.o 1546. Los autores de este atropello fueron guardianes de la 2.a Comisaría.

Regresaba esta joven del teatro, la noche del Jueves, más o menos a las 11 1|2, en compañía de su primo Enrique Olave Vargas que vive en Rengifo N.o 159.

Iban tranquilamente por la Avenida Francisco Bilbao cuando al llegar a la de Condell, la joven Isabel es tomada a viva fuerza, por dos guardianes quienes la arrastraron a un potrero que existe en esas cercanías, donde la golpearon hasta hacerla perder el conocimiento.

Por una casualidad pasaron en esos instantes por el lugar donde se efectuaba tan salvaje a llo, el dragoneante Darío y el soldado Valeriano P que están al servicio del ret Carabineros de esa població

Estos llegaron en los p momentos en que uno d guardianes asaltantes con un odioso atentado contra la sona de la joven.

En cuanto se dieron cuen que habían sido sorprendid rrieron hacia sus caballos prendiendo así la veloz fu

Los carabineros dieron c de este hecho al juzgado d men de turno donde expon les fué imposible identificar guardianes porque habían tado el número que los po latar.

Ante el juez señor Villag presentó la víctima de este pello en compañía del jove rique.

LA DETENCION DEL Sr. ZEREGA GRANE

CONTINUA INCOMUNICADO EN LA SECCION DE DETEN

En la tarde de ayer, el juez señor Villagra, continuó trabajando en el proceso que ha iniciado contra don Luis Zerega Granello, acusado de ciertos procedimientos dudosos puestos en práctica en la Bolsa Comercial.

Como ya lo hemos manifestado, el señor Zerega se encuentra detenido e incomunicado de orden del juez señor Villagra.

Ayer se presentaron nuevas personas diciéndose víctimas de esos manejos y que son estimados como estafas por los denunciantes.

La defensa del señor Zerega interpuso un recurso de amparo en contra del juez señor Villagra, pero fué rechazado por la Corte, después de haberse impuesto del informe de ese magistrado.

Las sumas que reclam denunciantes alcanzan a vadísima cantidad.

El señor Zerega continúa e lidad de incomunicado en la ción de Seguridad.

El señor Pedro Petrovich, se ha hecho aparecer como est por don Luis Zerega, nos pi publicación de la siguiente ca

"Señor Director de "La Na —Muy señor mío:

En la edición de anteayer de diario aparece una declaraci señor Luis Zerega G., en la afirma que el suscrito es su dor por la suma de 20,000 por este motivo vería con a se sirva desmentir la decla de dicho señor, pues no m cantidad alguna.

De usted Atto. y S. S.—Pe Petrovich".

No bote Ud. su sombrero
de paño, paja, pita, tongo o tarro de pelo, por viejo o usado que esté,
"MI SOMBRERERIA"
se lo transformará en uno completamente nuevo, DE ULTIMA MODA, y de linda presentación, no cobrando el trabajo si no queda al gusto de usted. CALLE LIRA N.o 7, al lado del Teatro Setiembre.
SOMBRERERO DIPLOMADO EN EUROPA — SUC. CASTRO 148
al lado de la Pastelería y Salón de Café Petit Olympia.
NOTA.—No confundir "MI SOMBRERERIA" con casas similares, que dicen ser sucursales. La única es en Castro 148.

NO SE OLVIDE
EL MEJOR
TONICO ESPECIAL
DE INVIERNO
ES
TRIPLE STOUT
$ 12.-
LAS 24|4 BOTELLAS
PUESTO
DOMICILIO
Cía. Cervecerías Unidas
SOCIEDAD ANONIMA CHILENA
Teléf. Inglés 3116 - Teléf. Nac. 162

CLUB No.2 EN FORMACION
Fábrica de Sillas "La Moderna"
Club N.o 1. salió favorecido el N.o... del tercer Sorteo, señor C. Acosta, Avenida León N.o 10.
Aprovecho esta oportunidad que le ofrece esta casa, con facilidades de pago. Cuota semanal $ 2.50.
Pidan prospecto: Ñuble 1355. Oficina Central: San Antonio 281. Ventas al contado. Despáchase a provincias.
SORTEO LOS SABADOS: 2 P. M.
CESAR TIRAFERRI TATTI.

CLUB DE REJOLES Y JOYAS
En el 18.o sorteo del Club N.o 1 de Relojes y Joyas, salió favorecido el N.o 90, perteneciente a la señorita Mercedes Méndez.
Corresponde pagar a los señores socios la 19.a cuota.
En el 2.o sorteo del Club N.o 1 A. salió favorecido el N.o 68, perteneciente al señor RICARDO DONOSO
Corresponde pagar a los señores socios la 3.a cuota.
LA CONTINENTAL
SAN ANTONIO 89
CASILLA 2801

SEMILLA DE ALFALFA DE PROVENCE
legítima, importada de St. Remy de Provence y
SEMILLA DE ALFALFA DEL HUASCO
hija de Provence, ofrece para entrega inmediata.
Almacén de Semillas ex-Adolfo Rillón
MORANDE 720

PARAFINA
CALORIA
De 115 grados, a.......... $ 24.00 el cajón
De 150 grados, a.......... $ 25.00 el cajón
puesto a domicilio
NAFTA "WICO"
Etiqueta Verde, a.......... $ 31.00 el cajón
Etiqueta Amarilla, a.......... $ 34.50 el cajón
puesto a domicilio.
DESCUENTOS ESPECIALES POR PARTIDAS
"WICO", a granel, en las Bombas coloradas de la vía pública:
VERDE, a.......... $ 0.75 el litro
AMARILLA, a.......... $ 0.85 el litro
"WICO" la Nafta Equilibrada
WEST INDIA OIL COMPANY
BANDERA 624 — TELEFONO 2933
SECCION VENTAS

SORPRENDENTES OPORTUNIDADES

OFRECEN

LOS ALMACENES INGLESES

Sólo por 6 días Rebajaremos Fuertemente Nuestros precios en todas nuestras mercaderías, con el fin de disminuir nuestras **EXISTENCIAS**

1.ER PISO

SECCION CABALLEROS

ABRIGOS confeccionados en géneros de pura lana, de procedencia inglesa garantida, corte irreprochable y esmerada confección. 1|2 forro de seda. Rebajados a $ 250, $ 239.50, $ 224.50 y	$ 189.50
IMPERMEABLES importados, calidad insuperable, marca "THEREINOB", goma y seda, garantidos para lluvias torrenciales. Valían $ 380. Rebajado a	$ 189.50
SALIDAS DE CAMA. Enorme surtido, en varias calidades. Artículo importado, de primera calidad. Precios de gran ocasión: $ 195, $ 149.50 y...	$ 135.00
CAMISAS, popelina de algodón, colores de gran novedad e inalterables. Garantizamos su buena calidad, con dos cuellos y puños mosqueteros. Rebajadas, a	$ 26.90
CAMISAS Permacola inglesa, muy bonitos y variados colores, con un cuello. Rebajadas a	$ 14.90
GUANTES CUERO. En colores de gran moda, de mucho aspecto y duración, par	$ 14.50
CALCETINES de pura lana. Ingleses garantidos, artículo muy fino y durable, bordados con cuchillo de seda. Rebajados, el par a	$ 7.90

SECCION GUANTES

GUANTES de imitación gamuza, negros. Saldo, el par	$ 3.50
GUANTES de hilo negro, bordado con blanco. Saldo, el par	$ 4.90
GUANTES de imitación gamuza, negro y colores, el par	$ 5.90
GUANTES de imitación gamuza "Mosqueteros", negro y colores	$ 14.90
GUANTES de gamuza, lavables, blanco y amarillo. Valían $ 25, ahora	$ 12.90
GUANTES de gamuza, rica clase. Valían $ 33; ahora	$ 12.90
GUANTES de cabritilla, marca "Corona"	$ 17.50
SALDOS de guantes de lana, "Mosqueteros"	$ 9.90

SECCION MEDIAS

MEDIAS marca "Dardo", 1|2 hilo, en negro y colores, $ 3.90 par; 3 pares	$ 11.50
MEDIAS marca "Monito", 1|2 hilo, en negro y colores, par	$ 3.95
MEDIAS con flecha calada, clase superior, negro y colores	$ 4.50
MEDIAS de seda, negro y todos colores, muy durables	$ 6.50
MEDIAS de rica seda, todos colores	$ 10.00
MEDIAS de seda francesa, clase muy superior, café	$ 12.95
MEDIAS de velo de hilo, todos colores	$ 7.50

PAÑUELOS de batista fina, de fantasía y blanco; 1|2 docena	$ 5.50
PAÑUELOS de batista fina, con guarda de color y blanco; 1|2 docena	$ 4.50
PAÑUELOS de batista fina, en blanco; 1|2 docena $ 3.90 y 1|2 docena	$ 2.90

SECCION GENEROS

TERCIOPELO de lana francés, calidad superior. Valía $ 23.50; ahora, el metro.	$ 12.90
TERCIOPELO de lana francés, estampado. Valía $ 25.50; ahora, el metro	$ 15.90
MOLETON de lana para batas, bonitos colores	$ 23.50
TERCIOPELO inglés, borlón, colores de moda	$ 12.90

CARPETAS

CARPETAS de cretona, colores firmes, tamaño 2.25x1.80, precio	$ 24.90
CARPETAS de cretona, colores firmes, tamaño 1.25x1.25, precio	$ 12.90
CARPETAS de cretona, colores firmes, tamaño 0.90x0.90, precio	$ 4.90
CARPETAS de paño, en colores granate y verde oscuro, en los siguientes tamaños:	
1.80x1.80, cada una	$ 39.50
1.80x2.25, cada una	$ 47.50
1.80x2.50, cada una	$ 55.00
1.80x3.00, cada una	$ 65.00
1.80x3.50, cada una	$ 75.00
1.80x4.00, cada una	$ 85.00

MANTELES

para mesa, en muy rico damasco de algodón, calidad de mucha duración, a precios excepcionales:

1.50x2.00 metros, cada uno	$ 19.50
1.50x2.50 metros, cada uno	$ 25.90
1.50x3.00 metros, cada uno	$ 29.90
1.50x3.50 metros, cada uno	$ 35.00
1.50x4.00 metros, cada uno	$ 39.50
MANTELES de color, con media docena de servilletas para te	$ 34.50

FUNDAS con pespunte al aire, de rico lienzo, sin apresto. Precio excepcional, cada una, $ 4.50, y	$ 2.60
FUNDAS de lienzo superior, fileteadas a mano, para plaza y media, cada una	$ 6.80
SABANAS de rica crea con pespunte al aire, 1.60x2.50, cada una	$ 15.90
SABANAS de crea, clase superior, tamaño 1.80x2.50, cada una, $ 23.90, y	$ 17.90
SABANAS de rica crea de medio hilo, fileteadas a mano, tamaño 1.80x2.65. Valían $ 60; ahora	$ 37.50
SERVILLETAS de mesa, tamaño grande, media docena	$ 14.00
FELPUDOS para toallas, calidad extra. metro, $ 4.50, y	$ 3.60
TOALLAS felpudas, tamaño grande, calidad superior, $ 5.50, y	$ 3.90
SABANAS de baño, blancas, 1.30x1.85, rica clase	$ 21.90
CEFIRO de fina calidad, colores firmes, inmenso surtido, especial para camisas, metro, $ 3.35, y	$ 1.90
POPELINAS de hilo, para camisas, nuevos dibujos, metro	$ 6.25
FRAZADAS Inglesas, pura lana, artículo muy abrigador, a $ 55, $ 45 y	$ 42.50
SOBRECAMAS. Enorme surtido en calidades y dibujos nuevos. Precio saldo	$ 35.00

2.o PISO

SECCION NIÑOS

VESTIDOS de gabardina y terciopelo de lana, 10 a 14 años, $ 49.50	$ 39.50
VESTIDOS de uniforme de sarga azul marino, desde	$ 39.50
VESTIDOS tejidos y de jersey de lana, gran surtido, desde	$ 25.00
PALETOES de cheviot azul, forma "Raglán", desde	$ 49.50
PALETOES de terciopelo de lana, forro de seda, 12 a 15 años	$ 69.50
SOBRETODOS de género de lana, rica clase, para niños de 4 a 14 años, desde	$ 75.00
SOBRETODOS de "Covert Coating", con jockey, para 3 a 15 años, desde	$ 75.00
JERSEY de lana tejida para niños, todos colores y tamaños, desde	$ 14.50
TERNITOS de jersey de lana, gran surtido, desde	$ 29.50
CAPAS tejidas para niñitas, con gorro, 4 a 7 años, a elegir	$ 49.50
SALDO de sombreros importados, desde	$ 35.00

SECCION CONFECCIONES

ABRIGOS de gamuza de lana estampada, negro y colores de moda, últimos modelos, forrado en seda	$ 125.00
ABRIGOS de gamuza de lana y paños finos, negro y colores de moda, últimos modelos, forrado en seda	$ 98.00
GRAN SALDO de abrigos de rico paño negro y de colores. Precio excepcional	$ 95.00
BATAS de terciopelo de lana y de gabardina liquidamos todas a un precio	$ 85.00
TRAJES hechura sastre en terciopelo de lana y gabardina de lana, forro de seda	$ 150.00
PALTOCITOS de piel de oso. Precio desde	$ 55.00
PALTOCITOS de astrakán y de felpa de seda, desde	$ 130.00

SECCION TEJIDOS

BUFANDAS de lana tejidas, inmenso surtido $ 39.50, $ 24.50, $ 19.50, y	$ 8.90
PALTOES tejidos, importados, modelos y colores de moda	$ 95.00
TRAJES tejidos, gran variedad, importados y nacionales, desde	$ 85.00
REFAJOS, inmenso surtido de este artículo, a $ 22, $ 19.50, $ 13.90, y	$ 10.90
PANTALONES de jersey, afranelados, desde	$ 17.50
PANTALONES de jersey de lana, blanco	$ 14.90

SECCION CRETONAS

EN ESTA SECCION TENEMOS EL MAS SUNTUOSO Y VARIADO SURTIDO DE CRETONAS Y GASAS PARA MUEBLES Y CORTINAJES

GASA blanca, doble ancho, el metro	$ 4.25
GASA blanca, doble ancho, con vuelo, el metro	$ 7.50
GASA madras, doble ancho, el metro, desde	$ 4.90
GASA madras, para visillos, el metro, desde	$ 4.50
GASA madras, doble ancho, con guarda de color, el metro	$ 6.50

PUNTOS DE TODOS COLORES PARA CORTINAS.

ACABA DE LLEGAR NUEVO SURTIDO DE ARPILLERA, EN TODOS COLORES Y GUARDAS DEL MISMO.

CRETONAS, inmenso surtido, 80 ctms., ancho, desde el metro	$ 3.90
CRETONAS, inmenso surtido, 1.30 mt. ancho, el metro, desde	$ 9.90

GALONES PARA MUEBLES Y CORTINAJES.—KAPOC PARA COJINES.

ADEMAS de los artículos mencionados, tenemos un enorme surtido en el ramo.

STRUTHERS & Mc ROSTIE

CASILLA 956. — ESTADO ESQUINA DE HUERFANOS. — TELEFONO 307

LA MUNICIPALIDAD RESUELTA A PONER AL DIA LA CONTRIBUCION DE HABERES

PROCEDERA, CON EXTRAORDINARIA ENERGIA, CONTRA LOS MOROSOS.

El Alcalde de Santiago, don Gonzalo Echenique, se ha propuesto regularizar las finanzas municipales y, entre las diversas medidas que ha adoptado figuran en primer término las que se refieren a la íntegra percepción del impuesto de haberes.

Con este objeto, el señor Echenique está enviando a los propietarios morosos la siguiente comunicación:

"Alcaldía Municipal de Santiago.—Santiago, Julio de 1924.—Señor.—Presente.

Muy señor mío:

La I. Municipalidad de Santiago se encuentra empeñada en reorganizar y equilibrar sus finanzas, a fin de poder cumplir con los compromisos contraídos y atender los servicios comunales, especialmente los de alumbrado, pavimentación, aseo e higiene, en las condiciones que el progreso de la capital exige.

Para realizar esta tarea, he debido efectuar, previamente, un inventario de los bienes y rentas municipales. Respecto de estas últimas, me he impuesto, no sin extrañeza, que sólo por el capítulo de contribuciones morosas de Haberes, se adeuda a la Corporación más de dos millones y medio de pesos.

En vista de esta situación, he pedido a la Defensa Municipal (sección cobro de contribuciones) confeccione un estado completo de dichas deudas, trabajo que ya ha sido terminado y que está en conocimiento de esta Alcaldía. Además, he dado instrucciones precisas, a la Defensa, para que proceda al cobro inmediato de dichas contribuciones por todos los medios judiciales y extrajudiciales que estime conducentes al objeto indicado.

La Defensa, antes de iniciar este trabajo, me ha pedido me dirija directamente a cada deudor, para advertirles la determinación anterior y evitar así, las posibles dificultades y molestias a personas que, por olvido, descuido o negligencia, no han pagado oportunamente sus contribuciones, encontrándose dispuestas a hacerlo, sin llegar a la vía judicial y a los procedimientos de apremio.

Me permito, pues, advertir que la propiedad ubicada en la calle... N.o... que figura en el rol a su nombre, adeuda por contribuciones atrasadas hasta el 31 de Diciembre de 1923, sin intereses, la suma de $... cuya inmediata y total cancelación la Municipalidad reclamará por todos los medios que le franquea la ley.

Me permito, pues, rogarle pase a la Municipalidad a cancelar dicha suma.

Si antes del Viernes 15 de Agosto no hubiere hecho la cancelación correspondiente, la Defensa iniciará los procedimientos judiciales y hará, previamente, una publicación en la prensa de la nómina de los deudores morosos con la suma total que adeudan.

La Alcaldía, al dirigirle la presente, cree cumplir con un deber al prevenirlo de la resolución acordada.

Soy de usted atento y S. S.

30,000 LISTONES

PARA PISO RAULI 1x4½ machihembrados, a 1 peso cada uno, realiza Barraca y Fábrica

"LA REPUBLICA"

DOMEYKO 2354

PAPELES PINTADOS

LLEGO UN EXTENSO SURTIDO EN NOVEDADES Y COLORES

LITS de REPOS, COLCHONES, SOMMIERS FRANCESES E INGLESES

Ofrece a precios económicos la

CASA PINCHON

MONEDA 863, ENTRE ESTADO Y SAN ANTONIO

Universidad de Concepción

En el sorteo de premios verificado ayer han resultado favorecidos con los premios mayores los números siguientes:

Con el de 60,000 pesos, el número 8967.

Con 5,000 pesos el número 2539.

Con 3,000 pesos, los números 5816, 7281 y 8532.

Con 2,400 pesos, los números 3142, 5947, 7745 y 8843.

JUNTA DE BENEFICENCIA ESCOLAR

RIFA DE LIBRAS ESTERLINAS

El 16 de Agosto próximo se realizará la gran rifa de libras esterlinas que la Junta de Beneficencia Escolar ha organizado en favor de la colonia permanente y la escuela al aire libre que se instalará en el Parque de Salud de San José de Maipo.

Los números se hallan en venta en los siguientes locales: Joyería Callis, calle Compañía al llegar a Plaza; Casa Muzard, Confitería Palet, Estado 370; Cigarrería Central, Ahumada esquina Plaza; Confitería Col, Portal Fernández Concha 980; Cigarrería Larrazábal, Portal Fernández Concha; Reina de las Medias, Ahumada 360; Confitería Parisién, Monjitas esquina Plaza; Peluquería, Londres 119; Bar Richmond, Botica Viños, Compañía esquina Brasil; Bar Maxim, Casa Gellona Hnos., Puente, 540; Botica Rotter, Rosas esquina Brasil; Almacenes de Heffer, Emporio Splendid, Catedral esquina Sotomayor; Litografía Suiza, Portal Alcalde; Cigarrería Delicias 837; Cafetería Astoria, Ahumada; Imprentas "La Nación" y "El Mercurio"; Avenida Cumming 733 y Lilio 415.

JUEGOS INFANTILES

Se ha citado a los miembros de la Comisión de Juegos Infantiles de la Junta de Beneficencia Escolar a una reunión que se celebrará mañana Lunes a las 11 de la mañana en la sala del señor Primer Alcalde de la I. Municipalidad.

Se nos pide encarecer la asistencia a todos los socios de la Junta que colaboran en esta sección.

TABACOS IMPORTADOS

CRAVEN

BARON

SIL PHILLIS

PARTAGAS

Casa Renard

BANDERA 176

TRIBUNALES DE JUSTICIA

CAUSAS EN TABLA DE LA CORTE SUPREMA

SEMANA DEL 28 DE JULIO AL 2 DE AGOSTO DE 1924

Semana del 28 de Julio al 2 de Agosto de 1924

Lunes 28.—Relator, señor Rodríguez

1 Luis E. Zúñiga contra Víctor Behm Gálvez, 1939. C
2 Herederos Santiago Urrutia con Diego 2.o y Francisco Rafael Benavente, 6985. C
3 Fisco con Jorge Ebensperger, 7059.. C
4 Fidel Muñoz R. con Ricardo Herrera, 7703.. C
5 Julián García Gil con Manuel Lavín y Pedro Lopetegui, 7180 C
6 Ester Mattienzi v. de S. con Fisco, 7010 C
7 Ester Mattienzi v. de S. con Fisco, 7011.. C
8 Nieto y Cía., reclamo patente, 7471.. C
9 Fidel Lobos con José Carafí, 7452.. C
10 José Domingo Rueda con Carlos Wth, su sucesión, 7543.. .. C
11 Luis Arizía con Humberto Casabonne, 2065.. C
12 Zunilda Rojas v. de Miranda con Ferrocarril Salitrero, 6702. . C
13 Fisco con Elie Poisson, 7297.... C
14 Doroteo Garrido con Tracción Eléctrica, 7757.. C
15 Cía. Seguros La Hormiga con capitán vapor "Lima". Son partes W R Grace y Cía., Cías. de Seguros La Océano, La Germania, La Araucanía, La Internacional-Chile, La Nueva España, La Yugoeslava, La Valparaíso, La Albingia, La Transandina, La British Foreing, La Skandinavia, La Unión Italo Chilena, La Manheimer, La Thumes y Mercey, 7450. C

Martes 29, Relator, señor Rodríguez

1 Luis Martínez M. con Fisco, 7365.. C
2 Alberto Eberhach con Rafael Acevedo Olivares, 6439. C
3 Gregoria Medina con Guillermo Lee, 7680.. C
4 Gildemeister y Cía. con Ferrocarril Salitrero Tarapacá, 7156 C
5 Gildemeister y Cía. con Ferrocarril Salitrero, 7157. C
6 Gildemeister y Cía. con Ferrocarril Salitrero Tarapacá, 7158 C
7 Emilia Orrego del Pozo y Carlos Corvalán con sucesión Francisco del Pozo, 7311.. C
8 Crisólogo Ortega con Emiliana Subercaseaux, 7227.. C
9 Williamson y Cía., reclamo patente, 7487.. C
10 Huth y Cía., reclamo patente, 7487.. C
11 Humberto Cruzat, Ernesto Costa con Andrés 2.o Ebner y Andrés Urzúa, 7048.. C

12 Eduardo Vaccarezza con Darío Schiattino 7043.. C
13 José Jesús Correa con Banco Garantizador de Valores, 7671. . C
14 Concurso Jervasio Alarcón, recurso Alberto Larenas, 7364.. C
15 Edmundo y Juana Murphy con Luis A. Mardones, 3249. . . . C

Miércoles 30, relator señor Fontecilla

1 Contra Elías Rebolledo y Manuel Arriagada, recurso José del C. Inostroza, 1983.. C
2 Luis H. Latrille con Eduardo Vergara Cornejo y Luksic Yutronic y Cía. Es parte el Fisco, 7141.. C
3 Vicente Federico Eck con Fisco, 7410.. C
4 Fisco con Manuel López y Sierva Diosquea. Es parte Elisa Brun, 7488.. C
5 Municipalidad de San Antonio con West India Oil Co., 7546.. C
6 Carlos Ruiz contra Alfredo Ramírez, 1887.. C
7 Hidalgo y Cía. con Cía. de Agua de Tarapacá, 4850. C
8 The Pacific Steam Navigation Company, Lampost y Holt Line y Golf Line con Fisco, 7140 C
9 Gibbs y Cía., reclamo patente, 7542.. C
10 Irigoin y Cía., Eduardo y Rodolfo Martínez con Clemente Klagges y Emilia Benavides, 6063.. C
11 Partición fundo Pisú-Pisué, herederos de Salvador Rozas y Francisco Guzmán, 7205. . . . C
12 Florencio Echeverría, Pedro Herreros con Benjamín Bernstein y Suc. Daniel Tobar, Vicente y Baldomero Rojas y María de la Cruz Olguín, 7519.. C
13 Emilio y Alberto Avaria con Eduardo Letelier, 7560. C
14 Carmen Morales v. de López con Pedro Pablo López. Es parte Antonio Montenegro, por Zoila Rosa López de Montenegro, 6765.. C
15 Rosa Romo con Delfín Romo, 7263.. C

Jueves 31, relator señor Fontecilla

1 Fisco con Andrés E. Bustos, 6865.. C
2 Síndico quiebra Roque Durán con Williamson Balfour y Cía., 6536.. C
3 José Manuel Acevedo con Alberto Salas O. Recurso Ambrosio Montt, síndico Sara Winfiel, 7638.. C
4 Cía. Salitrera El Loa con Fisco, 7310.. C
5 Síndico quiebra Banco Popular con Pedro Moscoso, 7039...... C
6 Municipalidad de Santiago con Club Hípico, 7550.. C
7 Municipalidad de Santiago con Hipódromo Chile, 7787 C
8 Antonio Ferron P. con Soc. Industrial Teófilo E. Grob, 7121 C
9 Fisco con Empresa Anglo Chilian, 6891.. C
10 Cía. Cervecerías Unidas con Ferrocarriles del Estado, 7451. . C
11 Hucke Hnos. y Cía. con aduana de Valparaíso, 7654. C
12 Partición herencia Nieves Montt de Doll, 7679.. C
13 Banco Español de Chile con Puelma y Lavín, 7818.. C
14 Agustín Mardones con Carlos Pérez, 7698.. C
15 Federico Madrid León con Empresa Ferrocarriles del Estado, 7752.. C

Viernes 1.o de Agosto, relator señor Rodríguez

Acuerdos y examen de abogado.

TRIBUNAL PLENO

Lunes 28, a las 12.30 P. M. Relator, señor Rodríguez

1 Recurso queja Manuel Montero y Manuel Vargas M., 7607, cont.. .. ..
2 Recurso queja manuel Aedo Carrasco, 7524, cont.. .. .. ..
3 Recurso queja Silverio Ramírez y otros, 7540, cont.. .. .. ..
4 Recurso queja Manuel Cortés C., 7559, cont.. .. ..

Viernes 1.o, relator señor Fontecilla

1 Recurso queja Augusto Smitmans, 7726.. .. ..
2 Recurso queja Augusto Smitmans, 7727.. .. ..
3 Recurso queja Luis Navarro Ocampo, 7746.. .. ..
4 Recurso apelación Manuel J. Bastidas, en amparo Domingo M. Rocha, 2049.. .. ..

CORTE SUPREMA
CAUSAS EN TABLA

Primera Sala. Sábado 2 de Agosto. Relator, señor Rodríguez

1 Contra Antonino Muñoz, Alliez Garrido, Luis Alberto Barraza, Manuel Rojas, Luis Lepe y Juan Chamorro, 2083. . . .
2 Francisco Santibáñez H. con Cía. Sud - Americana de Vapores, 7709.. .. ..
3 Wessel Duval y Cía. con Asociación Productores de Salitre..
4 Barack Canut de Bon con Suc. Virginia Robles de C. de B., 7756.. .. ..
5 Telésforo Salas con Ibrahim Adad, 7743.. .. ..
6 Balbino Moreno con Rosa Stephan, 7663.. .. ..
7 Pedro P. Araya con Lucas Guerra, Antolín Anguita y Guillermo Cargulli, 7458.. .. .. ..
8 Hipódromo Chile con Municipalidad de Santiago, 7730.. .. ..
9 Jorge E. Garland y Félix Arrate con Fisco, 7774.. .. .. ..
10 Giacaman Hnos. con Adrián Soto 7416.. .. ..
11 Exhorto en Juicio Jorge Busting con Eduardo Wright, 7761
12 Tomás Fontealba con Reinaldo Barrientos, por la Sociedad Reinaldo Barrientos y Hnos, 7691
13 Rafael Tauler con Carlos W. Niemeyer, 7777.. .. ..
14 María A. Gutiérrez G., nombramiento curador, recurso Jorge Germain, 7788.. .. ..
15 Teófilo Cornejo con Manuel A. Ríos, 7727.. .. ..

Segunda Sala. Sábado 2 de Agosto. Relator, señor Fontecilla

1 Isabel Brown de B. con José Mas, 7768, cont.. .. .. ..
2 Andrés C. Lapóstol con Fisco, 7672.. .. ..
3 Santiago A. Jaramillo con José Vergara, sucesión Bonifacio Vergara C., María Luisa Lois y Alfredo Riesco. Herencia Francisco Gaete, 2081.. .. .. ..
4 Telésforo 2.o Salas con Ibrahim Adad, 7114.. .. ..
5 José Santos Casanova con Cecilio Rojas, 7352.. .. ..
6 Germán A. Duhalde con Germán González, 7605.. .. ..
7 Rosa y Cía. con Nuncio Gladach, 7702.. .. ..
8 Quiebra Bartucevic Hnos, 7441
9 Síndico quiebra Pedro Costa con Banco Santiago, 7753. . .
10 Francisco Montané U. con Manuel Peragallo, 7792. . .
11 Ernesto Jordán con Filidor Yáñez, 7701.. .. ..
12 Fisco con Comuneros fundo Reloncaví, 7767.. .. ..
13 José Antonio Salinas con Ricardo Díaz Valdés, 7773.. .. .. ..
14 Rafael Piñeiro, Jorge Walles y Augusto Piñeiro con Juan Santis, 7782.. .. ..
15 Martiniano Munita con Lastenia Escudero, 7789.. .. ..
16 Juan Tersago Branca con Hernán Ariztía B., 7806.. .. ..

MOVIMIENTO HABIDO EN 26 DE JULIO DE 1924

Corte Suprema

Primera sala

1. Antonio Maino con Lorenzo Palacios en acuerdo; red. señor Bascuñán;

2. Luis Claro Solar con Matilde Formas de E. y otros, acuerdo; red señor Santa Cruz.

5. Contra Augusto Olivares, acuerdo; red. señor Rojas.

Las demás no vistas.

Alegaron. — En la primera, se anunció don Gustavo Cano, por el recurso y alegó don Alfredo del Valle contra el recurso; en la segunda alegó don René Sánchez, por el recurso y don Héctor Claro Salas, contra el recurso; y en la 5.a alegó don Arturo Varas Olea por el recurso.

Segunda sala

3. Sumario contra Justo Pastor Contador, acuerdo; red. señor Figueroa;

4. Partición Pedro José Palva... llada; confirma resolución apelada.

5. Isabel Brown de B. con José Más, pendiente.

Las demás no vistas.

Alegaron.—En la 4.a se anunció don Eduardo Opazo, confirmando y don Eduardo Grez P., revocando; y en la 5.a alegaron don Agustín Zegerez, confirmando y don Enrique Aspillaga, revocando.

Desistida.— Edmundo Belair con Alberto Villegas, C. fondo.

Corte de Apelaciones

PRIMERA SALA

Sábado 26.— Relator señor González Campos

1. Contra Juan Figueroa y otro, confirmada; 2 Contra Ignacio Salinas, revocada; 3 Emilio Villarroel y Filomeno Acevedo con Augusto y Julio Larraín, confirmada.

Secretario el señor Fabres.

Alegaron.— Don Carlos León con don Tito Lisoni, en la 1.a; don Roberto de Petris, por la revocación, en la 2.a, don Osvaldo Hevia con don Juan M. Romírez, en lo 3.a

De acuerdo.—M. Martínez, inhibitoria (dos expedientes), confirmodas.

SEGUNDA SALA

Relator señor Varas Olea

1. Contra Carlos Mesa y otros, aprobada

3. Sumario por muerte de Luis Guzmán, aprobada.

4. Sumario por suicidio de H. Hormazábal, aprobada.

5. Sumario por Alberto Calderón, aprobada.

6. Sumario por sucidio de A. García, aprobada.

7. Contra Víctor Guzmán, aprobada.

8. Sumario por muerte de A. Soto, aprobada.

9. Contra Cruz Reyes y otros, acuerdo.

10. Contra M. Medina S., confirmada con declaración.

11 Contra Hernán Pezoa, confirmada.

12. Alex Arditi contra Emilia

13. J. D Mirand contra J. Armoski, confirmada.

15. Contra Eduardo Torrealba, confirmada.

16. Sumario por estafa a la Sociedad Austral de Maderas, confirmada.

17. A. Lobo contra E. González, confirmada.

18. G. Contreras contra Carlos Alonso, trámite.

3.a Sala.— Sábado 26.— Relator señor Gutiérrez.— 3. Contra Gabriel Fellú, trámite.

Agregadas: Recurso de amparo de Zerega, sin lugar; contra E. Figueria y otro, confirmada.

Secretario, el señor Alcalde.

Alegaron: don Guillermo Fuenzalida por el recurso, en la 1.a agregada; don Pedro Velasco con don Raúl Silva, en la 2.a íd.

Fallada de acuerdo, contra Vertigo.

Cuarta Sala. — Relator señor MacIver

1 Contra Alejandro Bravo e Ismael Salinas, confirmada.

2 Contra Julio Rivas González, aprobada.

3 Contra Enrique Boselli Aros, confirmada.

4 Julio González contra Octaviano Donoso, trámite.

5 Contr Benigno Agüero, confirmada.

6 Contra Pedro Carrasco, aprobada.

7 Contra Manuel González y otros Brunet y otros.

PARA LOS JEFES DE FAMILIA

ALGUNAS OFERTAS INTERESANTES EN:

Confecciones y Bonetería Niños, a Precios de Gran Rebaja

Artículos de Farmacia, por supresión de este Departamento, a precios increíbles.
Pequeño saldo de artículos de Librería, a precios bajísimos.
Continúa la realización total y absoluta de las prendas de Invierno en

Confección Señoras y Modas

EN CONFECCION NIÑAS: VESTIDOS, desde $ 9.90.

EN LIBRERIA:

ALGUNOS SALDOS

SALDO de Revistas, desde .. .. $	0.10
SALDO de tarjetas postales, c/u. .. .. $	0.25
UN LOTE de libros averiados, c/u . . $	0.50
PORTA documentos de goma, a .. .. .. $	6.20
LIBRETAS de cuero y Agendas, a .. .. $	1.90
ESTUCHES de madera, con llave, desde $	0.70
TARJETONES para recado, o/o .. .. .. $	3.50
SOBRES para tarjetas, el paquete .. .. $	0.50
TINTA lacre, el frasco .. .. $	0.30
TINTA azul negra, marca Gath y Chaves, a .. .. $	0.50
LIBRETAS de apuntes, c/u .. .. $	0.20
BLOCK para carta Gath y Chaves, 80 hojas, desde .. .. $	1.25
SOBRES inviolables, el o/o, desde . . $	1.75
SECANTE la hoja grande .. .. $	0.30
LAPICES Fáber, c/u .. .. $	0.15
CUENTO Calleja, el paquete de 20 cuentos, a .. .. $	0.70
CUENTOS Calleja, grandes, en paquetes de 20 cuentos, a .. .. $	0.90

EN FARMACIA:

LOS ULTIMOS SALDOS, POR SUPRESION DE ESTE DEPARTAMENTO — PRECIOS ASOMBROSOS DE BARATURA

ACIDO Bórico cristalizado, kilo. . $	4.80
SULFATO de Magnesia, el kilo . $	1.20
AZUCAR de leche, el kilo .. .. . $	8.00
LINAZA entera, el kilo .. .. .. $	2.50
HOJAS de Coca, 1/4 kilo .. .. .. $	2.80
GASTROGENO Rígh, a . . .. .. $	2.60
COMPRIMIDOS Nuclearsitol, a . $	2.60
EXTRACTO de Malta, P. D., a . $	5.00
OVULOS Chaumel, a .. .. $	6.50
GLICOLEINA Robin, a .. .. .. $	4.00
VINO Defresne, a .. .. $	3.60
GOTAS Vanadarine, a . . . . . . $	2.30
OVARIAN Armour, a .. .. $	4.80
GASTROPHILO Universal, ...	8.00
AMPOLLETAS Cocherne, 2 o/oo ..	4.50
ACEITE Alcanforado P. D., 0.20 .	4.20
ELIXIR Secretojenn, a	4.80
SAIODINA Bayer	3.20
HEMOGLOBINA Dallog, a	4.00
PURGANTE Le Roy 1, 2, y 3, a $	4.80
VESICATORIE D'Alberpeyres, a ..	1.80
ANIODOL concentrado, a	0.90
HOJAS de Menta, 1/4 kilo	2.50
INCIENSO en gramos, 1/2 kilo .. $	4.50

EN CONFECCION NIÑOS:

PANTALONES cortos, en buenos casimires de fantasía, todo forrado, años 5 a 15; cualquier edad, a

$ 14.90

TRAJE DE BLUSA ESLAVA, en casimir fantasía de lana, cuello sport, pantalón forrado, años 2 á 13, cualquiera edad, a

$ 34.00

TRAJE HOLANDES, blusa de sarga blanca lana, pantalón con tirantes corderoy, colores de moda, años 2 a 7; cualquier edad, a

$ 38.50

TRAJE MARINERO, cheviot azul, pura lana, cuello y puños de brin color, años 2 a 11; cualquier edad, a

$ 51.00

TRAJE CAZADOR, casimir fantasía, todo forrado, años 8 a 14; cualquier edad, a $	59.50
TRAJE PARA NIÑO, forma vestón, casimir fantasía de lana, corte y colores de moda, años 9 a 15; cualquiera edad, a $	89.00
SOBRETODOS RAGLAN, para niños, en casimir fantasía de lana, colores de moda, años 8 a 13; cualquier edad, a .. $	89.00
TRAJE PARA JOVEN en buenos casimires de fantasía, corte moderno y de prolija terminación, hasta 17 años; cualquier edad, a .. .. $	98.00

En Bonetería Niños:

COMBINACIONES en algodón crudo, calidad superior, años 2 a 9; primera edad, a

$ 8.70

TRAJES jersey de pura lana, con gorro, avrios modelos, años 2 a 8; primera edad, desde

$ 31.00

COMISAS blancas, con pechera y puños de color, medidas 30 al 35 centímetros, a

9.90

CAMISONES en bramante lavado, modelo japonés, medidas 32 al 36 centímetros, a $ 10.05; 26 al 30, a

$ 9.15

SAQUITOS Pijamas en rica franeleta rayada, años 2 a 16; primera edad, a

$ 11.60

TRAJES Pijama, en franeleta fantasía, años 2 a 16; primera edad, a

$ 14.70

EN CONFECCION SEÑORAS:

Grandes realizaciones de Vestidos de lana para la presente estación, desde

$ 88.00

Se realiza todo el surtido de vestidos finos, Tapados, Trajes sastre terciopelo (3 piezas), Vestidos de seda, y todo el surtido de invierno para señoras y jovencitas.

EN MODAS:

Realización total de los modelos importados para señoras y señoritas.

Saldo de hormas de paño, desde

$ 12.50

Saldo de sombreros adornados, desde

$ 29.50

Gath & Chaves, Ltd.

ELITE

ES

EL MEJOR

CALZADO

NACIONAL

Peluquería para Niños

3.er PISO

CONFORT

E

HIGIENE

PERSONAL

Seleccionado

Casas en Arriendo

MIRAFLORES.—Regia casa recién construída, 8 habitaciones y dependencias, hall, toilette, todo servicio .. .. $	750.—
SAN DIEGO.—Próxima a Alameda, gran casa con 13 habitaciones, dependencias, bodegas, jardín y patio .. .. $	800.—
AVENIDA VALDIVIESO — Casa-quinta con más de 2,500 metros cuadrados, siete habitaciones, dependencias, árboles frutales, etc. .. .. .. $	350.—
BILBAO.—En la mejor situación, casa moderna, hall, 8 habitaciones parquets, todo servicio .. .. .. $	500.—
SANTA ROSA.—Central, espléndidos bajos 13 habitaciones, hall y patio, muy buen estado .. .. $	650.—
AVENIDA LA PAZ.—Casas recién terminadas de diez piezas, muy modernas, con todo servicio y comodidades .. .. $	300.—
HUERFANOS.—Cerca Plaza Brasil, bajos 10 habitaciones, 2 patios, dependencias, gas, luz eléctrica .. $	340.—
MARTINEZ DE ROZAS.—Gran casa en bajos, 10 habitaciones, toilette, dependencias, jardín, tres patios, etc. .. .. $	400.—
RIQUELME.—Muy central, casas nuevas altos o bajos toda clase de comodidades. Altos: hall, 10 habitaciones, dependencias, parquets, etc. Bajos: 15 habitaciones, hall, todo confort; cada una .. .. $	1,000.—

Y MUCHAS OTRAS EN TODOS LOS BARRIOS DE LA CIUDAD, DESDE $ 150, EN ESPLENDIDAS CONDICIONES

LOCALES

ROSAS.—Situación muy comercial, espaciosos locales, apropiados para cualquier negocio o uso que se le quiera dar, con dependencias y servicio, desde 750 pesos hasta .. .. $	1,500.—
MERCED.—Inmediata Plaza de Armas. Regio local con cómodas bodegas, con o sin instalaciones, muy buen estado. Precio convencional.	
NATANIEL.—Gran local esquina con habitaciones, etc. .. .. $	350.—
SAN ANTONIO.—Local central de 5x7 metros .. $	350.—

DEPARTAMENTOS

Tenemos muchísimos departamentos independientes en casa de todo respeto, con toda clase de comodidades

PARA MAYORES DATOS Y ORDENES PARA VISITAR DONDE

RIVERA, ARCE & CIA.

BANDERA 362

ALMACENES DE LIQUIDACIONES

Ofrecen para manana una cantidad de lotes de nuevas mercaderías

A precios de verdadera liquidación

VICHYS listados y a cuadros, el metro a	$ 1.40
CEFIROS finos para camisas y delantales, el metro a	$ 1.80
UN SALDO de gamuzas francesas, el metro a	$ 7.90
SARGAS de pura lana, el metro a	$ 6.60
POPELINAS de pura lana, en todos los colores, el metro a	$ 9.80
CREP MARROCAIN finísimo, en pura lana, 50 colores, el metro a	$ 15.80

GRANDIOSA LIQUIDACION EN SEDERIAS:

MAÑANA INICIAREMOS UNA COLOSAL LIQUIDACION EN ESTE DEPARTAMENTO, CON EL SURTIDO COMPLETO DE CALIDADES Y DE COLORES.

ESPUMILLAS de pura seda, en todos los colores, el metro a	$ 17.80
CREP GEORGET de pura seda, en todos los colores, el metro a	19.80
FULGURANTE de pura seda, en todos los colores, el metro a	$ 24.80
CREP MARROCAIN de pura seda, en todos los colores, el metro a	$ 29.80

Y MUCHOS OTROS ESTILOS.

LIENZOS Y TOCUYOS:

LIENZO finísimo, completamente lavado, el metro a	$ 1.60
TOCUYO ancho, especial para techos, el metro a	$ 1.70
TOCUYO grueso, ancho 1 yarda, especial para sábanas, el metro a	$ 2.60

RETAZOS

Liquidaremos también nuevas partidas de retazos de distintos artículos a 2.90, 1.90, 1.20 y 0.40 cada retazo.

ALMACENES DE LIQUIDACIONES

ESTADO 135 - 137

EL CONSEJO DE GABINETE DE AYER

EL MINISTRO DE HACIENDA, SEÑOR ZAÑARTU, HIZO UNA COMPLETA EXPOSICION DEL ESTADO DE LA HACIENDA PUBLICA E INDICO LAS ECONOMIAS QUE SON INDISPENSABLES, DADA LA AFLICTIVA SITUACION DEL ERARIO

A las 3 y media de la tarde de ayer, se efectuó un importante Consejo de Gabinete, presidido por el Presidente de la República y con la asistencia de todos los Secretarios de Estado.

En esta reunión, el Ministro de Hacienda, señor Zañartu, hizo una detallada exposición del estado de la Caja Fiscal y dió a conocer la exposición que hará en el Congreso sobre la Hacienda Pública en los primeros días de la semana.

En esta reunión el señor Zañartu expresó una vez más la urgencia que había de encuadrar los gastos de los presupuestos en las cuotas fijadas por el Ministerio de Hacienda y que corresponden a los cálculos de entradas ordinarias y extraordinarias de la Nación.

En su exposición, el Ministro hizo presente las modificaciones que han tenido que sufrir algunas cifras debido a la aplicación de algunas leyes tributarias, pero, que estimaba que con el plan que se había trazado él y sus demás colegas de Gabinete, los gastos podrían llegar a encuadrarse en las entradas calculadas.

En seguida se cambiaron diversas ideas respecto a la urgencia de agitar algunos proyectos que procuran nuevas entradas al Erario, como también a la necesidad de agitar, cuanto sea posible, el despacho del proyecto de creación del Banco Central del Estado.

PRESUPUESTO DE RELACIONES EXTERIORES

REUNION DE LA SUB-COMISION.— POSIBLES SUPRESIONES —EL PAGO DE LA GRATIFICACION DEL 30%

Bajo la presidencia del Ministro señor Briones Luco y con asistencia del Subsecretario señor Cruchaga, se reunió la subcomisión encargada de estudiar el Presupuesto de Relaciones Exteriores.

Alcanzaron a quedar despachadas varias partidas y otras quedaron para segunda discusión. Entre éstas figura la relativa al mantenimiento de los siguientes cargos, y cuyos nombramientos fueron hechos por el anterior Canciller en virtud de la ley del Servicio Diplomático que permite al Presidente de la República crear uno o dos segundos secretarios de Legación cuando las necesidades del servicio lo exijan. Ellos son: Segundo Secretario en Alemania, señor Hernán Montt; Segundo Secretario en Suiza, señor Alberto Sepúlveda; Segundo Secretario en Italia señor Hipólito Serruys Gana y Segundo Secretario en Bolivia, señor Azócar.

Entrevistado un miembro de la comisión respecto del mantenimiento de estos puestos, se sirvió expresarnos que habían sido creados en atención a necesidades del servicio, y algunos a pedido de los respectivos jefes de misión. Si se acordara su regreso, nos agregó, se perdería el pago a cada uno, de doscientas libras por gastos de instalación, los sueldos ya corridos, los gastos de pasaje y de regreso y el desahucio a que por ley tienen derecho y que en estos tiempos ningún funcionario deja de cobrar.

Preguntamos a nuestro entrevistado sobre lo que hubiera respecto al pago de la gratificación del 30 o|o a los secretarios y segundos secretarios de Legaciones y Embajadas y gentilmente nos expresó lo que sigue: "Los sueldos de los diplomáticos, me refiero a los Secretarios, son los mismos que rigen desde 1884, con excepción de los Secretarios en Argentina y Brasil. Desde esa fecha a nuestros días, la vida ha casi cuadruplicada de valor. Son innumerables las notas y telegramas de nuestros Ministros en el extranjero que se refieren a esta insostenible situación, que deja a muchos diplomáticos chilenos en casos verdaderamente bochornosos. Los distintos proyectos de reorganización de la Cancillería, como los de los señores Edwards, Barros Borgoño e Irarrázaval Zañartu han fijado sueldos más razonables que los actuales y como esos proyectos hasta ahora no han sido debidamente agitados, se ha recurrido a la gratificación del 30 o|o, la cual fué concedida el año 1921 y el de 1922. El Gobierno, para salvar tanta premura de los empleados aludidos, ha tenido que acudir a resoluciones provisorias como la del ex-Canciller señor Gallardo Nieto, a quien se dirigieron, entre otros, nuestros Ministros en Londres y en París, poco menos que suplicando para sus secretarios la gratificación. El nuevo Ministerio, encuadrado en un plan severo de economías, ha dejado en suspenso el pago de esta gratificación, determinación que habrá de hacer cada vez más difícil la situación económica del personal de nuestras Legaciones. Creo, terminó nuestro distinguido informante, que sería un acto de estricta justicia, que las Cámaras aprobaran el proyecto de ley pendiente desde el año pasado que concede tal gratificación, y no olviden que casi todos los empleados públicos han sido mejorados en sus emolumentos y algunos varias veces, menos los del servicio diplomático".

En la próxima reunión de la subcomisión, se tratará del pago de esta gratificación.

COLECTIVIDAD ISRAELITA DE SANTIAGO

EL BAILE DE ESTA TARDE

Los salones del Círculo Israelita se verán esta tarde, a no dudar, concurridos por lo más selecto de la colectividad israelista y su entusiasta juventud, pues hoy a las 3 1|2 P. M. se llevará a efecto el segundo baile-matinée que organiza la comisión de fiestas del Centro de la Juventud Israelita.

Esta matinée cuyo producto irá a beneficio de una de las ramas más simpáticas que sostiene esta institución cual es el deporte, ha despertado un vivo interés entre toda la colectividad y muy especialmente entre el elemento femenino.

esta matinée en honor del distin-
El directorio acordó dedicar
guido escritor señor Onolji quien actualmente se halla entre nosotros. Por todos estos motivos es de augurar una brillante reunión para esta tarde.

EL MINISTRO DE ESPAÑA

SE DIRIGIO AYER A BUENOS AIRES EN VIAJE A SU PATRIA

Por el expreso de las 4.40 de la tarde de ayer, se dirigió a Los Andes, para tomar hoy la combinación transandina, el Ministro de España, don Bernardo Almeyda y Herreros y la señora Isabel Valdés de Almeyda.

En la Estación Mapocho, despidieron a los distinguidos viajeros, a nombre del Gobierno, el Sub-secretario del Ministerio de Relaciones, don Alberto Cruchaga Ossa y señora; el Introductor de Diplomáticos, don Darío Ovalle Castillo y el edecán de servicio del Presidente de la República.

Numerosos miembros de la sociedad santiaguina y de la colectividad española, se dieron cita en la estación para despedir al distinguido representante español, que tantas simpatías supo captarse en Chile.

LA MOVILIZACION DE CARGA POR LOS FF. CC.

EL DIRECTOR DE LOS SERVICIOS, SEÑOR MANUEL TRUCCO, CONFERENCIA SOBRE EL PARTICULAR CON EL MINISTRO DEL RAMO, SEÑOR BAÑADOS

En esta misma conferencia, el señor Trucco se refiere al proyecto de mejoramiento de sueldos de los empleados de la Empresa

A medio día de ayer celebró una detenida conferencia con el Minstro de Ferrocarriles, señor Guillermo Bañados, el Director de los servicios, señor Manuel Trucco.

El señor Trucco impuso detalladamente al señor Bañados de la forma en que se está haciendo el acarreo de carga acumulada en las estaciones y de las medidas que se han puesto en práctica par la mayor eficiencia de este servicio.

Además, el señor Trucco, proporcionó al señor Bañados, los cuadros estadístcos del movimiento de acarreo de carga en estos últimos meses y que demuesra el esfuerzo enorme que se ha hecho par responder dentro de lo posible, al aumento que ha experimentado el servicio de carga, consignándose en subidas cifras la carga transportada desde las estaciones del sur a los centros de consumo, con lo cual se ha venido descongestionando las estaciones de la frontera.

El señor Bañados se impuso detenidamente de todos los antecedentes expuestos por el señor Trucco, y quedó de estudiarios para darlos a conocer en las Cámaras, donde se han formulado severas críticas a la Empresa de los Ferrocarriles.

El proyecto de aumento de sueldos y jornales de los ferroviarios.

EL PROYECTO DE AUMENTO DE SUELDOS Y JORNALES DE LOS FERROVIARIOS

Durante el curso de esta conferencia, se trató también del proyecto de aumento de sueldos a los ferroviarios y de las medidas que se tomarán para financiar este aumento.

El señor Bañados tomó conocimiento de que los obreros de los Ferrocarriles del Estado habían aceptado el proyecto de aumento de sueldos y jornales en la forma que lo había despachado el Consejo de Ferocarriles.

Entrando a estudiar la forma que se propone para financiar este proyecto de aumento, o sea el alza de algunas tarifas ferroviarias, el señor Bañados manifestó su pensamiento a este respecto y que es contrario, en principio, a toda alza por considerarla que con ella se viene a gravar los artículos de consumo.

Sin embargo, ante la necesidad que existe de mejorar los sueldos de los ferroviarios, el señor Bañados estaría por una elevación de las tarifas de aquellos artículos que no son de primera necesidad.

En todo caso, esta materia, en el sentir del señor Ministro es delicada y requiere un concienzudo estudio antes de resolverla.

DE MESA
VITAL POQUINDO
RADIOACTIVA

CLEOPATRA
$0.80
VIRGINIA
CIGARETTES

REVOLUCION
ACABA DE ESTALLAR

en los precios de Carteras de señora, Billeteras, Chaucheras, Maletas, Maletines, Necessaires, etc.

Maletería "El Faro" - Estado 74.

GRAN PAPELERIA HOREAU

— ESTADO 134 — TELEFONO 883 —

— Fundada 1830 —

Llegó un lindo y variado surtido de papeles pintados, lisos, dorados, cretonas y brocatos.

Gran existencia en papeles baratos de $ 0.60, 1.00, 1.20 y 1.50 para arriba.

LLEGO GLACIER PARA VIDRIOS

Desde $ 60

RECIBE HECHURAS DE
TRAJES SASTRE DE
SEÑORAS Y CABALLEROS

— ECHAURREN N.o 10 —

Gran Realización
— DE —
CHALECOS DE
LANA VICUÑA
A $ 35 CADA UNO
EL MAS LINDO SURTIDO REALIZA LA FABRICA DE
LIBERTAD 241
(Entre Huérfanos y Av. Portales)

Barraca y Fábrica "LA REPUBLICA"

DOMEYKO 2354
Entre Avenida España y República

DESVIO ESCOBEDO

TELEFONO 182

Parque

Comunidad M. ESCOBEDO

OFRECEN
PINO ARAUCARIA, todas dimensiones.
ROBLE PARA CONSTRUCCIONES, todas dimensiones.
FABRICACION DE PUERTAS, ventanas, zócalos y galerías.
LINGUE SECO en 1x10, 3x10, 2x10, 4x10.
CARROS PROPIOS

MUEBLISTAS: LINGUE, RAULI y LAUREL, muy seco.
LISTONES MACHIHEMBRADOS para piso y cielo.
TORNEOS, RECORTES, MOLDURAS.
Despacho a provincias, por carros y al detalle.
PATAS DE ALAMO 3x3.
CASILLA 3081

LUNES
MARTES y
MIERCOLES

SALDOS

DE
**ROPA BLANCA
Y DELANTALES**
para Señoras, Niñitas
y Niños

CORSES

DESDE $ 11.90

PARA FINALIZAR NUESTRA RECLAME DE BLANCO

¡RETAZOS!!

EXTRAORDINARIA REALIZACION

PRECIOS SIN PRECEDENTE

Todos los restos que ofrecemos son los quedados de la Exposición de Blanco

Lienzos, Damasco, Creas de Hilo y Algodón, Tocuyos, Cotí, Franelas, Brillantinas, Percalas, Céfiros, Tules, Guipiurs, Vichy, Moletones, Batista de Hilo, :: :: :: Nansus, Brines, Bordados, etc. :: :: ::

CASA MUZARD

TINTORERIA
"LA SELECTA"

TIÑE EN NEGRO LUTO CUALQUIER CLASE DE ROPA:

TERNOS	$ 14.
TRAJES SASTRE	12.
BATAS	10.

TEÑIDOS GARANTIDOS ENTREGABLES EN EL DIA
OFICIN.
SAN ANTONIO 102
ESQUINA MONEDA
TALLERES: ROSAS 2209

1,000 Tablas Alamo
DE 1ª SE VENDEN
DOMEYKO 2354

"LA SALVADORA"

SOCIEDAD DE SEGUROS MUTUOS SOBRE LA VIDA

Ponemos en conocimiento de los señores asegurados, que en el sorteo verificado el 25 del corriente, salió favorecida la Póliza N.º 1430, de propiedad de don Salvador Ramírez, Ministro de la Corte de Talca.

AUTOMOVIL

marca Jordán turismo, vendo de gran ocasión en perfecto estado, garantido.

LIRA 607

RAULI Y LINGUE

mach. 1x2½, muy seco, a $ 0.70 cada uno.

Barraca La República
DOMEYKO 2354
TELEFONO 182

DEFUNCION

Ha dejado de existir nuestro querido esposo y deudo don

Ramón Santibáñez Irarrázaval

Rogamos a sus amigos y a los nuestros se sirvan acompañar sus restos al Cementerio General, hoy a las 3.30 P. M. El cortejo partirá desde su casa habitación, Santa Rosa esquina de Carnot.

Ana v. de Santibáñez y familia.

Sociedad "Unión Andrés Bello"

Habiendo dejado de existir el socio jubilado señor

Eugenio Carrillo Fuentes

se cita a los socios e invita a las instituciones amigas a los funerales que se efectuarán hoy Domingo 27, a las 4 P. M. El cortejo partirá desde la calle Esmeralda 737, (Plazuela) al Cementerio General.

EL DIRECTORIO.

CABALLERO HONORABLE

con fianza de $ 20,000 se ofrece como vendedor o cobrador en plaza de casa mayorista.

Correspondencia y referencias,

PUENTE 839

DEFUNCION

Habiendo fallecido la distinguida educacionista ovallina doña

Lastenia Ramírez de Palma
(Q. E. P. D.)

nombrada últimamente directora de la Escuela N.o 56 de Quillota, se ruega a sus amigos y a los señores profesores primarios se sirvan acompañar sus restos que serán trasladados del Hospital de San Francisco de Borja al Cementerio Católico hoy a las 10 A. M.

DEFUNCION

Habiendo dejado de existir nuestra querida esposa y madre, señora

Lastenia Ramírez de Palma

rogamos a nuestras relaciones se sirvan acompañar sus restos, que serán conducidos al Cementerio General. El cortejo partirá desde el Pensionado de San Borja, mañana a las 10 A. M.

Joaquín Palma e hijo

2,000 Estacas Roble
4x4 Y 4x6 SE VENDEN
BARRACA
"LA REPUBLICA"
DOMEYKO 2354

IN MEMORIAM

Mañana Lunes 28, 4.o aniversario de la muerte de la señora

Ana María Riera de Gálmez

se dirá una Misa por el descanso de su alma, a las 9 de la mañana, en la Iglesia de los Carmelitas.

LA FAMILIA.

Expresión de gracias

Rogamos aceptar nuestro eterno agradecimiento a las personas que se dignaron acompañarnos en la atención y sepultación de nuestro querido hijo y hermano

René Castaings Garay

LA FAMILIA.

Fábrica de Coronas
NATURALES Y ARTIFICIALES
Se atiende DOMINGOS y FESTIVOS.
SAN DIEGO 75-77

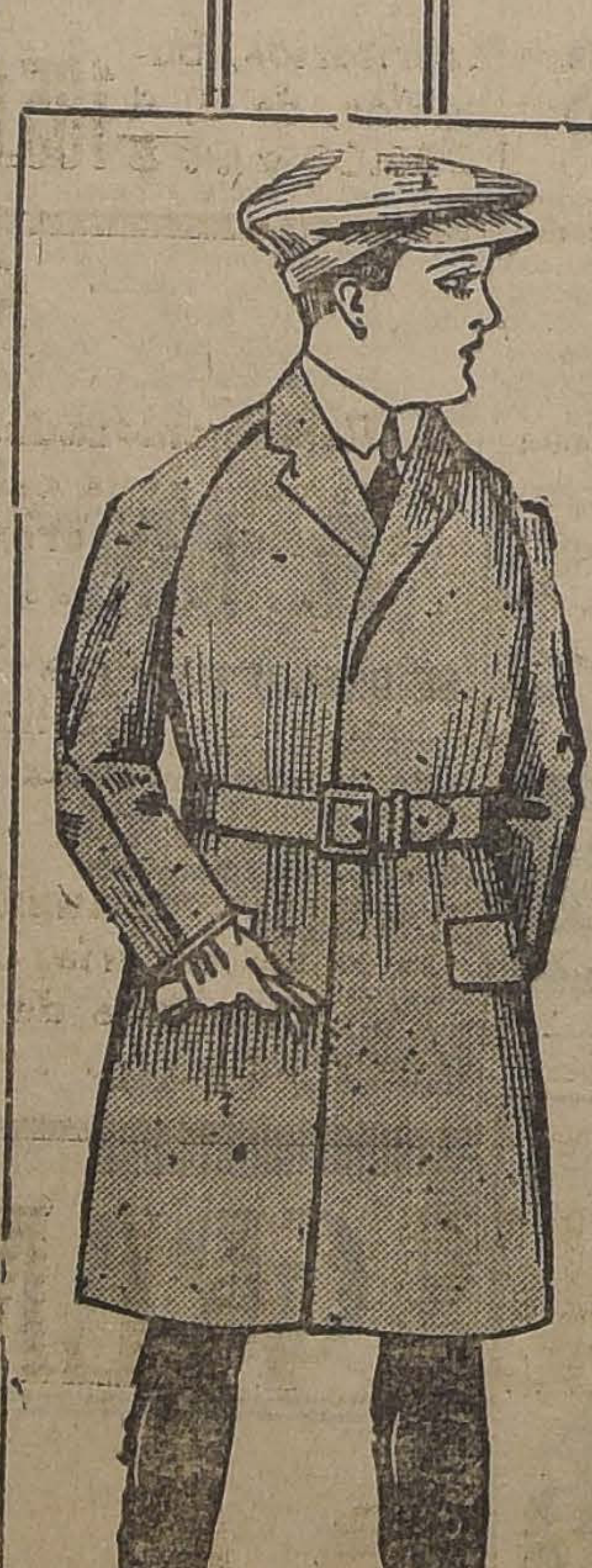

SOBRETODOS

PARA

CABALLEROS
JOVENES y
NIÑOS

en casimires ingleses, lindos dibujos, modelos de moda, realizamos por

FIN DE ESTACION

a precios nunca vistos

Los GRANDES ALMACENES de EMILIO DELPORTE y Cía.

Bandera esquina Rosas

NIÑOS...

El mejor regalo que podéis conseguir de vuestros padres, es la colección impresa en cartulina de los ingeniosos juegos publicados por "La Nación". Precio de cada ejemplar, sesenta centavos.

¿PADECE USTED DE INSOMNIOS?

Acorte las noches entreteniéndose con los juegos que publica "La Nación" los días Domingos. Mándenos sesenta centavos e indíquenos cuál de ellos desea adquirir.

UN HOMENAJE A S. E.

LA CAMARA DE COMERCIO BELGA - LATINA AMERICANA TRIBUTO UNA ENTUSIASTA MANIFESTACION AL PRESIDENTE DE LA REPUBLICA

El Encargado de Negocios de Chile en Bélgica, don Luis Fidel Yáñez, ha comunicado a la Cancillería que en una importante sesión celebrada en Bruselas por la Cámara de Comercio Belgo-Latina Americana, se formuló un voto de aplauso al Presidente de la República de Chile, el que fué acogido con grandes aplausos por la numerosa concurrencia, entre la que se contaba a los representantes de la casi totalidad de los países de la América.

CABLEGRAMAS PARCIALMENTE URGENTES

DESTINADOS A PAISES EN EL CONTINENTE EUROPEO

Desde esta fecha se ha inaugurado un nuevo servicio de cablegramas llamado Parcialmente Urgentes" (partly urgently) destinados a los países abajo indicados. Estos cablegramas deben llevar la indcación "P. U." como primera palabra en la dirección, que se cobra como una palabra adicional.

Los cablegramas PARCIALMENTE URGENTES (PU) se trasmitirán con preferencia a los cablegramas ordinarios (tarifa completa) dentro de nuestro sistema cablegráfico, serán tratados como Cablegramas Urgentes a (triple tarifa) desde el término de los cables hasta su destino.

Por estos cablegramas se cobrará una sobre-tasa por palabra adelante de New York, además de la tarifa ordinaria dentro de nuestros cables.

Las tarifas que se aplicarán desde Chile serán como sigue en oro chileno por palabra:

Francia, $ 2.24; Suiza, 2.51; Holanda 2.40; Italia, 2.60; Algeria, 2.60; Tunes, 2.60; Dinamarca, 2.73; Noruega, 2.91; Suecia, 2.91; Polonia, 2.96; Finlandia, 3.10; Latvia, 3.10; Esthonia, 3.32; Rusia en Europa, 3.48.

Tenemos conocimiento de que se hacen gestiones para extender este servicio a otros países, lo que comunicaremos con la debida oportunidad. Por de pronto se nos asegura de que se aplicará la siguiente tarifa a:

Alemania, $ 2.30; Bélgica 2.18; Austria, 2.59 y Czecho Slovaquia, 2.66, pero que aún no ha sido oficialmente resuelto.

LA SOCIEDAD ESTAÑIFERA DE LLALLAGUA

HA SIDO AUTORIZADA PARA DISOLVERSE Y LIQUIDAR ANTICIPADAMENTE

Por decreto del Ministerio de Hacienda, se ha autorizado la disolución y liquidación anticipada de la Sociedad Estañífera de Llallagua.

JECORINA
18

Emulsión de Aceite de Bacalao cura la escrofulosis y las afecciones pulmonares.

Cónsules en viaje al país

En breve llegarán al país, en uso de una licencia que les ha sido concedido por el Gobierno, los cónsules en Montevideo y Salta, señores Héctor Mujica y Guillermo Bianchi, respectivamente.

Torneo Literario

La Asociación de Jóvenes Miguel Luis Amunátegui viene organizando entre sus miembros un torneo literario con el objeto de levantar el nivel intelectual de sus asociados y noveles en las bellas letras.

El directorio de la Asociación llama a concurso a todos los jóvenes en general que deseen adherirse a este certamen intelectual cuyas bases daremos a conocer oportunamente adelantando que son de lo más amplias y sólo se requiere que cada concursante se haga socio de esta colectividad, pudiendo asistir desde luego para los efectos de las presentaciones de trabajos los literatos noveles que lo deseen, a las sesiones que se celebran todos los Miércoles y Domingo en uno de los salones de "El Mercurio".

El directorio donará a los autores de los mejores trabajos presentados sean estos en prosas o versos, menciones honrosas y diplomas conforme al veredicto del Jurado, que se nombrará oportunamente.

La clausura de este Certamen Literario se llevará a efecto en uno de los principales salones de reuniones de esta índole acompañado de un acto musical. La clausura se efectuará el 14 de Agosto.

Más datos puede darse en las secretarías, Santo Domingo 1145, de 2 a 6 y en Sama 1236, de 12 a 3 P. M. y de 6 a 11.

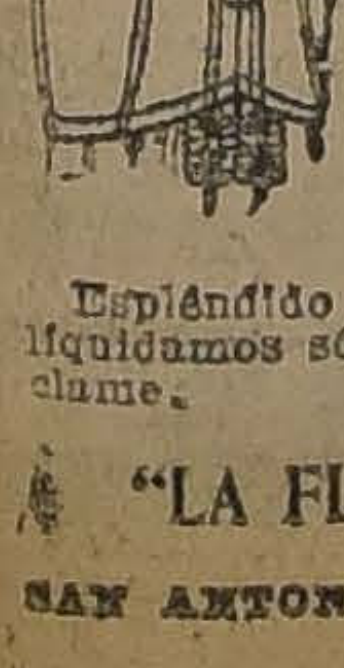

Increíble!
Sólo a
$ 18.-

Espléndido corsés "de alto precio" liquidamos sólo a 18 pesos. Gran réclame.

"LA FLOR DEL DIA"
SAN ANTONIO 98, ESQ. MONEDA

MAÑANA
LUNES

Gran Venta Extraordinaria

EN
CATRES DE BRONCE
LAMPARAS ELECTRICAS
y ARTEFACTOS SANITARIOS

CATRES DE BRONCE

CATRES DE BRONCE "ARLORDS" en modelos curvados de una plaza, c/u. . . . $	195.00
CATRES DE BRONCE, la mejor calidad, gruesos, para plaza y media, c/u. . . $	225.00
CATRES DE BRONCE, cuadrados, estilo Inglés en lindos modelos para una plaza, cada uno . . . . $	300.00
CATRES DE BRONCE, cuadrados, estilo Americano, muy sólidos y elegantes, para plaza y media, c/u. . . . . $	385.00
CATRES DE BRONCE "BIRMINGHAN", muy gruesos en modelos curvados, para plaza y media, c/u. . . . . $	395.00
CUNITAS DE BRONCE, en lindos modelos, con pilares cuadrados, pabellón y sommiers Inglés, c/u. . . . . $	280.00

LAMPARAS ELECTRICAS

LAMPARAS Eléctricas para salas y dormitorios, de 4 luces, con lágrimas de cristal y coronación de bronce, distintas formas, a $ 290.00, $ 240.00 y . . . . . $	180.00
LAMPARAS Eléctricas para escritorios, budoir, etc., en distintos modelos, de 3, 4 y 5 luces, a $ 430,00, $ 350.00 y . . $	185.00
LAMPARAS Eléctricas para salón, de 6, 8 y 10 luces, cristalería Baccarat, con adornos de bronce cincelados, últimos modelos, a $ 900.00, $ 670.00 y . . . $	390.00
LAMPARAS Eléctricas para comedor, estilo renacimiento de 6, 8 y 10 luces, con lindas pantallas de seda, en distintos colores y formas, a $ 500.00, $ 380.00 y $	175.00

SANITARIOS

BAÑOS Ingleses de fierro enlozado, clase superior con llaves para agua caliente y fría y demás accesorios de bronce niquelado, c/u. . . . . $	450.00
EXCUSADOS completos, con taza blanca, estanque reglamentario de 18 litros, tapa barnizada y todo sus demás accesorios, c/u. . . . . $	125.00
LAVATORIOS murales de loza Inglesa con llaves para agua caliente y fría, consola, desagüe y demás accesorios de bronce niquelado, desde . . . . $	98.00
EXCUSADOS silenciosos "MADDOCK", de loza irrompible, tapa barnizada y demás accesorios de bronce niquelado, c/u. $	350.00
BIDET portátil con mesa blanca, al laqué, cada uno . . . . $	35.00
VARIOS, espejos de luna biselada, ovalados y cuadrados, $ 35.00; esponjeras y pañeras de bronce niquelado, desde . . $	12.00

GRANDES ALMACENES DE LA
FABRICA DE CATRES
ALAMEDA ESQUINA AVENIDA ESPAÑA

El clásico torneo anual de football entre Valparaíso y Santiago

LOS CONJUNTOS DE LA LIGA VALPARAISO Y ASOCIACION SANTIAGO TENDRAN LA REPRESENTACION DE AMBAS CIUDADES EN EL LANCE DE HOY POR EL ESCUDO VAN BUREN

EL PRELIMINAR ESTARA A CARGO DEL COMBINADO DE LA LIGA SANTIAGO Y DEL SANTIAGO F. C. — LAS CONTIENDAS SE VERIFICARAN EN EL ESTADIO POLICIAL.

EL CONSEJO LOCAL HARA ENTREGA HOY DEL TROFEO EN DISPUTA

Los deportistas de la capital tendrán la oportunidad de presenciar hoy dos de esas contiendas footballísticas que marcan una época dentro de los anales respectivos. Nos referimos a los lances que llevarán a efecto en el Estado Policial

LEGARRETA, CAPITAN DE SANTIAGO

ROMEO BORGHETTI, CONSEJERO DE LA ASOCIACION DE CHILE

J. PARDO

ELGUETA, MEDIO ZAGUERO INTERNACIONAL

y en los Campos de Sports de Ñuñoa.

Si no estuviera tan cerca el encuentro realizado hace poco por la Liga Valparaíso y Asociación Santiago, en donde se midieron por primera vez la mayor parte de los elementos que participarán nuevamente esta tarde, sin duda, que necesitaríamos extendernos en largas consideraciones. Pero, como está latente en la memoria de todo espectador de aquel día, el coraje incontenible que demostraron en cada una de las jugadas, sólo nos limitaremos a establecer que la presentación de hoy superará todavía, a la que hicieron en aquella fecha. Sin embargo, si existiera alguna duda sobre nuestros aciertos, puede consultarse la prensa americana en cuyas páginas se emiten los más elogiosos conceptos para la mayoría de los contrincantes de esta tarde, llegando a calificar a Bernal, a Poirier, a Catalán, y a Elgueta, como verdaderos ases footballísticos del Continente.

En cuanto a los representantes de Santiago, si bien es cierto que aún no han tenido oportunidad de salir al extranjero por pertenecer a la nueva generación, es público y notorio que poseen cualidades.

Ante semejante espectativa, es comprensible pues, el febril entusiasmo con que aguardan nuestros aficionados el arribo de la hora designada para el comienzo de la jornada. En tanto llega ese momento, en que serán testigos de una serie interminable de las más emocionantes jugadas, adquieran la convicción más íntima de que el lance será bueno.

Más, no precipitemos los hechos, y seperemos tan resignadamente como nos sea posible, hasta que el silbato del árbitro llame a los jugadores a la cancha, poniendo con ello punto final a la incertidumbre que súbitamente se tornará en el más elocuente regocijo.

EL ESCUDO VAN-BUREN

En 1919 el distinguido filántropo porteño, don Carlos Van Buren, en uno de esos impulsos propios de su persona, obsequió el valioso trofeo que ostenta su nombre, para que fuera disputado entre los elencos seleccionados unidos de Santiago y Valparaíso. Fué así pues, como en 1919, dando cumplimiento a sus expresas disposiciones, los deportistas de la capital, pudieran ver por primera vez unidos en un solo haz a las más descollantes figuras footballísticas de la metrópoli.

El escudo, según las bases del donante, era propiedad absoluta de la ciudad cuyos representantes lo ganan tres veces, quedando el trofeo en poder de la institución victoriosa en el último torneo.

LOS COMPETIDORES A TRAVES DE SEIS AÑOS

Creemos oportuno traer a la memoria de nuestros aficionados algunos detalles de las partidas verificadas por la competencia de este trofeo.

Año 1919.—El primer partido se verificó en esta capital el 16 de Noviembre de 1919, interviniendo los siguientes jugadores:

VALPARAISO
Guerrero
Gatica Poirier
Guevara Báez Cartagena
Díaz Bolados Barbagelatta
Herrera J. Morales
O
Rosales Arce
Céspedes Vera Prieto
González Baeza Abello
Witcke Espinoza
Crew
SANTIAGO

El triunfo en este primer encuentro correspondió a Valparaíso por dos tantos contra uno de Santiago.

Año 1920.—El 13 de Junio de este año correspondió jugarse el segundo encuentro en el Valparaíso Sporting Club.

En esta ocasión ambas ciudades estuvieron representadas como sigue:

VALPARAISO
Guerrero
Vergara Poirier
Cartagena Báez A. Paredes
Díaz Conejeros Paredes
Herrera Varas
O
A. Pardo Prieto
Molina Vera Legarreta
Díaz Báaeza Abello
C. Ernst Gatica
Gamboa
SANTIAGO

Después de una laboriosa y reñida contienda, los honores de la jornada pertenecieron nuevamente al vecino puerto por tres tantos contra 2.

Año 1921.—El tercer encuentro por esta competencia se efectuó el 31 de Julio en la cancha Independencia N.o 1 de esta capital.

Los contendores tomaron la siguiente colocación:

VALPARAISO
Guerrero
Orellana Poirier
Elgueta Melville Carrasco
Rojas Sibley Barbagelatta
Herrera Geldes
O
A. Pardo Baltra
Legarreta Acuña Prieto
Díaz A. Besoaín Abello
Del Solar Pastene
Gamboa
SANTIAGO

En este encuentro venció el equipo de Santiago por seis tantos a cero de su contendor.

Años 1922 y 1923.—Durante estos dos años la competencia estuvo interrumpida, no jugándose ningún encuentro.

ESTADO ACTUAL DE LA COMPETENCIA

BRAVO, CENTRO DELANTERO INTERNACIONAL

CATALAN, MEDIO ZAGUERO INTERNACIONAL

MEDIAVILLA

Habiendo obtenido Valparaíso dos victorias—1919 y 1920—y Santiago una—1921—y ajustándose a la letra de las bases, si vence esta tarde el elenco porteño, se adjudicará definitivamente el valioso trofeo. En cambio, si Santiago obtiene el triunfo, la competencia se extenderá por algunos años más en los cuales pueden haber muchas innovaciones, tanto en pro como en contra de ambas ciudades.

EL ESTADIUM POLICIAL

Este campo de juegos que ha venido a innovar completamente en esta clase de construcciones, y cuya popularidad se ha estado acentuando Domingo a Domingo, ha sido designado una vez más para la verificación de este entreciudades.

Aún cuando las comodidades con que contaba el Estadio Policial eran ya, más que suficientes para atraer a grandes masas de público, su activa administración, teniendo en cuenta lo ocurrido el 6 del presente, fecha en que quedaron más de dos mil personas sin la localidad correspondiente, ha procedido a introducir rápidamente reformas de tal importancia, que su aspecto, proporcionará esta tarde a los espectadores, la más agradable sorpresa. Ha desaparecido la tribuna de preferencia que daba frente al lado Sur, para dar lugar a la construcción de una nueva que abarca todo el largo del field, y cuya altura es paralela a las más antiguas. Igualmente, en los extremos Oriente y poniente, se alzan otras localidades, con las cuales se integra un cuadrado que rodea completamente el campo de juegos.

En resumen, el Estadio Policial, mediante estas reformas, queda a la altura de las mejores construcciones de su índole, existentes en Sur América.

EL PRELIMINAR

La dirigente resolvió aceptar el concurso de la Liga Santiago, cuyo elenco seleccionado se medirá con el cuadro de honor del Santiago F. C., uno de los crack más prestigiosos de la decana.

A la 1.45 P. M. y ante el árbitro oficial señor Francisco Viveros, ambos equipos se presentarán en la siguiente forma:

Liga Santiago.—
Ortiz
Martínez (cap.) Tapia
Valdovinos Riquelme Ojeda
Moya Díaz Vivanco
Ibaceta Villarroel
O
Morales Ramírez
Millar Pallarés Rendich
Villablanca Ramírez (cap.) Ramírez
Cruz
Fuenzalida Castelblanco
Zúñiga
Santiago F. C.—

EL ENTRECIUDADES

A las 3 P. M., y bajo las órdenes de árbitro designado, señor Norberto L. de Guevara, los elementos seleccionados de Santiago y Valparaíso, se presentarán en la siguiente forma:

Santiago.—
Ibacache
Riffo Urrejola
Galleguillos Godoy Ampuero
Legarreta (cap.) González
Mediavilla
J. Pardo A. Pardo
O
M. González García
O. González Bravo Elisetche
Calderón Catalán Elgueta
Poirier Farías
Bernal
Valparaíso.—

A. PARDO

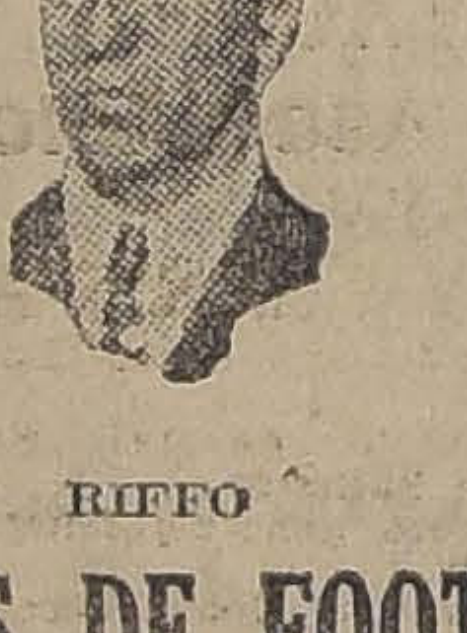
RIFFO

CARACTERISTICAS DE LOS JUGADORES

Hacer una biografía de cada uno de los elementos que se medirán esta tarde, lo consideramos innecesario, puesto que toda persona que entienda algo en materias footballísticas, sabe lo que significan los nombres de todos ellos. Sin embargo, haremos un examen rápido sobre la composición de las diferentes líneas de ambos contendores.

OSCAR GONZALEZ F., INSIDER IZQUIERDO, INTERNACIONAL

POIRIER, ZAGUERO INTERNACIONAL

URREJOLA

Los guardavallas, Bernal e Ibacache han hecho espléndidas presentaciones. El primero, principalmente, internacional en varios torneos suramericanos, tiene a su haber una prestigiosa hoja de servicios.

Entre los zagueros se destaca Poirier, el más certero y concienzudo de nuestros defensores, clasificados en los países hermanos como uno de los ases footballísticos del Continente.

En las líneas medias, hay pasta. Aún cuando todos sus componentes responden en forma al difícil papel que se les tiene confiado, se perfilan con caracteres muy singulares los populares jugadores: Ampuero, Catalán y Elgueta, el primero de la capital, y los dos últimos, campeones internacionales pertenecientes a Valparaíso.

Finalmente, en las líneas delanteras, tenemos conocidos exponentes, veremos destreza, arrojo y rapidez.

Si quisiéramos hacer un parangón, sería tarea muy difícil, por cuanto todos exhiben méritos.

Tales son los contrincantes que se encontrarán frente a frente en la tarde de hoy.

EL ARBITRO

Dirigirá la contienda, el distinguido deportista porteño, señor Norberto L. de Guevara.

EL ARRIBO DE LA COMITIVA PORTEÑA

Por el expreso de anoche arribó la delegación porteña, a cuyo cargo vienen algunos directores de la Liga de Valparaíso, asesorados por el entrenador técnico del conjunto.

También llegó el señor Serafín Guerra, presidente de la Asociación de Football de Chile, y su respectivo secretario.

En la estación fueron recibidos por el Directorio de la decana y un buen número de entusiastas deportistas santiaguinos, que lograron imponerse oportunamente del hecho. Presentamos a los dirigentes nuestro saludo.

UNA RECOMENDACION IMPORTANTE

Aún cuando confiamos en la prudencia y caballerosidad de nuestro público, creemos muy oportuno reproducir la recomendación que ha distribuído últimamente la Asociación de Arbitros, la cual, por su texto, nos omite agregar cualquiera otra frase:

Dice así:

"Si se considera un buen deportista, cada vez que asista a una partida de football, sea respetuoso del fallo del árbitro y de la actuación de los jugadores".

LOS INVITADOS

Han sido invitadas especialmente, nuestras principales autoridades gubernativas, locales y deportivas, como asimismo, los señores parlamentarios de ambas provincias.

MUSICA

Prestará su valioso concurso el Orfeón de Policía, noticia que no puede ser más grata para los amantes de la buena música.

LAS LOCALIDADES

Se expenderán en cuatro boleterías desde la 1.30 P. M., vendiéndose en cada cual, localidades distintas, a fin de evitar aglomeraciones.

LOCOMOCION

La Sociedad Empresarios de Autobuses de San Pablo, ha resuelto establecer sesenta o más autobuses harán el recorrido desde la Plaza del Mercado Central, por San Pablo, hasta las puertas mismas del Estadio, desde la 1.30 hasta las 5.30 P. M.

AUNQUE LLUEVA

Tomando en cuenta que una gran parte de las tribunas del Estadio Policial son techadas se ha dispuesto que el lance se verifique **aúnque llueva.**

EL CONSEJO LOCAL ACUERDA ENTREGAR EL TROFEO VAN-BUREN

El Consejo Local se reunió anoche con asistencia de la unanimidad de sus miembros y acordó, por asentimiento tácito, comisionar al presidente en la temporada última, señor Rosalindo Gómez y al actual tesorero, señor Dimas Muñoz, para que entreguen el trofeo al conjunto vencedor de la contienda de hoy.

Este rasgo de las Ligas Nacional y obrera, merecerá los más elogiosos comentarios.

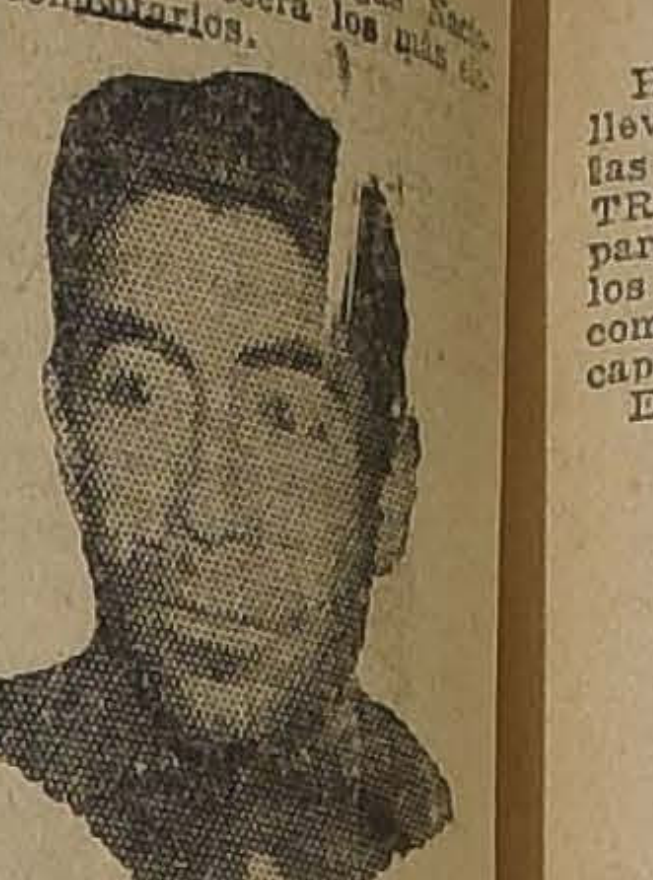
AMPUERO

GODOY

BERNAL, ARQUERO INTERNACIONAL

IBACACHE

CITACIONES

—Small Star F. C.—Cita a junta general para hoy en Santa Filomena 159, a las 10 A. M. a los siguientes señores: A. Pardo, L. Ahumada, J. Altamirano, C. P[illegible] H. Araya, C. Plá A. y L. Orte[illegible] L. y M. Jorquera, A. Aguirre A. Prenafeta, E. Martínez, A. Mun[illegible] S. y L. Durán y en especial a todos los antiguos socios de este club y personas que deseen ingresar a él.

Almirante Simpson F. C.—Junta general para hoy a las 10.30 A. M. en Toesca 2031, casa 8.

Centro Sportivo Carlos Mlps.—Junta general para hoy a las 9.30 A. M., en Maipú 46, casa 19.

Atlético Infantil Defensores de Chile.— Junta general para hoy a las 11 A. M., en el local de costumbre.

Carlos Walker M. F. C.—Junta general para hoy a las 10 A. M., en San Vicente 355.

POR DECRETO DEL 5.o JUZGADO fecha 14 del presente, se ha fijado el 10 de Setiembre próximo, a las 3 P. M., para que tenga lugar el remate de las Minas "Dos Amigos" y "Domingo", ubicadas en la Subdelegación 18, Batuco.

Bases y antecedentes: Secretaría del 5.o Juzgado, expediente Belloni Alberto, Remate de Minas.

EXCURSIONISMO

LA MARCHA SANTIAGO — PUENTE ALTO

INTERVENDRAN EXCURSIONISTAS DE LOS CUERPOS SANTIAGO, PILOTO PARDO, CAUPOLICAN Y MAGALLANES

La Federación de Excursionistas y Exploradores de Chile ha organizado para hoy una marcha sobre 20 kilómetros entre Santiago y Puente Alto.

Los socios más entusiastas de los Cuerpos Santiago, Piloto Pardo, Hernando de Magallanes y Caupolicán, intervendrán en esta prueba, y en ella se probará la condición física de un esforzado grupo de deportistas.

La partida será dada desde la Avenida Matta esquina de Santa Elena a las 7.30 A. M., en punto, por el jurado especial que en la reunión de esta noche designará la entidad matriz.

Para los excursionistas que no intervengan en este campeonato se ha preparado una excursión a Barrancas de Pirque, punto que servirá de concentración para todos los elementos que concurran a esta correría.

LA CRUZ ROJA DE LOS PIRINEOS

Esta simpática sección del Centro Deportivo Los Pirineos actuará en la competencia de mañana, para atender a todos los excursionistas que por alguna causa necesiten de sus servicios.

La Cruz Roja será atendida por los señores Modesto Villar P. y Manuel Becerra Pardo, cuyos conocimientos en la materia son sobradamente conocidos en los círculos deportivos.

ATLETISMO

FEDERACION ATLETICA DE CHILE

EL ENTRENAMIENTO DE HOY EN EL PARQUE COUSIÑO

Hoy a las 9.30 A. M., deben reunirse en la elipse del Parque Cousiño y ponerse a las órdenes del entrenador oficial de la Federación Atlética de Chile, señor Martiniano Becerra, todos los campeones de fondo afiliados a la colectividad mencionada.

Como es del dominio público, la Federación Atlética desafió a la Asociación de Deportes Atléticos, a presentar en una marathon de 42 kilómetros, 50 campeones por lado, para dirimir supremacías en las distancias largas.

En los círculos atléticos ha despertado este desafío un enorme interés, pues además del gran conjunto que correrá por cada lado está de por medio la capacidad técnica de los entrenadores señores Strutz y Becerra.

Los elementos que deben concurrir hoy al Parque Cousiño, son los siguientes:

Del Pietro Dorando: Víctor Venegas, Ernesto Lamilla, José Machuca, Luis Morales, Juan Menares, Alberto González, Juan Granado, Carlos White, Juan Quinteros, Miguel Astudillo Juan Arancibia y Juan Casanova.

Del Hanes Kolemainen: Fernando Acuña, Jorge Ducasse, Julio Chacón, Silvestre Arévalo, Luis Silva, Samuel Morales y Nolasco Castro.

Del Paevo Nurmi: Carlos Silva, Emilio Solís, Juan Moraga, Pedro Arancibia, Juan Navarrete, Armando Dotte, José Gutiérrez y Ernesto González.

Del Atlético Royal: Manuel Arce, Luis Venegas, Angel Ramírez, Juan Aguilera, Temístocles Rodríguez, Julio Arce y Exequiel Cárdenas.

Del Florencio Bahamondes: Manuel Aguilera, Jorge Pinto, Santiago Cantillana, Eduardo Quezada y Alberto Santander.

Del Luis A. Baeza: Pedro Pérez, César Tapia, Oscar Molina y Juan Ruiz.

Del Viajante Atlético: Luis A. Irzúa, Luis A. Lillo, Ramón Espinoza, Francisco Aburto, Alfredo Pérez, Ricardo Beardeley, Arturo Lillo, Germán Muñoz, Juan R. Torres y Ernesto Villarroel.

EL CIRCUITO PEDESTRE DE CONSUELO

Controlada por la Federación Atlética de Chile y organizada por el Club Hannes Kolemainen se verificará el 10 de Agosto próximo la carrera pedestre denominada el Circuito de Consuelo.

El recorrido de esta prueba es el siguiente: Partida estatua de Ercilla, Blanco Encalada, San Ignacio, Avenida Matta, Vicuña Mackenna, Av. Irarrázaval, Ñuñoa, Los Guindos, Tobaaba, Los Leones Providencia, Delicias, Estación Central, Exposición y Blanco Encalada hasta el punto de partida que es la meta.

La carrera de Consuelo es para perdedores de la temporada, quedando eliminados los ganadores hasta de tercer premio en 10,000 metros o mayor distancia en pruebas para todo competidor.

Aplicando las condiciones, no pueden competir en esta carrera los ateltas, Castillo, Menares, Dotte, Arévalo, Arancibia Pedro, Gutiérrez, Acuña, Jorquera, Pérez, Urzúa, Espinoza y Aburto.

La prueba del 1 de Agosto será de handicap y tendrá una ventaja superior de 3 minutos.

Las inscripciones que valen dos pesos por corredor se reciben desde hoy en Lor Cochrane 689 y Avenida Matta 1371.

La distancia es de 21 a 22 kilómetros.

FOOTBALL

LIVERPOOL F. C.—Se encuentra gravemente enfermo el secretario de esta institución, señor Pedro Pacheco C. Se medicina en su casa habitación, Bezanilla 1502, donde pueden visitarlo los socios a cualquiera hora del día.

EL ENTRECIUDADES DE FOOTBALL DE HOY

EXPOSICION OFICIAL DE LA ASOCIACION DE FOOTBALL DE CHILE

Antenoche estuvo en nuestra redacción, el secretario de la Asociación Chilena de Football, señor Agustín Escobar, quien, con respecto al match fijado para el Domingo entre los cuadros de la primera y tercera sección de la Zona Central, nos dijo lo siguiente:

—Algunos deportistas han criticado a la Asociación Chilena por haber fijado para el Domingo el encuentro entre los Cuadros Unidos de Santiago y Valparaíso, en la cancha del Stadium Policial y no suspenderlo como lo había solicitado la Liga Metropolitana de Deportes.

Los que creen que la Asociación Chilena de Football no ha tenido la deferencia necesaria con las Ligas de sus registros sufren un error verdaderamente lamentable. Y los hechos vienen a probar de una manera fehaciente que la dirigente oficial del deporte popular ha atendido en todo momento a las Ligas.

La Metropolitana solicitó hace algún tiempo de la Asociación Chilena que suspendiera todo compromiso a sus elementos, para el 20 de Julio, fecha en que la Asociación quería fijar el encuentro entre Santiago y Valparaíso. La Chile, viendo la solicitud de la entidad afiliada, suspendió el encuentro ya fijado y quedaron libres los elementos de la Liga. Sin embargo, la Chile fijó para el Domingo 27 la realización del encuentro ya pendiente, último para seleccionar el elenco representativo de la Zona Central. Pues bien, la Liga Metropolitana nuevamente solicita que se dejen libre a sus jugadores para esa fecha y como el 3 de Agosto deberán jugar la revancha con la Liga La Serena, tampoco podrán prestar su concurso al elenco unido de Santiago.

Se me ocurre que frente a todo esto, y teniendo presente que todos los preparativos están ya ultimados para que la competencia por el Escudo Simpson se inicie simultáneamente en Santiago y Valparaíso, el 10 de Agosto, como asimismo que el cuadro de la Zona Central sólo tendrá el 3 del próximo mes para hacer un match de práctica, no se le puede decir a la Asociación Chilena que no ha guardado la deferencia del caso con la Metropolitana.

Lamenta la Asociación que dos matchs se jueguen el Domingo, por cuanto mejor hubiera sido que La Serena ante un público numeroso hubiera demostrado sus bondades, pero las fechas para los encuentros regionales pronto se iniciarán.

Antes de terminar, debo declararles, que la dirigente del football no ha tenido la más leve intención de provocar un trastorno en la competencia de la Metropolitana con La Serena, sino que sólo atiende a los justos pedidos de todos sus afiliados que, para seleccionar los cuadros nacionales, se realice la competencia Simpson. Y es esto lo que ahora se está haciendo".

UNION NACIONAL I DE PUENTE ALTO v. URUGUAY I.— Hoy se llevará a efecto este importante encuentro en el vecino pueblo de Puente Alto a las 3.15 P. M. Los socios del Uruguay deben de encontrarse en Plaza Italia a las 12.30 P. M.

CENTRO DEPORTIVO CLARAMUNT Y CIA.— Promete alcanzar especial brillo el lunch que se verificará hoy en honor de su entusiasta Presidente Honorario señor Jaime Claramunt con motivo de ser su onomástico y que se llevará a efecto en al casa quinta del señor Alfredo Navarro a las 6 P. M.

FORLIVESI F. C. v. SANTA AMELIA F. C. DE SANTA ANA.— Hoy se jugará este encuentro en competencia de 11 medallas de plata donadas por el Directorio del Forlivesi F. C.

El lance se verificará en la cancha que posee el segundo de los nombrados en el vecino pueblo de Santa Ana.

Como preliminar jugarán los segundos cuadros.

Los jugadores del Forlivesi se dirigirán a esa localidad por el tren de 1.15 P. M.

Liga José Arrieta de F. B.

Partidas que se jugarán hoy en la cancha de Peñalolen.

1.45 P. M., Lo Hermida III v. Iris III.

3 P. M. Guindos I v. Peñalolen I.

Director de cancha: señor Luis Gamboa.

Arbitro señor Luis Maturana.

CENTRO DE CULTURA FISICA DE LA ESCUELA DE MEDICINA

CON UN LUCIDO PROGRAMA INAUGURARA HOY SU CAMPO DE JUEGOS

El Campo de Juegos que está ubicado en la Avenida Panteón será escenario hoy de una interesante reunión deportiva organizada por el Centro de Cultura Física de la Escuela de Medicina, con motivo de la inauguración oficial de este Estadio.

La labor desarrollada por el Centro a fin de habilitar un nuevo terreno deportivo donde se desarrollarán pruebas deportivas entre los afiliados a esta institución, ha sido justamente apreciada, mereciendo los parabienes de cuantos se han impuesto de ello.

Con este motivo, se desarrollará un excelente programa que consulta pruebas de atletismo y un buen lance de football, el que damos a continuación:

9 A. M., series de 100 metros.
9.15 A. M., bala, preliminares.
9.45 A. M., salto alto, preliminares.
10.15 A. M., salto largo, preliminares.
11.15 A. M., semi-final de 100 metros.
10.45 A. M., dardo, preliminares.
3 P. M., 800 metros final.
3 P. M., dardo final.
3.20 P. M., salto alto final.
3.20 P. M., partida de football entre el 2.o año y el 5.o, final del campeonato de la Escuela.
4 P. M., 100 metros, final.
Segundo tiempo de la partida de football.
4.30 P. M., bala, final.
4.45 P. M., salto largo, final.
5 P. M., posta 4x100.

Se deniega una personalidad jurídica

El Consejo de Estado, en su última sesión, negó su acuerdo para concedr personalidad jurídica a la Comisión Nacional de Educación Física.

Un miembro del Consejo se sirvió expresarnos los fundamentos de este acuerdo.

La Comisión Nacional es un Comité formado por 16 personas, de las cuales sólo dos son de carácter permanente: el delegado del Comité Olímpico y el Director del Instituto Superior de Educación Física.

Los otros 14 miembros están en la Comisión en virtud de nombramientos por un plazo limitado de tres años.

La Comisión Nacional carece, en consecuencia, de socios, y no puede constituirse, en tales condiciones, en persona jurídica.

FUNDICION LAS ROSAS F. C. v. SPORTIVO DE BARRANCAS F. C. I, II.— Hoy a las 3 P. M. se llevará a efecto en el vecino pueblo de Barrancas una partida concertada entre las instituciones arriba nombradas.

Jugarán como premio un hermoso trofeo donado por el socio del Fundición, señor José Camus.

Los II equipos de ambas instituciones jugarán el preliminar que promete mucho interés.

Los socios y comitiva del Fundición Las Rosas se reunirán en Matucana esquina de Mapocho a las 10 A. M., para tomar el tren que los conducirá a ese pueblo.

EN LA CANCHA INDEPENDENCIA N.o 2

LOS ENCUENTROS FINALES DE HOY POR LA LIGA NACIONAL

Los afiliados a la Liga Nacional esperan con interés las contiendas que fija el calendario para la tarde de hoy en su terreno oficial de Independencia.

Sirve de base al torneo el encuentro final por la División Intermedia entre el Viajante y el General Bulnes, que llegan al término de su jornada anual en forma estrecha. En efecto, el Bulnes tiene dos puntos en contra en el cómputo y el Viajante tres. En consecuencia, un empate daría el triunfo al Bulnes. El Viajante necesitará ganar el partido para finalizar en primer lugar en el cómputo. Ambos cuadros se han entrenado con todo empeño para este match decisivo.

Arbitrará la contienda el señor Manuel Moreno.

Como preliminar, a la 1.45 P. M., actuarán, por la Reserva Intermedia, los Clubs Santa María y Orompello, ante el árbitro señor Juan Jiménez.

El valor de la entrada se ha fijado en la módica suma de [illegible] centavos.

EN EL ESTADIO SANTA LAURA

UNION DEPORTIVA ESPAÑOLA v. LOPEZ HNOS.

Las amplias y cómodas tribunas del hermoso estadio que la Unión Deportiva Española posee en la Avenida Santa Laura, se han de ver esta tarde muy concurridas con motivo del encuentro que, por la definición de 11 artísticas medallas donadas por los señores Robledo y Arduenzo, llevarán a efecto el primer conjunto del López Hnos. y el I.o E. de la institución peninsular.

La Unión Deportiva Española tiene a su haber una brillante actuación y su rival es digno del conjunto de la Unión Deportiva.

Estará a cargo de los IV equipos del Carioca y Unión Deportiva Española, que, en una fecha próxima, deberá encontrarse nuevamente por la competencia oficial.

EL PARTIDO DE FONDO

A las 3.15 P. M. y al llamado de un conocido árbitro, harán su entrada al "field" los componentes de los primeros cuadros cuyos nombres dejamos indicados al principio de nuestra información.

A juzgar por la calidad de los jugadores que actuarán y entre los que se destacan Herrera, [illegible]les y Espinosa, por el López Hnos. y Martínez, Planas y Méndez, la Unión Deportiva, esperamos poder presenciar una partida llena de hermosas alternativas.

ORDENES NUEVAS DE

FUNDOS

$ 135,000.—CHACRITA DE RICOS SUELOS A SOLO 10 MINUTOS DE SANTIAGO.—25 HECTAREAS REGADAS con caminos por tres de sus costados, de suelos muy gruesos, especiales para cultivos intensivos. Arrendatario listo abonaría un canon de 12 o|o sobre el precio.

$ 500,000.—EN ROSARIO.—700 CUADRAS, 160 BIEN REGADAS, a 30 minutos de Estación, con capa arable gruesa y del MAS ALTO VALOR AGRICOLA. Faldeos y cerros suaves para crianzas. Valiosa plantación forestal, frutal, viña. Agua abundante. Bien apotrerado. Cómodas casas; galpón lechería de 2 pisos y edificios necesarios. Deuda Banco Hipotecario. Propiedad bien situada y de ricos suelos.

$ 665,000.—A POCOS MINUTOS ESTACION EN LONTUE.—280 CUADRAS REGADAS, 75 FRUTALES, en plena producción. Terrenos de primera clase para todo cultivo. Fundo bien tenido, de gran rentabilidad, con regias casas, parques y edificios valiosos. Plantaciones forestales, etc.

$ 880,000.—LADO ESTACION INMEDIATA A SANTIAGO.—273 CUADRAS PLANAS REGADAS e importantes faldeos pastosos. Suelos muy gruesos, de grandes rindes en siembras y excelentes para pastos. Plantaciones valiosas. Magníficas casa moderna y buenos edificios. Deuda Caja Hipotecaria: $ 315,000. Se comprueba que su precio es muy inferior al comercial.

Entre otros valiosos y grandes Fundos, de rulo, de costa, recién autorizados a esta Oficina, ofrece:

ALFREDO TAGLE RODRIGUEZ
CATEDRAL 1137. — CASILLA 3132

La primera presentación del campeón del norte

EL SELECCIONADO DE LA LIGA DE LA SERENA SE MEDIRA HOY CON EL COMBINADO DE LA LIGA METROPOLITANA.—DE PRELIMINAR ACTUARAN EL GREEN CROSS Y EL CONJUNTO B DE LA LIGA DE LA SERENA

Ha llegado el día anunciado para llevar a efecto el gran lance entre las Ligas de LA SERENA y METROPOLITANA de esta ciudad, partido que es esperado por todos los aficionados con un entusiasmo como pocas veces se ha visto en la capital.

VICTOR SERRANO

Este entusiasmo tiene sus consecuencias, pues, el cuadro representativo de la Liga de La Serena, actualmente es el más fuerte de toda la provincia de Coquimbo, pues ha sabido vencer a los distintos seleccionados que se le han presentado, entre los cuales merece anotarse las victorias obtenidas frente a Coquimbo, el cuadro que goza de tantos prestigios entre nosotros, al elenco de Ovalle, Copiapó, Tacna, Vicuña, etc., etc., lo que le da los méritos suficientes para su gran chance frente a los cuadros locales.

Otro de los méritos de este excelente cuadro que nos visita es el hecho de que en el cuadro representativo de la Zona Norte del país figuran varios de los elementos que trae la Liga de La Serena.

ANTECEDENTES DE LOS SERENENSES

Según el partido de práctica que efectuaron ayer frente al cuadro B. que les sirve de entrenador, estamos en condiciones de ratificar los excelentes antecedentes de que vienen precedidos.

El goalkeeper Cárcamo tiene una excelente colocación o inmejorable vista, ayer barajó tiros realmente difíciles, el que sabrá defender con brillo la valla coquimbana. Ha defendido siempre a su Liga en los diversos partidos que ha sostenido en esa provincia.

Enrique Bolvarán, capitán del equipo, desde hace siete años que junto a su compañero de club, Víctor Serrano, actúa en este puesto y ha actuado contra Ovalle, Coquimbo, Valparaíso, Copiapó, etc., con todo brillo, lo que le da gran chance para integrar cualquier cuadro internacional. Posee un potente shoot y de grandes recursos. Pertenece al Arica F. C. junto con Serrano, conocido nuestros y de inmejorables condiciones para este puesto.

OSCAR MOLINA, INTERNACIONAL FERROVIARIO

ALIRO AREVALO

HUMBERTO PIZARRO

EDUARDO TORO

La línea media formada por Toro a la derecha, un niño casi todavía, es el mejor de los que han elegido este puesto en la provincia, de grandes recursos en la defensa, un juego seguro de cabeza y alimenta con toda eficiencia a sus delanteros.

Humberto Pizarro al centro, uno de los buenos del elenco visitante es de excelente colocación y segurísimo juego de cabeza y de una vitalidad asombrosa y que seguramente dará gran trabajo a los metropolitanos.

Humberto Navarro, alero izquierdo, vice-capitán del cuadro, posee una excelente noción de los pases a sus delanteros, sobresaliendo por su juego limpio y caballeroso.

Juan Alcayaga, el alero derecho, es de una rapidez asombrosa y de un potente lanzamiento al arco. Hace dos años que actúa en el team seleccionado y pertenece al Matta F. C.

El inter derecho, Recaredo Díaz, es uno de los mejores hombres del ataque, dado su potente tiro a la valla y la rapidez de sus jugadas. Pertenece al Arica F. C.

Arévalo lo vimos actuar el año pasado en el team de Coquimbo y estimamos que es un gran center fowards, pues combina con ciencia y lanza fuertemente al arco y será junto a Díaz y Alvarez, que también es bueno, los que se encargarán poner en duros aprietos a Jacoponi.

El alero izquierdo Alcayaga es muy rápido en sus corridas por su ala y de una magnífica centrada. Pertenece al Matta F. C.

Este equipo que lo consideramos excelente ayer nos convenció y estamos en condiciones de afirmar que frente al elenco de la Metropolitana hará una magnífica presentación y con grandes probabilidades de anotarse el triunfo.

LOS COMPONENTES LOCALES

Muy buena ha sido la idea de la institución local al integrar su equipo con elementos que antes por diversas circunstancias no habían podido probarse.

Entre estos vemos a Molina, Veas y Carrasco en la línea de ataque, jugadores éstos que últimamente defendieron con todo brillo los colores ferroviarios en la Argentina. Integrada la línea por Yacoponi y Abarzúa conocidos ya por sus condiciones.

La línea media no puede haber una mejor elección, pues, está formada por Corte, Teuche y Aravena.

Corte, el capitán del Audax Italiano, ha sido siempre elogiado por su actuación brillante en nuestras canchas.

Aravena es muy conocido de los aficionados, pues ha defendido en varias ocasiones los colores de esta Liga, sobresaliendo por su gran juego de cabeza.

Al centro estará Teuche, el Hombre Goma, como cariñosamente le llaman sus amigos, sus actuaciones de este viejo internacional han sido incomparables, hoy capitaneando el elenco le hará honor a sus grandes cualidades.

La elección de los backs era ya esperada, pues, Ernst en cualquier cuadro que actúe tiene asegurado su puesto, ya que hoy por hoy es el mejor back derecho santiaguino. Lo acompañará Hamablet, el ferroviario insuperable que tuvo tan brillante actuación en la Argentina y en los preliminares del Escudo Simpson.

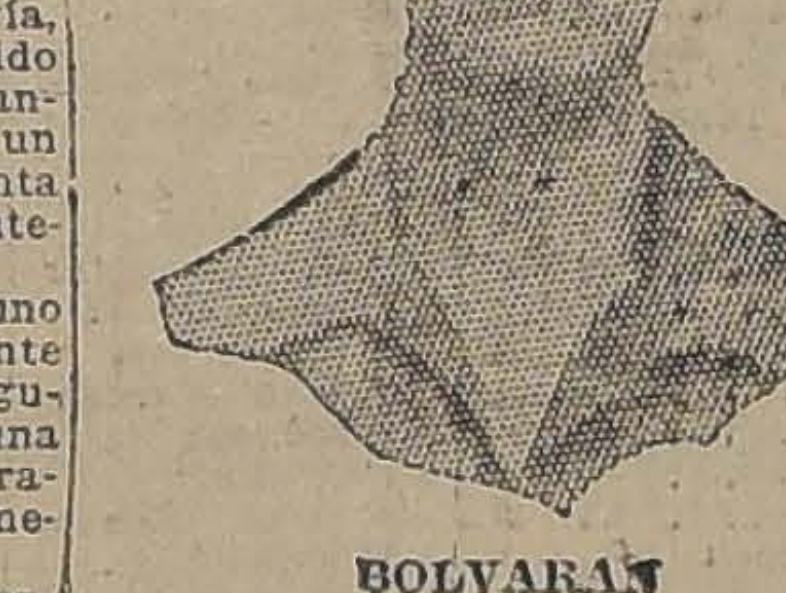
BOLVARAN

G. [illegible] NI

F. ALCAYAGA

MANUEL CARCAMO

Será la muralla china como vulgarmente se dice, la que se encargará de atajar las potentes arremetidas de los serenenses.

La valla metropolitana no puede estar mejor defendida que con Bruno Yacoponi, pues se le considera el mejor guardavallas local, y esta tarde le veremos desarrollar su elegante juego.

Estas son suscintamente relatadas las cualidades que adornan a los diversos componentes de los santiaguinos y que en su encuentro con los serenenses tendrán que responder a sus excelentes antecedentes.

EL PRELIMINAR

Será éste un partido que estará a la altura del encuentro de fondo.

EN EL LANCE DE FONDO SE DISPUTARA EL TROFEO CARLOS LANAS. — ESTAS INTERESANTES CONTIENDAS SE VERIFICARAN EN LOS CAMPOS DE SPORTS DE ÑUÑOA.

El Green Cross es considerado actualmente el equipo entre los livianos más poderosos después de su reciente victoria sobre el Audax Italiano y Brigada Central, y en esta ocasión tendrá que enfrentar al cuadro seleccionado B. de la Liga de La Serena, equipo tan poderoso como el que competirá con la Metropolitana, tendrá que emplearse a fondo para llegar a obtener una victoria.

A las 2 P. M. en punto, el señor Oscar N. García, presidente de la Asociación de Arbitros de Chile persona encargada para dirigir este interesante preliminar, llamará a los equipos, los que tomarán la siguiente colocación:

Seleccionado B. de Serena

Cárcamo
Dubó Peña
Toro López Escobar
Pastenes Vega Pasten
Olivares Torres
O
Pérez Marín
Vicuña Aguayo Urzúa
Larraín Huneeus Mardones
Del Solar Goicolea
Ferrer
Green Cross

EL TROFEO EN DISPUTA

En la manifestación que efectuó anteayer la institución local en honor de la delegación visitante, a la cual asistieron el honorable senador de la provincia don Carlos Lanas; el honorable diputado don Rodolfo Michels y muchas otras personalidades deportivas, estos honorables parlamentarios, después de felicitar a las ligas de La Serena y Metropolitana por las francas muestras de confraternidad deportiva que las une, les obsequiaron sendos trofeos para que siguieran manteniendo estos lazos de unión y marchar unidos hasta llegar a juntar a todas las dirigentes nacionales en una sola comunión de confraternidad y unión.

En su único partido que efectuará la delegación serenense en nuestra capital, se disputará el trofeo donado por el señor Carlos Lanas, correspondiéndole en la retribución de la visita que tendrá que hacer la Metropolitana al Norte del país, disputar el trofeo obsequiado por el señor Michels.

SERENA VERSUS METROPOLITANA

Terminado el partido anterior, harán su entrada a la cancha los cuadros representativos de las Ligas de La Serena y Metropolitana, luciendo colores rojos y azules, respectivamente, y tomarán la siguiente colocación:

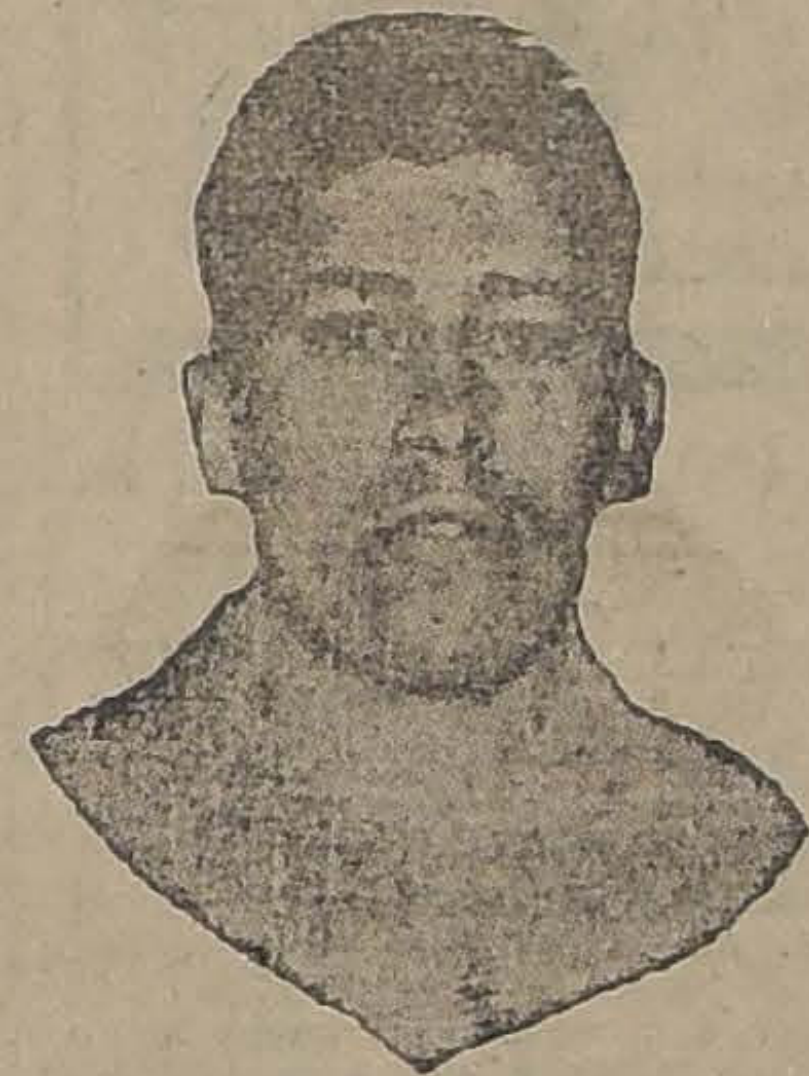
J. CARRASCO, INTERNACIONAL FERROVIARIO

Liga de La Serena:

Cárcamo
Bolvarán Serrano
Pizarro, Toro, Navarro
Díaz, Arévalo, Alvarez
Alcayaga Alcayaga
O
Veas Abarzúa
Molina, Carrasco, Yacoponi
Aravena, Teuche, Corte
Hamablet Ernst
Liga Metropolitana

EL ARBITRO

Ha sido designado para dirigir este gran entrecuentro, el conocido árbitro internacional señor Francisco Jiménez, lo que es una garantía más para nuestros aficionados que gustan de presenciar un buen football.

RECAREDO DIAZ

B. YACOPONI

CARLOS ALVAREZ

LOS CAMPOS DE SPORT

Este Estadio es el más hermoso de la capital, tanto por el espléndido panorama que se presencia desde sus aposentaurías como ser el que posee más comodidades y tiene mayor número de tribunas para los numerosos aficionados que concurren a este Estadio.

Actualmente se le han hecho grandes arreglos, dejándose en mejores condiciones todavía tanto para el público como para los jugadores.

En cuanto al terreno mismo donde se jugará la partida, hoy por hoy es la mejor de las que existen en la capital.

Estamos seguros que los Campos de Sports presentarán esta tarde un magnífico golpe de vista, con sus extensas tribunas repletas de nuestros deportistas.

LOS INVITADOS

Han sido invitados a la tribuna oficial que estará situada en la tribuna de concreto del lado Norte, muchas personalidades de nuestro mundo político, deportivo y social de entre las cuales podemos mencionar al señor Ministro de Guerra y Marina, el señor Subsecretario de Guerra y Marina, el Intendente de la provincia, el primer alcalde de la I. Municipalidad, los honorables senadores señores Carlos Lanas, Pedro Aguirre Cerda, Enrique Zañartu Prieto, miembros de la Comisión Nacional de Educación Física y Confederación Nacional de Deportes, miembros honorarios de la Metropolitana, dirigentes de la Liga de La Serena y muchas otras distinguidas personalidades, cuyos nombres se nos escapan, pero que con anticipación se les ha enviado su respectiva invitación.

Se nos encarga advertir que la entrada a este recinto, será exclusivamente para las personas indicadas.

JUAN ALCAYAGA

BANDA MILITAR

Concurrirá la banda del Batallón de Telégrafos, la que con sus tocatas dará una mayor animación a esta gran reunión al aire libre.

MEDIOS DE LOCOMOCION

Habrá un excelente servicio de autobuses los que saldrán desde la Plaza de Armas y los dejará en las mismas puertas de los Campos de Sport de Ñuñoa.

RESGUARDO DEL ORDEN

Fuerza de carabineros y policía solicitada en abundancia, se encargará de resguardar el orden durante el desarrollo de las partidas.

LAS LOCALIDADES

En atención a lo costosa que es la traída de un equipo del Norte del país, se ha fijado el valor de las localidades en tres pesos tribunas y un peso entrada general, haciendo presente que hay numerosas boleterías en las entradas a la cancha.

CITACION A LOS JUGADORES LOCALES

De la secretaría de la Liga Metropolitana se nos encarga citar a los diversos componentes del cuadro y reservas, que se presenten a las 2 P. M. a los Campos de Sport al señor doctor Carlos D. Aguirre. Deben llevar zapatos y medias de football.

Los jugadores son los siguientes: Hermanos Yacoponi, Ernst, Hamablet, Teuche, Corte, Aravena, Carrasco, Molina, Veas, Abarzúa, Baeza, L. Carrasco, Muñoz, hermanos Arellano, Olguín, Moreno y Ramírez.

VEAS, INTERNACIONAL FERROVIARIO

REMINGTON v. MOLINA LACKINGTON.— Hoy a las 9.30 A. M. se verificará en la cancha del Constitución, este lance amistoso.

GALVARINO INFANTIL v. MORNING STAR INFANTIL. — Este lance oficial por la competencia de la Liga Infantil se llevará a efecto hoy a las 11 A. M., en la cancha Magallanes.

WELLINGTON v. ESCUELA NORMAL.— Hoy a las 10.30 A. M., se efectuará este encuentro amistoso, en la cancha del Patronato Santa Filomena.

MOLINA LACKINGTON I, II con REMINGTON I, II.— Hoy a las 9.30 se llevará a efecto en la cancha del Constitución, este amistoso.

CICLISMO

EN EL VELODROMO BARCELONA Y ESTADIO SANTA LAURA

LAS REUNIONES DE ESTA TARDE DE LA UNION CICLISTA DE CHILE Y ASOCIACION CICLISTA DE SANTIAGO. — PROGRAMAS, JURADOS Y DETALLES.

EL CENTENARIO CELEBRARA HOY SU 13.° ANIVERSARIO

Esta tarde se verificarán dos interesantes torneos ciclistas en el Velódromo Barcelona y Estadio Santa Laura, organizados por la Unión Ciclista de Chile y Asociación Santiago, respectivamente.

EN EL VELODROMO BARCELONA

Después de un lapso bastante prolongado, vuelve la Unión Ciclista de Chile a verificar sus interesantes jornadas en el Velódromo Barcelona. Terminada su finalidad social, inaugurando con sin igual brillo su casa común de los ciclistas, continúa desarrollando su programa físico.

EL PROGRAMA

Primera carrera: 4,000 metros para corredores de tercera categoría. Se clasificará vencedor al que haga el mayor número de pasadas por la meta y segundo al que resulte primero en el final de la prueba. Dos premios.

Segunda carrera: 6,000 metros para corredores de segunda categoría. Por puntos, con tres llegadas Dos premios.

Tercera carrera: Milanesa, para corredores de primera categoría y campeones. Dos premios.

Cuarta carrera: 3,200 metros para corredores de tercera categoría en la misma forma que la primera, exclusivamente para corredores que hayan obtenido premios en competencias anteriores. Dos premios.

Quinta carrera: Milanesa, para corredores de segunda categoría. Dos premios.

Sexta carrera: Posta, 800x4, para todo competidor. Un prémio para cada uno de los corredores del equipo vencedor.

La prueba de clausura reunirá a un lote selecto de equipos, estando representado en ella el Centenario, Arco Iris y Audax, C. Sportivo Italiano. Será una jornada de alto interés en que veremos actuar los más selectos corredores del ciclismo nacional.

EL JURADO DE ESTE TORNEO

Comisarios generales: señores Erasmo Salvador Vásquez C. y Alberto Davidson B.

Juez de partida, señor Emilio González

Jueces de llegada, señores José Monti, Emilio González, Eduardo Lassalle y Jesús Palou.

Secretario general, señor Angel C. Vargas T.

Anunciador oficial, señores Héctor Sola y Carlos Alberto Arancibia M.

Cronometrador oficial, señor Antonio Robles.

Jueces de cancha, señores Rigoberto Saavedra, Antonio Silva, Luis Muñoz y todos los presidentes de los clubs afiliados.

Tesorero general, señor Gabriel Leiva Muñoz.

DETALLES GENERALES

Se nos encarga encarecer la puntual asistencia a los miembros del jurado.

En las jornadas "milanesas" en que participarán tres categorías concurrirán corredores tan descollantes como Morales, Nebot, Salinas, Fuenzalida, Pineda, Jorge Videla, Sacco y otros que en sus entrenamientos han demostrado hallarse en muy buenas condiciones de entrenamiento.

EN EL ESTADIO SANTA LAURA

La Asociación Ciclista de Santiago trabaja en la organización del torneo que efectuará esta tarde, a las 2 P. M.. en el Estadio "Santa Laura".

Al programa deportivo que consignamos más abajo, se ha agregado la reunión social que se verificará en el centro del velódromo, amenizada por la banda Carabineros.

EL PROGRAMA DE LA REUNION

Consta de siete interesantes concursos, a saber:

1.a carrera, 3.a categoría: 4,000 metros. Contra el tiempo, equipo de tres corredores. Un premio especial para corredor que termine la prueba en el equipo vencedor.

2.a carrera, 2.a categoría, Milanesa, dos premios.

3.a carrera, 1.a categoría, 10,000 metros, tres llegadas parciales, un premio para el vencedor de cada etapa.

4.a carrera, campeones, Milanesa, dos premios a los vencedores finales.

5.a carrera, 2,000 metros para señoritas, dos premios especiales.

6.a carrera, 25,000 metros, campeones y 1.a categoría, entrenados por motormen. Premios para los ciclistas y entrenadores.

7.a carrera, 10,000 metros, 2.a categoría, entrenados por motormen. Estímulos como en la jornada anterior.

De un modo especial se advierte a los entrenadores que les están estrictamente prohibido el uso del parapeto; en caso contrario perderán la opción a premio.

La simple lectura de este carnet basta para convencer de que las contiendas serán interesantes. Las Milanesas y pruebas para corredores entrenados por motocicletas, son de emocionante desarrollo, por las alternativas que se producen siempre durante su curso.

EL JURADO CONTROLADOR

Comisario general, señor Javier Barrera, presidente de la Asociación.

Jueces de partida, señores Félix Larios y Armando Farías.

Jueces de llegada, señores Merino, Valdés y José Abeleida.

Jueces de cancha señores Pacheco, Cherardelli, Soto, Alfredo Santos y Bruna.

Cronometradores, señores Pablo Morales, Francisco Duchesne y Víctor Armijo.

Anunciador, señor Luis Guercetich.

Secretario general, señor Luis Enrique Salinas.

Tesorero general, señor Desiderio Melia M.

Ayudantes, los tesoreros de las secciones afiliadas a la Asociación.

EL "CENTENARIO" CELEBRA SU 13.o ANIVERSARIO

Hoy, al conmemorar el 13.o aniversario los socios del Centerario se encuentran trabajando con entusiasmo para arribar a la consecución de la entidad jefe, de la cual es su más sólido pedestal.

El Club como una prueba de gratitud hacia sus funadores que en día tan feliz tuvieron la iniciativa de llevar a efecto la fundación de una institución, señores Pedro Nolasco Vidal Arellano, Pedro Herrera, Carlos R. del Pino y Luis A. Pascual, ha acordado en su sesión celebrada el Martes pasado dedicar la fiesta en su honor. Además serán estimulados con diploma de honor y que serán entregados durante el acto social.

A esta reunión han sido invitados los socios cooperadores y honorarios, los redactores deportivos de la prensa metropolitana, presidentes de los clubs afiliados a la Unión Ciclista de Chile y miembros caracterizados de nuestro mundo social-deportivo.

La comisión de fiesta y recepción está formada por los señores Hipólito Lavanderos, Eduardo Venegas, Manuel Alemany, Jorge y Gustavo Videla, Eduardo Villanueva H., Pedro N. Vidal, Carlos Alberto Arancibia M., Angel Custodio Vargas T. Luis A. Pascual y Francisco del Valle.

Una orquesta amenizará este acto que se iniciará a las 9 P. M. en la casa de los ciclistas, Arturo Prat 514.

RESTAURANT TEUTONIA

ABIERTO HOY DOMINGO
Almuerzo y Comida especial
: : Toda clase de Mariscos : :
Servicio a la carta permanente

GRAN ORQUESTA DE DAMAS VIENESAS

LOS ENCUENTROS OFICIALES DE HOY

ASOCIACION DE FOOT-BALL DE SANTIAGO

PARTIDAS	CANCHAS	HORAS	ARBITROS	DIRECTORES
Copa Chile-Argentina				
Marruecos I v. Maestranza Eléctrica	Estadio Policial 2	1.45 P. M.	Francisco Viveros	Fortunatti
Copa Ulises Alvarez				
Brigada Central II c. Fundición Libertad II	Estadio Policial	10.30 A. M.	Arturo Flores	A. Flores
Copa Arauco				
Carioca II c. Guacolda II	Estadio Policial 2	10.30 A. M.	Juan B. Lapiedra	Morales
Copa Miguel Blanco- República				
Brigada Central III c. Fundición Libertad III	Estadio Policial	9.15 A. M.	F. Jimenez	A. Flores
Copa Miguel Blanco-Chile				
E. de Artes III c. Santiago III	E. de Artes	10.30 A. M.	Enrique Guzmán	Ruiz
Carioca III c. Guacolda III	E. Policial 2	9.15 A. M.	V. Montalva	Morales
Copa Ecuador				
Brigada Central IV c. F. Libertad IV	E. de Artes	9.15 A. M.	J. B. Macdonald	Ruiz

LIGA NACIONAL DE FOOT-BALL

Campeonato Libre				
Simpson II c. El Salto B.	Yungay	3.30 P. M.	Nicolás Coloma	F. Luque
División Intermedia				
Viajante I c. General Bulnes I	Independencia	3.30 P. M.	M. Moreno	V. Cárdenas
Reserva Intermedia				
Santa María I c. Yungay I	Independencia	1.45 P. M.	P. Suitt	V. Cárdenas
Santa María I c. Orompello I	Independencia	2.15 P. M.	Juan Jimenez	P. Suitt
Quinta División				
Viajante II c. G. Bulnes II	Independencia	10.30 A. M.	F. Viveros	O. Rojas
Séptima División				
Orompello III c. U. San Eugenio III	Independencia	1.15 P. M.	Oscar Rojas	Rojas
Octava División				
Camilo Henríquez IV c. Peñarol IV	Yungay	2.15 P. M.	J. Oyarzún	L. Opazo

LIGA INFANTIL DE FOOT-BALL

Primera Serie A				
Santiago con Guacolda	Santiago	11 A. M.	J. Galdames	Heredia
Galvarino con Morning Star	Magallanes	11 A. M.	Ramón Pino	L. Vargas
Serie B				
Gath y Chaves c. Teniente Godoy	Gath y Chaves	10.30 A. M.	Armando Godoy	L. Meyer
Segunda Serie A				
Santiago II A c. U. San Eugenio	Santiago	10 A. M.	H. Arenas	Heredia
Serie B				
Wanderer II B. c. Santa Elena	Magallanes	10 A. M.	Leopoldo Vargas	L. Vargas
Balmaceda c. Guillermo Guzmán	Santa Laura	10 A. M.	Alfredo Vargas	F. Barahona
Tercera Serie				
Wanderer III c. Defensores de Chile	Magallanes	9.15 A. M.	L. Vargas	L. Vargas
Santiago III c. Santos Dumont	Santiago	9 A. M.	J. Galdames	Heredia
Morning Star III c. Gath y Chaves	Magallanes	3 P. M.	J. Olivares	Vargas

LIGA DE FOOT-BALL DE SANTIAGO

Copa Carlos Rochette				
Lusitania I c. U. de Peluqueros I	V. Mackenna	3 P. M.	Miranda	Aliaga
Copa Esmeralda				
Santa Elena II c. José M. Infante I	V. Mackenna	11 A. M.	Pérez	Aliaga
Luis Arrieta II c. Carlos Walker II	Luis Arrieta	2 P. M.	Figueroa	M. Muñoz
Copa Jorge Vásquez				
Santa Elena III c. U. de Peluqueros II	V. Mackenna	2 P. M.	Gonzalez	Solar
Star Valparaíso III c. Teniente Godoy I	Germinar	2 P. M.	Tagle	Dattoni
Carlos Rochette I c. Ricardo Lyon II	Luis Arrieta	10 A. M.	Vargas	M. Muñoz
Universal III c. Lusitania II	V. Mackenna	9.45 A. M.	Pérez	Solar

LIGA OBRERA DE FOOT-BALL

Primera serie				
Adolfo Schlack I c. Claramunt I	U. Americana	3.30 P. M.	P. Gonzalez	G. Torres
Chile Atlético I c. Sportivo Unión	Constitución	3.30 P. M.	Díaz P.	S. Carrasco
Seguna Serie				
Claramunt II c. Schlack II	U. Americana	2 P. M.	Ossa	G. Torres
Tercera Serie				
Buenos Aires I c. Sportivo Ceppi II	Constitución	2 P. M.	L. A. Durán	S. Carrasco
Sportivo Unión II c. Schlack III	San Ramón	1.45 P. M.	Ossa	E. Prado

La dirigente hípica sigue ofreciendo Domingo a Domingo reuniones cuyos programas han venido resultando altamente interesantes.

La cartilla hípica de hoy no desmerece en absoluto a las anteriores y las diversas pruebas de que consta, todas ellas han reunido numerosas inscripciones factor principal para el brillo de la fiesta hípica.

El "meet" se iniciará con el Premio Timbalero sobre 1,500 metros y reservado a productos de tres años no ganadores.

Entre los diez inscritos figuran tres debutantes: Fronteriza, una hija de Campanazo y Frontín; La Jota, por Mustafá y La Galera, y La Décima por Buñuelo y Haparanda I.

El resto de los competidores ha actuado ya en diversas oportunidades, teniendo varios de ellos a su favor algunas figuraciones en el marcador. Entre éstos, los que más fe nos inspiran son Ica, María Vescera y Humorada.

Nuestras preferencias están por la primera de las nombradas, que el día en que salió de perdedores María, fué tercera, detrás de Korea, la que le impidió su libre acción.

La pensionista del Limited se ha visto ahora muy bien, evidenciando visibles progresos.

Para el placé nos gusta María Vescera, que a principios de la presente temporada estuvo figurando en no menos de tres reuniones seguidas en el segundo y tercer puesto.

Finalmente recomendamos a Humorada para el lugar que nos resta en el pronóstico.

LAS CARRERAS DE LA TARDE DE HOY EN EL CLUB HIPICO

APRECIACIONES Y PRONOSTICOS. — PROBABLES MONTAS Y COMPETIDORES. RESUMEN DE LOS TRABAJOS DE LA SEMANA.

ALGUNAS OPINIONES DE LA PRENSA

También para productos perdedores está reservada la segunda prueba del programa.

Como en la anterior, figuran también entre los anotados, debutantes y ellos son Zizañero, por Olascoaga y Salonique y Almoneda, por Alanés y Madelón.

A pesar de que Korea todas las últimas veces se ha estado corriendo una fija, no nos decidimos por la pensionista del Taltal, para el primer puesto, y sólo la dejamos señalada para el placé.

La preferida nuestra es Hecatombe, que está en muy buenas condiciones. Si no tiene tropiezos en la carrera debe ser la ganadora.

Palisandra, que el Domingo pasado fué tercera de Kino y Lince, es la carta que recomendamos para el otro placé.

El Premio Tegualda, prueba condicional sobre 1,400 metros y que viene en seguida, ha reunido el lote más numeroso de la tarde, alcanzando los inscritos a 19.

Los competidores que se perfilan como los más indicados para pelear la carrera son Penthatlon, Farolillo, Lenín y Tartana.

Como Penthatlon ha venido produciendo perfomances muy regulares y demostrando en sus presentaciones progresos evidentes, a más de que ahora va prestigiado con la monta de Molina, se comprenderá que no necesitamos extendernos en mayores comentarios para confiarle la defensa de nuestro pronóstico, junto con Farolillo y Lenín.

La cuarta carrera del programa está reservada a tres años ganadores de una carrera.

Kino, Lochaber, Mon Homme, Jana y La Tulipe, son los con más títulos para agregarse un triunfo más a su haber.

Nos parece que de los nombrados Mon Home es el producto de más clase. El hijo de Eclair, aún cuando fué batido fácilmente por Palanas en su última presentación, es el que inspira mayor confianza, pues no lleva ahora ningún enemigo de la calidad de su reciente vencedor. Sufragamos por él, recomendando para los lugares siguientes a Lochaber y La Tulipe.

En el handicap de la 5.ª carrera sobre 1,400 metros, se destaca Cáucaso netamente sobre los anotados.

El hijo de Rosicler II, fué ungido gran favorito el Domingo pasado, a pesar de ir cargando 60 kilos. No obtuvo en esa oportunidad figuración, justificable defección por cuanto se tiene que considerar que reaparecía después de una prolongada ausencia, aparte de que en las huinchas le correspondió una colocación desventajosa, sufriendo además en el curso de la prueba algunos tropiezos.

Ahora le han correspondido 46 kilos, peso que le favorece, por cuanto va recibiendo excesivo número de kilos de animales de los que ya ha dado cuenta.

Para escoltar al pupilo del Stud El Amigo, indicamos a Gorgorito y Poruña.

La sexta carrera, handicap sobre 1,400 metros, es una de las pruebas más abiertas de la tarde.

En efecto, no se puede prescindir de casi ninguno de los competidores, pues todos llevan gran opción a ganar, desde el mismo Puff con 60 kilos y que dicen reaparece en espléndido resultado.

Boggle, que va a un peso muy cómodo y que en estas distancias ha dado cuenta de buenos elementos, por su trabajo del Lunes (1,400 metros por la pista de arena en 1.34), nos induce a embarcarnos con él para el lugar de preferencia.

Los puestos siguientes quedan reservados a Predilecta y Puff.

La reunión se clausura con el Premio Haras San José de Porochay, handicap sobre 2,300 metros. La presencia de Papagayo a 50 kilos, nos ahorra mayores consideraciones para decir que es nuestro favorito. Bastar recordar su última performance para que el hijo de Pirapó sobresalga entre los anotados.

Sus enemigos más peligrosos los vemos en Jolly Fellow y Mal Día, los que dejamos indicados en ese orden para los lugares siguientes.

RESUMEN

1.º — Ica María Vescera, Humorada.
2.º — Hecatombe, Korea, Palisandra.
3.º — Penthatlon, Farolillo, Lenín.
4.º — Mon Homme, Lochaber, La Tulipe.
5.º — Cáucaso, Gorgorito, Poruña.
6.º — Boggle, Predilecta, Puff.
7.º — Papagayo, Mal Día, Jolly Fellow.

Yo fumo cigarrillos
Reina Victoria
Arroz
Trigo
60 cts

CLUB HIPICO DE SANTIAGO. — Domingo 27 de Julio de 1924

PRIMERA CARRERA, A LA 1.30 P. M. — 1,500 metros. — Premio "TIMBALERO". — Para caballos de tres años, que no hayan ganado —Peso: 56 kilos. — Inscripción: $ 40. — Premio: $ 4,000 al 1.o

Preparador	Propietario	Nombre	Peso	Edad	Saongre	Padre	Madre	Traje del jinete	Jinete probable
H. Pérez	G. Garmendia	1 Bretona II	57	3	F	Campanazo	Broza	Azul, brazaletes y g. blanca	J. Vergara
O. Fuenzalida	Samo Alto	2 Fronteriza	57	3	F	Campanazo	Frontera	Violeta, m. rojo, g. neg. bor. oro	P. Olguín
D. Sandoval	Jorge Bories	3 Labrador	56	3	F	Last Reason	Kosima	Ver. m. ver. y pl. en r., g. plata	M. Aranda
J. Cavieres	O. Bernstein	4 Lacayo	56	3	F	Last Reason	Miss Silvers	Negra, faja, braz. y g. colorada	A. Molina
E. Fuentes	Ebeache	5 Humorada	54	3	F	Comisario II	Royal Red	Verde osc., alam. y g. negra	L. González
F. Galván	Limited	6 Ica	54	3	A. A.	Fío	Belle Etoile	Gris perla, g. negra	R. Ubilla
Art. Rodríguez	J. Chamorro	7 Jalea	54	3	F	Burlesco	Delicada	Rojo, alam., cue., pu. y g. oro	W. Fuentes
D. Vial	A. Gatica	8 La Décima	54	3	F	Buñuelo	Haparanda II	Blanco, brazaletes negros	N. Ramírez
J. Rodríguez	Mariluán	9 La [illegible]ota	54	3	F	Mustafá	La Galera	Verde man., g. neg. bor. plata	P. Rebolledo
C. Rodríguez	I. Valdés	10 María Vesce.	54		F	Burgomaster	Terracotta	Verde, g. rosada	H. Ramírez

SEGUNDA CARRERA, A LAS 2 P. M. — 1,500 metros. — Premio "TREFLE". — Para caballos de tres años, que no hayan ganado. — Peso: 56 kilos. — Inscripción: $ 40.—Premio: $ 4,000 al 1.o

C. Rodríguez	I. Valdés	1 Aranjuez	56	3	F	Burgomaster	Batalla II	Verde, gorra rosada	H. Ramírez
P. Rojas	Mata Penas	2 Fan Fan	56	3	F	Pibe	Miss Olga	Amarilla, braz. y g. solferino	R. Ubilla
D. Sandoval	S. Polloni	3 Zizañero	56		F	Olascoaga	Salonique	Amarillo, braz. y g. negra	M. Núñez
Ig. Yáñez	Ossyris	4 Almoneda	54	3	F	Alanés	Madelón	Solferino, g. oro	Arm. Nieto
E. Molina	R. Barros	5 Hecatombe	54	3	F	Julio César	Brea	Negra y lac. por m., bot. pl. b. or.	S. Villanueva
P. J. Medina	Taltal	6 Korea	54	3	F	Turín	Kettleness	Azul y col. li., m. co., g. az. y c.	M. Aranda
E. Polanco	H. Johnson	7 Krasure	54	3	F	Whittington	Algara	Ladrillo, g. negra	P. P. Quezada
E. Emeres	Triunfo	8 Palisandra	54	3	F	Pirapó	Doncella	Amarillo, braz. y g. turquesa	A. Gutiérrez
J. Cavieres	G. Aguiar	9 Kovaleska	54	3	F	Trefle	Escalerilla	Lila, m: lilas y neg. lis., g. lila	A. Molina
A. Luna	Víspieres	10 Zubia	54	3	F	Osboch	Isly	Azulino y or. en r., g. neg. br. or.	L. Guzmán

TERCERA CARRERA, A LAS 2.30 P. M. — 1,400 metros. — Premio "TEGUALDA". — Para caballos de cuatro años y más, ganadores hasta de dos carreras. — Peso: 55 ki[illegible] kilos a los ganadores de dos carreras. — Inscripción: $ 35. — Premio: $ 3,500 al 1.o

G. Figueroa	Argentino	1 Malsherbes	60	4	F	Mustafá	Little Sheeny	Azul, m. gra., braz. az., g. azul	M. Araya
J. Rodríguez	Ñipaco	2 Penthatlón	60	4	F	Pibe	Cachiltú	Morado, pres. oro, m. oro, g. mor	A. Molina
A. Castro	J. Borda	3 Alesia	58	5	F	Altanero II	Zórika	Naran. y cel. en r. m. cel., g. nar.	Alf. Silva
F. Peralta	R. Martínez	4 Garonne	58	5	F	Olascoaga	Scoth Lassie	Verde, braz. y g. rosada	R. Olguín
U. Duque	Urbión	5 Tartana	58	5	F	Alanés	La Bromita	Salmón, m. y g. verde	W. Fuentes
R. Díaz	Nos	6 Yerville	58	4	F	Osboch	Aldivia	Azul eléctrico.	P. Rebolledo
J. M. Baeza	Pin-Pón	7 Altachín	55	4	A.A.	Altanero II	Chinchilla	Verde, [illegible] bl., g. neg., bor. oro	J. Vergara
J. Méndez	J. Méndez	8 Dax	55	4	F	Montagú	Siriana	Lacre, lista neg., m. y g. lacre	O. Godoy
E. Michaels	E. Metzner	9 Farolillo	55	4	F	Turín	Peccavi	Azulino, braz. y g. blanca	L. A. Zamora
D. Vial	A. Gatica	10 Foch	55	4	F	Siberién	Brigitte	Blanca brazaletes negros	No corre
D. Vial	A. Gatica	11 Lenine	55	4	F	Siberien	Picaresca	Blanco, braz. negros	H. Ramírez
[illegible] Bernal	M. R. Troncoso	12 Glenley	55	4	F	Hallington L	Little Sheenny	Azul eléct., al. or., m. lac., g. or.	No corre
Art. Muñoz	L. A. González	13 Juicioso	55	4	31|32	Brazil II	Cybelle	Oro y neg. en r., g. negra	No corre
J. Cavieres	Río Oro	14 Koliman	55	4	F	Last Reason	Age d'Or	Azulino, g. neg., bor. oro	R. Pereira
J. Celpa	Los Bomberos	15 [illegible]nday	55	4	F	Massenet	Florecilla	Blanca, f. azul, m. y g. lacre	S. Fuentes
[illegible] Silva	M. Bascuñán	16 Puente Alto	55	4	F	Olascoaga	Vis a Vis	Blanca, faja y g. verde	G. Muñoz
[illegible] López	M. Pérez L.	17 Rubicón	55	5	F	Marte II	Bárbara	Verde y oro en ruedas, g. oro	R. Henríquez
[illegible] Santibáñez	J. L. Walker	18 Young Prince	55	4	F	Olascoaga	Perfecta	Amarilla, g. negra	N. Ramírez
[illegible]u. Huerta	A. Huerta	19 Grenoble	53	4	F	Comisario II	Lula	Cer., c. n., m. c., f. n., g. c., b. n.	V. Marinay

CUARTA CARRERA, A LAS 3 P. M. — 1,300 metros. — Premio "TITITA". — Para caballos de tres años ganadores de una carrera no clásica ni reglamentaria. — Peso: 54 kilos. — Inscripción: $ 35. — Premio: $ 3,500 al 1.o

D. Yáñez	Good Hope	1 El Buin	54	3	F	Buñuelo	Alhouette II	Blanca alam. y m. az., g. blanca	L. Bravo
P. Rojas	Mata Penas	2 Jacobino	54	3	15|16	Burlesco	Anunciadora	Amarillo, braz. y g. solferino	M. J. Silva
J. Cavieres	G. Aguiar	3 Kino	54	3	F	Melbourne	Blue Bird	Lila, m. lila y neg. list., g. lila	A. Molina
L. Navarro	Parsifal	4 Liberato	54	3	F	Eclair II	Edelweis	Castaño, g. negra	R. Ubilla
J. Dalmau	Dublín	5 Lochaber	54	3	F	Alanés	Scoth Lassie	Amar. m. mor., g. amar. y mor.	E. Rebolledo
O. Fuenzalida	Rex	6 Mon Homme	54	3	F	Eclair II	Golden Lady	Roja, g. negra	N. Ramírez
E. Michaels	J. Brignardello	7 Huerfanita	52	3	1|2	Buñuelo	Chilena	Bronce, g. caña	No corre
H. Pérez	Binador	8 Jana	52	3	F	Brazil II	Javo	Terracotta, g. azul	Alf. Silva
E. Michales	2 de Octubre	9 La Tulipe	52		F	Mustafá	Lauchita	Blanca, braz. y g. celeste	H. Ramírez
E. Hernández	Constancia	10 Petite Chose	52	3	F	El Tango	Marionette II	Azul alam. oro, g. neg. bor. oro	M. Aranda

QUINTA CARRERA, A LAS 3.30 P. M.— 1,400 metros. — Premio "TABLILLA". — Para caballos que hayan ganado más de $ 10,000.—Handicap. — Inscripción: $ 35. — Premio: $ 3,500 al 1.o

Art. Muñoz	A. Sotomayor	1 Sigma	58	4	F	El Tango	Atalaya	Caqui, ala., bot. y g. azul	E. Cáceres
D. Vial	A. Gatica	2 Picarón	58	4	F	Siberien	Picaruela	Blanca, braz. negros	H. Ramírez
E. Emeres	Los Andes	3 Adriático	49	5	F	Burgomaster	Fulana	Blanca, f., braz. y g. azul	Arm. Silva
L. A. Figueroa	El Amigo	4 Cáucaso	46		F	Rosicler II	Riga	Rosada, alam., cue., pu. y g. az.	U. Ibarra
J. B. Castro	Good Frieud	5 Gorgorito	46	4	F	Olascoaga	Sandunguera	Castaño, m. y g. amarilla	A. Gutiérrez
D. Galaz	V. Ugarte M	6 Moloch	45	4	F	San Marcoh	Bengala	Oro m. lac., g. negra	L. A. Soto
D. Sandoval	Triunfo	7 Poruña	43	4	F	Pirapó	Doncella	Amarilla, braz. y g. turquesa	C. Guerra
F. Rojas	J. L. Prain	8 Las Gift	42	5	F	Barsac	Orgullosa	Naranja, m. turquesa, g. naranja	P. Silva
J. Pinto	E. Molina	9 Job	41	5	F	Last Reason	Olita	Azul. cr. per., m. az., g. p., b. az.	J. Pinto
Art. Rodríguez	F. Martin	10 Wintergreen	41	5	F	Olascoaga	Noguette	Grosella, estrella crema	J. Gajardo
Alej. Zúñiga	A. Zúñiga	11 Nántico	40	6	1|2	Siberien	Chilena	Habano, bra. y g. granate	P. Olguín
F. Peralta	Aug Pinochet	12 Xama	40	5	F	Scorpio	Gonina	Negra, braz. amarillos	J. Alarcón

SEXTA CARRERA, A LAS 4 P. M.— 1.400 metros. — Premio "TOLDERIA". — Para caballos que hayan ganado más de $ 10,000. — Handicap. — Inscripción: $ 35. — Premio: $ 3,500 al 1.o.

Art. Muñoz	República	1 Puf	60	5	F	Pibe	Phryné	Oro cruzado neg., g. lacre	E. Carrillo
D. Vial	[illegible]. Gatica	2 Gritón	55	4	F	Siberien	Fleur de Cactus	Blanca, braz. y g. scarlata	H. Ramírez
O. Fuenzalida	U. Verdugo	3 Predilecta	55	6	15|16	Meltonian	Valdramina	Verde, estrella y g. rosada	J. Vergara
F. Galván	Limited	4 Halagueña	51½	5	A.A.	Old Boy	Source d'amour	Gris perla, g. negra	Alf. Silva
E. Cadiz	Royal Fox	5 Royal Fox	49	5	F	Pioneer	Olga II	Oro y az. p. ml., m. u. az. y o. or.	L. Bravo
D. Yáñez	Perillán	6 Perillán	47	4	F	Pirapó	Safo	Blanca, cruzada oral	P. Rebolledo
H. Pérez	Tally Ho.	7 Alavy	46	6	F	Alanés	Mentirosa	Blanca y lacre en ruedas, g. azul	N. Ramírez
P. Polanco	Arauco	Boggle	46	5	7|8	Hasard	Dundrennan	Negra, m. azulinas, g. negra	C. Guerra
F. Guzmán	G. Bushell	9 Puelche	43	4	F	Olascoaga	Valsouria	Solf. cel. y ver. en r. g. sol.	P. Silva
P. J. Medina	Taltal	10 Yorkminster	44	4	F	Olascoaga	Dane Jane	Az. y col. lis., m. c., g. az. y c. li.	M. Aranda
L. A. Figueroa	[illegible]m	11 Kayukeo	43	4	F	Last Reason	Best Girl	Tango, g. negra	U. Ibarra
J. J. Munita	Ascot	12 Landry	41	6	F	Celso	Zórika	Oro, m. y g. negra	G. Martínez
A. Castro	J. Borda	13 Lea	41	4	F	Celso	Represalia	Nar. y cel. en r., m. cel., g. nar.	P. Olguín
R. Díaz	Nos	14 Yerville	40	4	F	Osboch	Aldivia	Azul eléctrico	No corre

SEPTIMA CARRERA, A LAS 4.30 P. M. — 2,300 metros. — Premio "HARAS SAN JOSE DE POCOCHAY". — Para todo caballo ganador, de cuatro años y más. — Handicap. — Inscripción: $ 45. — Premio: $ 4,500 al 1.o

J. Cuevas	Importación	1 Electrón	61	7	F	Cuyano III	Sta. Elena II	Oro, faja y g. neg., bor. oro	V. Jara
E. Hernández	Binador	2 Greenock	58	5	F	Eclair II	Bonnie Lassie	Terracotta, g. azul	Alf. Silva
P. Polanco	Récord	3 Mal Día	53	4	F	Altanero II	Dorama	Bla., cue., pu., pres. y g. azul	M. Núñez
C. Lacalle	La Peña	4 Partiquina	52	5	F	Pibe	Delfa	Granate, m. cel., g. neg., bor. or.	H. Ramírez
D. Galaz	D. Galaz	5 Papagayo	50	6	F	Pirapó	Shylass	Amarillo braz. y g. colorada	L. Bravo
E. Molina	E. Vargas e.	6 La Alegría	46	6	F	Gonin	Joyfull Lady	Negra cru., braz. y g. verde	C. Guerra
E. Fuentes	Ebeache	7 Go On	42	4	F	Comisario II	Lavabo	Verde osc., ala., y g. negra	L. González
J. Rodríguez	Mariluán	8 Jolly Felow	41	4	F	Melbourne	Calcutta	Verde man., g. neg., borla pl.	P. Silva
D. Yáñez	Magna Domus	9 Infiesto	40	4	F	Burgomaster	Terracotta	Oro, b. neg., m. neg. y or., g. n.	J. Gajardo
Art. Muñoz	A. Buzeta	10 Matorral	40	4	F	Altanero II	Valenciana	Blanca y lacre en r., g. blanca	Tal vez no co[rre]

PRONOSTICOS DE ALGUNOS DIARIOS Y REVISTAS PARA LA REUNION DE LA TARDE DE HOY EN EL CLUB HIPICO

DIARIOS Y REVISTAS	1 a carrera	2.a carrera	3.a carrera	4.a carrera	5.a carrera	6.a carrera	7.a carrera
"LA NACION"	Ica M. Vescera Humorada	Hecatombe Korea Palisandra	Penthatlon Farolillo Lenine	M. Homme Lochaber La Tulipe	Cáucaso Gorgorito Poruña	Boggle Predilecta Puff	Papagayo Mal Día J. Fellow
"LOS TIEMPOS"	Ica M. Vescera Humorada	Korea Hecatombe Palisandra	Penthatlon Farolillo Lenine	Mon Homme Lochaber La Tulipe	Cáucaso Gorgorito Poruña	Puff Boggle Predilecta	Papagayo J. Fellow Mal Día
"LA HUASCA"	M. Vescera Ica Humorada	Aranjuez Korea Hecatombe	Penthatlon Farolillo Lenine	Mon Homme La Tulipe Kino	Cáucaso Picarón Gorgorito	Puff Predilecta Alavy	Papagayo La Alegría J. Fellow
"LA UNION" de Valparaíso	Ica M. Vescera Humorada	Korea Hecatombe Aranjuez	Penthatlon Farolillo Lenine	Mon Homme Lochaber La Tulipe	Cáucaso Gorgorito Poruña	Boggle Predilecta Halagüeña	Papagayo J. Fellow Mal Día
"DEUTSCHE ZEITUNG"	Ica Bretona La Décima	Korea Aranjuez Hecatombe	Penthatlon Lenine Farolillo	Kino El Buin Lochaber	Cáucaso Gorgorito Wintergreen	Halagüeña Kayukeo Perillan	J. Fellow Papagayo Mal Día
"BOLETIN MUNICIPAL"	Humorada Ica M. Vescera	Korea Aranjuez Hecatombe	Penthatlon Tartana Farolillo	Lochaber Mon Homme Kino	Cáucaso Gorgorito Picarón	Halagüeña Predilecta Puelche	Papagayo Mal Día J. Fellow

AMARGO INDIANO
TRATAMIENTO SEGURO DEL
REUMATISMO
EL MAS COMPLETO DEPURATIVO DE LA SANGRE

JOYAS

Tenemos constantemente un selecto surtido en toda clase de

ALHAJAS CON BRILLANTES

Y PERLAS FINAS A PRECIOS DE

VERDADERA OPORTUNIDAD

SECCION ECONOMICA: en esta sección tenemos UN INMENSO SURTIDO en alhajas de fantasía de extraordinaria apariencia y a precios increíbles en

LA EQUITATIVA — 857 DELICIAS 857

CUIDE SU MELENITA

Si usa Benguria, será usted la que tiene más lindos cabellos
Pida prospectos en MONEDA 875

FUNDOS

VENDEN

EN PROVINCIA DE CURICO:
325 cuadras planas, regadas.
Tasación Caja Hipotecaria: $ 486,000
PRECIO: $ 420,000—DEUDA: $ 170,000

EN PROVINCIA DE ÑUBLE:
Con grandes facilidades de pago.
500 cuadras regadas.
PRECIO: $ 750,000—DEUDA: $ 177,000

CHACRAS

VENDEN

MUY PROXIMAS A SANTIAGO:
23 1|2 cuadras regadas.
PRECIO: $ 260,000—DEUDA: $ 100,000
25 cuadras regadas.
PRECIO: $ 175,000—DEUDA: $ 40,000

Más datos en
1125 - AGUSTINAS - 1125
SECCION FUNDOS

Ternos de Medida y Abrigos Hechos

De última moda, entallados y cruzados, de cuello doble, vendo ocasión, con GRANDES FACILIDADES DE PAGO.
Se reciben hechuras. Precios módicos.
SASTRERIA POBLETE SAN DIEGO 1356.

Exposición Industrial Regional de Valparaíso y de sus extensas Zonas de atracción
(Provincias centrales)

Se verificará en el mes de Setiembre del presente año en el amplio local del "Coliseo Popular", juntamente con el Primer Congreso de Industriales de Chile.

Para datos e informaciones, dirigirse a la
Oficina de la Administración General en
VALPARAISO
Calle Esmeralda 109.—Casilla 59.

La mejor y más sabia economía la obtendrá con los Bonos
"LA FORTUNA"
No pierden nunca su valor y dan opción a muchos premios.

PAGÉOL
Consejo de un gallo viejo a su hijo: Toma el Pagéol
Cistitis
Uréteritis
Prostatitis
ENÉRGICO ANTISÉPTICO

¿ES USTED UN ESCLAVO DE SU VEJIGA?

¿TIENE USTED QUE HACER AGUAS A CADA MOMENTO?

Si forma usted parte del crecido número de mártires que se ven obligados a interrumpir su sueño por tener que levantarse a pasar aguas, sin duda que se alegrará usted al saber que su martirio desaparecerá si se decide usted a tomar por unas pocas semanas las Pastillas del Dr. Becker, para los Riñones y Vejiga. La eficacia de estas pastillas para el tratamiento de catarro o inflamación en la vejiga; ardor en el [illegible] al pasar las aguas; incontinencia de la orina; emisión retazada o goteada; orines turbios o de mal olor, o que dejan un asiento blancuzco o amarillo cuando reposan por algunas horas en una vasija, su eficacia, repetimos, ha sido probada por un buen numero de años y por consiguiente no vacilamos en recomendarle que las tome por algunas semanas, para que deje de ser un esclavo de su vejiga, goce de buen sueño durante la noche y de tranquilidad durante el día. Nada más molesto que el tener que pasar aguas a cada momento

Las Pastillas del Dr. Becker para los Riñones y Vejiga se venden en las boticas y los boticarios las recomiendan. No pierda tiempo en tomarlas.

"Mientras más pronto las tome, más ligero se curará".

MANCHAS, PECAS Y PAÑO

Desaparecen en 10 días con el uso de la Stoong Cream.
DOERR MONCH Y CIA.
BANDERA 60, ALTOS, OFICINA N.o 1

65,000 VENDO

Regia casa a 4 cuadras Alameda, construcción nueva, toda de ladrillo, fachada estucada, 8 piezas, hermoso hall, gran pieza baño, 4 piezas servicio, 2 patios. Verla: Natanael 551.
Tratar:
SAN ANTONIO 289

40 cts
Cigarrillos
JAJÁ

Al Comercio y al Público en General

Durante la presente semana liquidaremos el saldo de nuestras existencias de las afamadas AMPOLLETAS Holandesas marca "Cóndor", a precios sin competencia.

Haremos ventas al por MAYOR y al DETALLE.

Graham, Rowe & Co.
BANDERA 275 —:— SANTIAGO

TRICALCINE

EL RECONSTITUYENTE más poderoso y más científico.
Tratamiento preventivo y curativo de la **TUBERCULOSIS**.
Especialmente indicado en la **ANEMIA, ESCROFULA, LINFATISMO, RAQUITISMO, NEURASTENIA, DEBILIDAD GENERAL, DIABETES, CARIES DENTARIAS.**
Por sus sales cálcicas perfectamente asimilables, la **TRICALCINE** es el agente **RECALCIFICANTE** por excelencia, cualidad que le ha hecho adoptar por el prestigioso Cuerpo Médico.
No confundir la **TRICALCINE** con las demás preparaciones de nombres similares que no poseen estas propiedades. **UNICO CONCESIONARIO:**

VICTOR CORRY
SUC. DE CASA ARDITI.— MONJITAS 739, SANTIAGO

Caloríferos "W.I.O.Co."

A PARAFINA, SIN HUMO

Dan calor confort y alegría a miles de hogares. Aunque se tengan cerca no molestan porque no dan mal olor ni humo.

LIQUIDAMOS a precios reducidos algunos de estos afamados caloríferos, por estar ligeramente averiados.

Visite nuestro Departamento de Venta y le suministraremos toda clase de informes,

West India Oil Company

BANDERA 624. —:— TELEFONO INGLES 2933.

RESUMEN DE LOS TRABAJOS EFECTUADOS EN LA SEMANA POR LOS COMPETIDORES DE HOY EN EL CLUB HIPICO

PRIMERA CARRERA

LABRADOR.—Jueves. — 1,400 (M. Núñez), 1.39.

ICA.— Jueves. — 1,600 (O. Marín), 1.58 1|5.

BRETONA. — Viernes. — 1,400 (J. Vergara), 1.39 2|5.

MARIA VESCERA. — Viernes. —1,600 (H. Ramírez), 1.54.

SEGUNDA CARRERA

ARANJUEZ. —Viernes. —1,600 (H. Ramírez), 1.53 3|5.

HECATOMBE. — Jueves. — 1,400 (S. Villanueva), 1.37 3|5.

KOREA.— Jueves. —1,400 (M. Aranda), 1.38 a voluntad.

KRASME. — Jueves.— 1,400 (P. P. Quezada), 1.39 4|5.

TERCERA CARRERA

ALESIA. — Jueves. — 1,400 (aprendiz), 1.40, acompañada de Lea (O. Godoy), ganando Alesia por 1 cuerpo.

TARTANA. — Viernes. — 700 (W. Fuentes), 45 2|5.

FAROLILLO. — Jueves.—1,400 (L. Zamora), 1.35 4|5.

PENTATHLON. — Jueves. — 1,400 (A. Molina), 1.40, a voluntad.

GLENLEY. — Lunes. — 600 (aprendiz), 41.

YOUNG PRINCE. — Jueves.— 1,400 (N. Ramírez), 1.36, sin apuro.

CUARTA CARRERA

EL BUIN. — Jueves. — 1,200 (J. Díaz), 1.25.

KINO. — Jueves. — 1,200 (A. Molina), 1.23 3|5.

MON HOMME. — Viernes. — 400 (N. Ramírez), 26, acompañado de Altachin (J. Vergara), llegaron iguales. Repitieron 700 en 47 1|5, ganando Mon Homme por 1 cuerpo.

LA TULIPE. — Jueves. — 800 (L. Zamora), 55 2|5.

HUERFANITA. — Viernes. — 600 (aprendiz), 39 2|5.

QUINTA CARRERA

ADRIATICO. — Viernes.—1,200 (aprendiz) 1.26 al carrerón.

MOLOCH. — Lunes. — 1,400 (P. P. Quezada), 1.38, acompañado de Ispaham (aprendiz), ganando éste por 3 cuerpos.

PORUÑA. — Lunes. — 1,200 (M. Núñez), 1.23 al carrerón.

SEXTA CARRERA

HALAGUEÑA.— Lunes.—1,400 (Alf. Silva), 1.36 3|5. —Viernes: 700 (Alf. Silva), 46 1|5, sin apuro.

ROYAL FOX. — Lunes. — 1,400 (E. Rebolledo), 1.37 2|5.— Jueves: 700 (L. Bravo), 46 2|5.

BOGGLE. — Jueves. — 1,400 (J. Guajardo), 1.34 3|5, acompañado de Mal Día (aprendiz) llegando iguales.

SEPTIMA CARRERA

PARTIQUINA. — Viernes. — 1,000 (A. Gutiérrez), 1.9 2|5, a voluntad.

PAPAGAYO. —Jueves.— Una vuelta y 400 (L. Bravo) 2.53. La primera vuelta en 2.23 3|5, acompañado de Ispaham, ganando Papagayo fácil.

LA ALEGRIA. — Viernes.— 600 (C. Guerra), 39 2|5. Repitió 600 en 41 3|5.

JOLLY FELLOW. — Jueves.— Una vuelta ([illegible] Silva), últimos 1,400 en 1.36 3|5.

PRONOSTICOS DE LA PRENSA

Las diversas publicaciones que pronostican en ambos hipódromos, se encuentran en la siguiente situación:

N.o	CLUB HIPICO	G.	P.
1	Los Tiempos	54	181
2	Ultimas Noticias	46	188
3	La Nación	46	181
4	La Huasca	44	177
4	La Unión	44	177
6	El Pronóstico	42	181
7	El Diario Ilustrado	42	173
8	El Mercurio	38	183
9	La Tarde	36	160
10	Zig-Zag	33	168
11	La Patrie	32	169
12	Boletín Municipal	32	124
13	Deutsche Zeitung	30	146

N.o	HIPODROMO CHILE	G.	P.
1	El Pronóstico	28	138
2	Los Tiempos	26	130
3	Zig Zag	26	139
4	La Nación	23	135
5	El Diario Ilustrado	22	144
6	La Huasca	22	133
7	La Tarde	20	114
8	Deutsche Zeitung	19	120
9	Ultimas Noticias	18	135
10	La Unión	18	131
11	La Patrie	18	110
12	El Mercurio	15	135
13	Boletín Municipal	16	135

VENDEDOR

Competente para tienda de calzado necesítase.

Preséntarse con recomendación.

CASA ARTIGAS
AHUMADA 202

PROGRAMA PROXIMO

CLUB HIPICO
Domingo 3 de Agosto

I Premio UNEEDA. — 1,400 metros. — (De venta). — Para caballos nacidos en el país, que se vendan por $ 4,000.— Peso: tres años, 52 kilos; cuatro años y más, 57 kilos. — Recargo de tres kilos por cada carrera de venta o remate ganada en 1924. — Inscripción: $ 30. —Premio: $ 3,000 al 1.o.

II. Premio UGOLIN. — 1,400 metros.— Para caballos de tres años ganadores de una o dos carreras. — Peso: 54 kilos. — Recargo de tres kilos a los ganadores de dos carreras. — Recargo extra de tres kilos a los ganadores de un premio clásico o reglamentario. — Inscripción: $ 35. — Premio: $ 3,500 al 1.o.

IV. Premio UN NAMED. — 1,200 metros. — Para caballos de cuatro años y más, que hayan ganado más de $ 10,000. — Handicap. — Inscripción: $ 35. — Premio: $ 3,500 al 1.o.

V. Premio HARAS QUILPUE. — 2,000 metros. — Para todo caballo ganador. — Handicap. — Inscripción: $ 45. — Premio: $ 4,500 al 1.o.

LAS CARRERAS MATINALES DE HOY EN EL HIPODROMO CHILE

Un programa como pocos, se desarrollará en este hipódromo. Consta de siete pruebas ordinarias, de las que por lo menos seis son verdaderos rompecabezas, y de un steeplechase militar, que a juzgar por el último realizado, promete atraer la atención de los concurrentes.

Inicia la reunión el Premio Ninon sobre 900 metros, para 4 años y más no ganadores, en que han conservado su inscripción veinte elementos que actúan reunión a reunión en esta clase de pruebas. Elkington, Apático, Fiolidina y Cabro son los que más valen en el numeroso lote y el ganador debe salir de entre elos. Cabro, que en sus últimas presentaciones ha llegado segundo, es hoy nuestro candidato para el puesto de honor. Para escoltar en el marcador al hijo de Lumaco designaremos a Fiolidina y Elkington.

La segunda carrera para animales de 3 años, también sobre 900 metros, ha congregado 18 aspirantes a abandonar la categoría de perdedores. Por sus performances anteriores son las principales cartas Sovietista, Lloyd George y Sangra. Lloyd George, segundo las dos veces en la prueba ganada por El Buin, después de correr con varios tropiezos, es nuestro favorito. El más serio rival del hijo de Rolando II, lo vemos en Sangra, que ya en una oportunidad lo aventajó en el marcador; la dejaremos para el segundo puesto, y para el tercero a Sovietista.

A Ilusa, Güira, La Poderosa y Shoking son los que vemos mejor colocados en el handicap de la tercera carrera. La Poderosa, que en forma sumamente holgada se impuso en la penúltima reunión sobre la misma distancia y con un lote parecido, es nuestra favorita. Para el segundo puesto dejaremos a Güira y para el tercero a Ilusa.

Viene a continuación el Premio Ninfa, en que Taglioni, Palinco, Miss Bell, Georgette, Fiero y Catacumba aparecen como las principales cartas; la línea entre ellos es sumamente difícil. Nosotros estamos por Catacumba, que se ha visto muy pareja, aunque con mala suerte. Para escoltar a la hija de El Pícaro, dejaremos a Taglioni con Georgette.

En la quinta carrera se destaca a la simple vista Go Lady, que aunque carga el top-weight, vale mucho más que los competidores que le han salido al paso. Sin mayores comentarios la hacemos nuestra favorita. Para el segundo puesto dejaremos a Lírica y para el tercero La Nuez.

Ocupa el sexto lugar en el programa el steeplechase militar que puede ser sumamente interesante si nos atenemos a la última prueba de esta especie disputada en este Hipódromo.

Viene a continuación el Premio Nibaldo, que sirve de base a la reunión, y en que se han reunido al olor de los $ 2,500 diecinueve aspirantes. La prueba es sumamente abierta y entrar a sacar líneas para fundar el pronóstico es un trabajo inmenso, por lo que vamos a dejar señalados simplemente nuestros gustos: Long Long para ganador, con Hot Point y Pumarino para los placeeos.

Clausura la interesante reunión el Premio Nelly, en que Joselito después de su segundo puesto en el Club, en la prueba ganada por Juglar, es el candidato obligado para el cronista hípico. Los enemigos más serios del hijo de Saint Mead los vemos en la pareja del Stud Gómez, compuesta por Zain e Iverdun, ambos con gran opción y Wintergreen. La elección entre ellos es difícil, gustándonos para el segundo puesto Iverdun y para el tercero Wintergreen.

RESUMEN

1.a carrera: Cabro, Fiolidina y Elkington.

2.a carrera: Lloyd George, Sangra y Sovietista.

3.a carrera: La Poderosa, Güira e Ilusa.

4.a carrera: Catacumba, Taglioni y Georgette.

5.a carrera: Go Lady, Lírica y La Nuez.

6.a carrera: No hay apuestas mútuas.

7.a carrera: Long Long, Hot Point y Pumarino.

8.a carrera: Joselito, Iverdun y Wintergreen.

HIPODROMO CHILE. — Domingo 27 de Julio de 1924

PRIMERA CARRERA, A LAS 8.45 A. M. — Premio NINON. — Para cuatro años y más, no ganadores.— Peso: de Reglamento. — Descargo de un kilo por carrera perdida en el Hipódromo Chile. — Inscripción: $ 15. — Premio: $ 1,300 al primero . — Distancia: 900 metros.

Dueño	Preparador	Número	Nombre	Peso	Edad	Sangre	Padre	M—	Traje del jinete	Jinete probable
S. Suárez	Propietario	1	Nocivo	59	6	F	El Pícaro	Noemí	Az. osc. c. l. m. azul o. g. bl.	N. Oteiza
L. A. González	A. Zúñiga	2	Elkington	59	4	F	Ben	Wise Gipsy	Negro y o. en r. g. negra	E. Cáceres
A. del Pedregal	J. Rojas	3	Bizcocho	59	5	63|64	Alanés	Marilea	Bl. y g. p. m. m. bl. y v. p. m. v.	D. Muñoz
A. del Pedregal	L. Pinochet	5	Habilosa	56	4	F	Hors Pair	Pompadour	Los mismos con banda	M. Gamboa
"Royal Fox"	M. Reyes	4	Yum Yum	59	4	F	Olascoaga	Faye D.	Az. y o. p. m., m. mitad g. a.	T. Santibáñez
A. López	R. Díaz	6	Lon	59	4	63|64	Longchamps	Arenilla	Morada, m. cel. g. cel.	N. N.
M. A. Benavente	R. Pastene	7	Huenu Cara	58	4	F	Longchamps	True	Az. turq. m. oro, g. bl.	A. Nieto
C. Salinas	J. S. Navarro	8	Apático	57	5	15|16	Posseur	Antorcha	Az. col. y bl. en r. g. colorada	E. Canales
J. Brignardello	J. Cuevas	9	Aristocrat	56	4	F	Sandridge	Lisisca	Bronce, m. bronces g. caña	M. Cancino
Eixto	J. Rojas	10	Londinesa	56	4	1|2	Londres	Chilena	Bl. ani la. m. bl. an. la. g. bl.	M. Arava
T. González	A. Guitienne	11	Alumna	53	4	F	Edecá	Maestra	Verd. lun l. m v. lun. l. g. lac.	M. Aranda
F. Marín	A. Rodríguez C.	12	Parlachinita	53	4	3|4	Londres	Parlachinita	Gros. est. c. m. gros. g. gros.	J. Guajardo
Santa María	P. Rojas	13	Manguito	53	4	47|64	Kissing Club	Manfrina	Az. eléct. m. az. eléc. b. a. g. am.	R. Ubilla
R. Pinto	P. P. Cancino	14	Sahareña	50	4	A.A.	Sandridge	Lady Stone	Café, cin. paj., m. café, g. paja	N. N.
R. Amaro	Propietario	15	Amorsa	49	5	F	Sandridge	Philadelphia	Lila, n. lil. braz. bl. g. bl.	C. Santander
C. Parra	J. S. Navarro	16	Negrosina	49	6	1|2	Alanés	Chilena	Verde, m. café br. verde, g. v.	C. Santelices
La Victoria	E. Muñoz	17	Allipen	46	5	3|4	Rodilard	Djenan	Ver. cruz nar. m. ver. g. nar.	M. Zúñiga
L. A. Castro	F. Martín	18	Fiolidina	46	4	3|4	Londres	Fiolance	Negra, m. celeste, g. colorada	G. Valencia
Ecuador	A. Muñoz	19	Cabro	45	4	11|16	Lumaco	Quintina	Bl. y neg. m. bl. y neg. lis. g. bl.	P. Olguín
C. Silva	J. M. Salinas	20	Le Francais	43	7	F	Crescendo	Fragilité	Blanca, m. blancas, g. blanca	M. Rojas

SEGUNDA CARRERA, A LAS 9.15 A. M — Premio NORMA. — Para 3 años, no ganadores. — Inscripción: $ 25. — Premio: $ 2,500 al 1.o — Distancia: 900 mts.

Dueño	Preparador	Número	Nombre	Peso	Edad	Sangre	Padre	M—	Traje del jinete	Jinete probable
A. Huidobro	A. Aguilera	1	Fumada	57	3	F	Champanazo	Fille de Joie	Naranja y v. en r., m. nj. y g. v.	E. Aguilera
R. López	E. Molina	2	El Plata	56	3	1|2	Bishop	La Pepa	Morada, m. moradas y g. morada.	L. A. Zúñiga
G. Kaltwasser	P. Rojas	3	Mari Mangue	56	3	A. A.	Panguilemu	Rumelia	Vd. al plata, m. ver. br. pl., g. pl.	L. Bravo
E. Molina	I. López	4	Por [illegible]	55	3	F	Mago	Flor de The	Azulino c. p., m. azulino, g. prl.	M. Gamboa
M. González	H. Vigouroux	5	Sovietista	55	3	1|4	Ojito	Chilena	Rosada, m. bron. br. ros., g. bro.	V. Fernándes
Popeta	A. González	6	Dado	55	3	F	Duty	Dálmata	Morada, m. blancas y g. blanca.	P. Rebolledo
M. R. Troncoso	F. Bernal	7	Ducky	54	3	F	Pilastre	Labba	Azul, m. amarillas, g. colorada.	N. N.
Chimbarongo	A. Zúñiga	8	Kamarad	54	3	F	Gen Stoesse	Orenburgo	Chocolate, m. id. y g. champaña.	C. Santander
T. Lawrense	F. Peralta	9	Teno	54	3	F	Ogro	Piura	Rda al. n., m r. y g. bl.	N. Ramíres
S. Polloni	D. Sandoval	10	Lantenac	54	3	F	Lovelace	La Tapera	Oro, m. o. br. neg., y g. neg.	E. Cáceres
R. Santelices	A. Castro	11	Eliane	54	3	15|16	El Tang.	Cirenaica	Gris perla, m. gris perla y g. o.	N. N.
V. Ugarte M.	D. Galaz	12	Trifulca	54	3	F	Billy Boy	Triaca	Lacre, m. amarillas, g. negra.	E. Escobar
P. J. Medina	Propietario	13	La Montespan	54	3	F	Calvito	Lunga	Azul, m. amarillas, g. morada.	M. Aranda
Urbion	U. Duque	14	Carraca	54	3	F	Constant	Realidad	Salmón, m. verde y g. verde.	P. Bañados
E. Cristi	J. Garay	15	Anitra	52	3	F	Lechuguino	Bella Niña	Oro, m. oro br. ver., g. verde.	C. Guerra
Curicó	C. Olivaras	16	Pellico	51	3	F	Pirapó	Kaiserin	Verde, m. lacres, y g. lacre.	L. Zamora
D. López	Propietario	17	Lloyd George	51	3	F	Rolando II	Divisa	Lacre, m. bl. br. lacre, g. azul.	R. Henríques
L. A. Castro	R. Cárdenas	18	Sangra	50	3	A. A.	Burgomaste.	Royal Leaf	Negra, m. celestes, g. colorada.	A. Gutiérres

TERCERA CARRERA, A LAS 9. 45. — Premio NACHO. — Handicap. — Para ganadores. — Inscripción: $ 15. — Premio: $ 1,500 al 1.o—Distancia: 1,20 metros

Dueño	Preparador	Número	Nombre	Peso	Edad	Sangre	Padre	M—	Traje del jinete	Jinete probable
J. B. Ramírez	Propietario	1	Golosina	60	7	F	Melbourne	Oranaine	Azul y n. li. azul p. n. negra	E. Canales
Curicó	C. Olivares	2	Ilusa	56	4	7|8	aHsard	Alada	Verde, lacres lacre	E. Aguilera
R. Martínez	F. Peralta	3	Garonne	54	5	F	Olascoaga	Scotch Lassie	Verde, v. br. r., rosada	P. Olguín
La Luna	C. Morris	4	Güira	53	4	F	Comisario	Royal Red	Negra b. oro, negras, c. b. oro	R. Olguín
O. Taglo M.	L. Aravena	5	Peloponeso	52	4	F	Pibe	Chicana	Esmeralda, granate, granate	F. Quiros
La Loma	J. Madrid	6	Jettatura	51	5	F	Last Reason	La Nonita	Col. faja bl., color, faja bl., azul	M. Núñez
San Marcial	R. Amaro	7	Xenops	51	5	F	Olascoaga	Aldivia	Rosada, blancas, rosada	L. Bravo
L. Olivares	G. de la Cerda	9	Diva	50	5	1|2	St. Andrew	Chilena	Oro, azul y la. en circ. azul m.	V. Fernándes
Junquillar	A. Allen	9	La Poderosa	50	4	F	Pirapó	Semifusa	Frutilla al. az., frutilla, azul	C. Santander
A. Buzeta	S. Rojas	10	Shoking	47	4	F	Falaris	Salina	Lacre y bl. en ruedas, blacna	J. Pinto
Santa Luisa	M. aMldonado	11	Grignon	46	6	F	Burlesco	Delicada	Lacre, lacre y oro list. lacre	J. Guajardo
C. A. Gómez	Propietario	12	Brasilera	43	5	7|8	Hasard	Sfax	Verde, blancas, verde	A. Sánchez
E. Araya	J. S. Navarro	13	Nervo	43	5	3|4	Faneo	Balatun	Morada, mor. cha. bl. blanca	C. Santelices
Esfuerzo	J. Garay	14	Sáfira	43	4	F	Matador	Quebrada	Lacre c. azul, lac. p. azul	G. Valencia
J. Montt	F. Bernal	15	Pupy	41	4	F	Melbourne	Key	eVrde osc., rosa seca, oro viejo	P. Rebolledo
Buen Ojo	R. Ramírez	16	Jamaique	41	4	F	Melbourne	M. Currie	Solferina, solf. br. neg., negra	A. Gutiérrez
R. Pizarro	D. López	17	Sastre	40	6	1|2	Ogro	Chilena	Oro y verde li., oro y verde l. oro	R. Palma
G. Garmendia	C. Cornejo	18	Filina	40	4	F	Comisario	Lula	Azul, azules br. bl. blanca	J. Alarcón

CUARTA CARRERA, A LAS 10.15 A. M. — Premio NINFA. — Handicap. — Para ganadores. — Inscripción: $ 15. — Premio: $ 1,500 al 1.o. — Distancia: 1,200 metros

Dueño	Preparador	Número	Nombre	Peso	Edad	Sangre	Padre	M—	Traje del jinete	Jinete probable
Verderon	F. Rojas	1	Verderon	62	7	F	Royalist	Reliquia	Negro, gorra verde	N. N.
U. Verdugo	O. Fuenzalida	2	Telilla	60	7	3|4	Turín	Inesita	Verde estr. rosada, g. rosada	E. Canales
Binador	E. Hernández	3	Latoso	56	3	F	Eclair II	Divertida	Terracota, g. azul	M. Núñez
Olvido	R. Bustos	4	Ellita	56	4	F	L. Reason	Coqueta IV	Frutilla, g. morada	P. Rebolledo
A. Pinochet	F. Peralta	5	Xama	54	5	F	Scorpio	Gonina	Negro, braz. amar., g. negra	P. Olguín
Curicó	C. Oliveras	6	Prothos	54	6	F	Pibe	Kelat	Verde, m. y g. lacres	L. A. Zamora
J. Toledo	C. A. Gómez	7	Márida	53	6	31|32	Stolypin	Namohuna	Morado, g. verde nilo	N. N.
H. Flereau	A. Guitienne	8	Taglioni	53	6	F	Turín	Pimienta	Lacre y oro en ruedas, g. oro	R. Ubilla
A. Huerta	Propietario	9	Palinco	53	4	F	Rodilard	Marionette II	Cereza y negro, g. negra	V. Marinai
R. Zúñiga	V. Jofré	10	Miss Bell	52	5	F	Julio César	L. de Gray	Oro, m. oro c. negra, g. negra	M. J. Silva
Los Aliados	J. B. Castro	11	Odioso	51	4	F	Mago	Mong's Ferry	Azul eléctrico, m. solferino	A. Calderon
Condal	A. Allen	12	Gral. Gouch.	50	5	F	Mustafá	Kost	Oro y lacre, g. lacre, borla oro	J. Alarcón
J. Brignardello	E. Michaels	13	Huerfanita	50	3	1|2	Buñuelo	chilena	Bronce, g. caña.	L. Zamora
Mata Penas	P. Rojas	14	Georgette	49	5	F	Burlesco	Only	Amarillo, braz. solf., g. solferino	L. Bravo
Cruz Lila	P. Marchessini	15	Sir Jorge	48	6	A. A.	Sir Samuel	Hlancras	Amarill, gorra lila	N. N.
Botafogo	J. Donati	16	Fiero	47	5	1|2	Ogro	chilena	Chocolate, m. y g. oro viejo.	R. Henríquez
A. Vargas U.	C. Cornejo	17	Catacumba	47	5	7|8	El Pícaro	Quo Vadis?	Azul oscuro, gorra oro.	J. Pinto
I. Band	E. Muñoz	18	Boca Negra	46	4	F	Duty	Sorbonne	Azul, brazaletes morados.	C. Guerra

QUINTA CARRERA, A LAS 10.45.—Premio NEVADO.— Handicap. —Para ganadores. — Inscripción: $ 15. — Premio: $ 1,500 al 1.o —Distancia: 1,200 metros

Dueño	Preparador	Número	Nombre	Peso	Edad	Sangre	Padre	M—	Traje del jinete	Jinete probable
E. Bouquet	P. Boncerio	1	Go Lady	60	7	F	Gonin	Joyful Lady	Az. y bl. en ruedas, g. colorada	E. Canales
A. Vargas U.	C. Cornejo	2	Telinga	53	6	F	Turín	Peccaví	Az. co. oro azul c. oro, g. oro	L. Zamora
J. Lira	C. A. Gómez	3	Lacierva	55	5	F	Marcosol	Queen Mary	Rosada, rosadas, g. rosada	R. Ubilla
Tally Ho.	H. Pérez	4	Long Long	51	5	F	El Tango	Mecánica	Blanco y la., bl. y la. enr. g. az.	N. Ramires
M. Silva	D. Sandoval	5	G. Bonetón	50	4	F	J. César	Florangel	La., lac. y n. p. m. la. y n. p.m.	M. Núñez
E. Vargas S.	E. Molina	6	La Nuez	50	6	15|16	Gonin	Nutmeg	Negra c. v., n. br. ver. g. verde	P. Rebolledo
G. de la Cerda	Propietario	7	Variable	46	4	1|2	Scarron	Chilena	Rosada lu. a. rosadas b. a. g. a.	V. Fernándes
Exito	P. Marchessini	8	S. Gotardo	48	4	F	Burgomaster	Túnica	Bl. an. l. bl. an. l. g. bl.an. la.	C. Guerra
Esfuerzo	J. Garay	9	Lírica	45	4	F	Matador	Leonora	Lacre c. az. la., p. az., g. azul	G. Valencia
Karratik	C. A. Gómez	10	Torquemada	41	4	F	Lechuguino	Alice	Ruby ruby, g. blanca	A. Sánches
L. Devenas	Propietario	11	Xanthia	43	5	F	Olascoaga	Glossary	Azul, amarillas, g. tricolor	L. A. Soto
S. Guerra	V. Herrera	12	Guernsey	42	5	F	Mustafá	Chela II	Ros. cue. u., ros. p. n., g. negra	C. Santelices
Gerona	J. Pinto	13	Fatalist	41	6	7|8	Hassar	Fateful	Azul rej. o. azul rej. o., g. oro	J. Pinto

SEXTA CARRERA, A LAS 11 P. M. — Premio REGIMIENTO TACNA. —(Steeplechase). — Para caballos de tropa que no hayan ganado ninguna clase de carreras. —Peso libre con mínimum de 68 kilos.—Jinetes: sub-oficiales y cabos de la guarnición.

SEPTIMA CARRERA, A LAS 11.15 A. M. — Premio NIVALDO. — Omnium handicap. — Inscripción: $ 25. — Premio: $ 2,500 al 1.o. —Distancia: 1,300 metros

Dueño	Preparador	Número	Nombre	Peso	Edad	Sangre	Padre	M—	Traje del jinete	Jinete probable
A. Vargas U.	C. Cornejo	1	Todo Ilusión	58	5	F	Espectro	Green Cap	Azul c. oro, m. az. cos. or., g. oro	L. Zamora
Santa María	J. Cuevas	2	Penrod	57	5	F	Altanero II	Queen City	Azul. m. azul br. oro, g. oro	R. Hernández
Los Angeles	F. Peralta	3	Matango	56	6	F	El Tango	Marionette II	Morada l. v., m. ve. br. m., g. v.	E. Canales
A. Martínez	F. Peralta	4	Pintura	55	5	F	Pirapó	Semifusa	Tur. y n. a c., m. t. y n. a c., g. bl.	P. Olguín
R. López	E. Molina	5	Smart	54	6	F	L'Aiglón	Rosse	Morada, m. morada, g. morada	O. Contreras
Tally Ho	H. Pérez	6	Long Long	53	5	F	El Tango	Mecánica	Bl. y la. en r., g. azul	N. Ramírez
D. Galaz	Propietario	7	Ispahan	53	4	F	Burlesco	Superiora	Amarilla, m. am. br. col., g. col.	L. A. Soto
Amsterdam	R. Cárdenas	8	Tangola	52	6	F	El Tango	Kasala	Nara. lu. n., g. nar. l. n., g. neg.	S. Villanueva
H. Anwanter	I. Yáñez	9	Pumarino	49	4	F	Pibe	Delfa	Gris per., m. gris p. br. a., g. az.	A. Nieto
C. Amaro	J. B. Castro	10	Hot Point	48	5	F	Orwin	Royal Flush	Granate, m. azulinas. g. blanca	P. Rebolledo
Pitico	J. Garay	11	Rimel	48	4	F	Matador	Prin. Devota	Tango y c. lis., m. t. y c. li., g. c.	C. Santelices
El Bosque	A. J. Vial	12	Latorre	47	4	F	Rolando II	Galegade	Negra f. ve., m. neg. f. v., g. ver.	P. Silva
O. Bernstein	C. Morris	13	Praliné	47	5	F	Burlesco	Chilena	Negra f. col., m. neg. br. c., g. c.	C. Santander
P. Polanco	Propietario	14	Alta Ley	45	6	F	Altanero II	Marsa	Azul, m. coloradas, g. blanca	A. Gutiérres
El Desvío	E. Molina	15	Gorgonzola	43	6	F	Edward Low	Burla	Blanca, m. bl., br. cel., g. celeste	V. Marinal
L. A. González	A. Muñoz	16	Juicioso	43	4	31|32	Brazil II	Cybelle	Oro y n. en r., g. negra	J. Alarcón
El Tránsito	A. Huerta	17	Griega	43	6	F	Burlesco	Bombonniere	Ver. esmer. m. gris p., g. gris p.	J. Pinto
E. Araya	J. S. Navarro	18	Antilla	43	6	3|4	Rolando	Holanda	Mor. ch. bl., m. morada, g. blan.	G. Valencia
R. Harris	V. Jofré	19	Masanielo	43	6	7|8	Poseur	Flor de un día	Bla. c. cer., m. bl. an. c., g. bl. o	R. Henríquez

OCTAVA CARRERA, A LAS 11.45 A. M.— Premio NELLY.— Handicap para ganadores.— Inscripción: $ 15.— Premio: $ 1,500 al 1.o— Distancia: 1,200 metros

Dueño	Preparador	Número	Nombre	Peso	Edad	Sangre	Padre	M—	Traje del jinete	Jinete probable
A. Huerta	Constancia	1	Zapallar	63	7	F	Pioneer	Azalea	Azul, ala, oro, azules, negra	E. Canales
R. Busto	Pelendon	2	Atento	62	7	F	Riesco	Intención	Amarilla, ama. y lacre li., lacre	N. N.
A. Guitienne	H. Fleureau	3	Peyuco	53	5	15|16	Lovelace	C. Turquesa	Lacre y oro en r., lacre y o., oro	R. Ubilla
R. Díaz	J. Jorquera	4	Madagascar	50	5	F	uBrgomaster	Alucema	Bronce. solferinas, bronce	L. Bravo
A. Luna	Gallardete	5	Petirrojo	50	6	F	Pirapó	Culata	Blanca c. gui., blan. y g., guinda	L. Guzmán
Propietario	C. A. Gómez	6	Zain	49	4	31|32	El Tango	Maya White	Verde, blancas, verde	E. Cáceres
Propietario	C. A. Gómez	7	Yverdun	45	4	F	Olascoaga	Peregrina	Los mismos con banda	A. Sánches
J. Pinto	E. Molina	8	Job	49	5	F	Last Reason	Olita	Azulino c. p. azulino, perla	J. Pinto
R. Amaro	Ecuador	9	Dody	48	4	3|4	Medallion	Garance	Blanco y n. li., blanca y n. blanc.	C. Santander
A. Zúñiga	A. B. C.	10	Costino	47	6	3|4	Constant	Anjina	Colorada, negras, negra	M. Zúñiga
A. Rodrígues	F. Marín	11	Wintergreen	47	6	F	Olascoaga	Noguette	Grosella, es. c., gros., grosella	J. Guajardo
J. Donati	Longchamps	12	Joselito	47	5	F	Saint Mead	Bluff	Bl. y lac. en r., lacres, lacre	P. Rebolledo
F. Peralta	A. Martínez	13	Papiroto	46	6	7|8	Pirapó	Soberbia	Turq. y n. a c., tuq. y n., blanca	P. Olguín
M. Reyes	R. Pizarro	14	Antena	44	5	F	Mago	Ardilla	Oro y verde li., oro	A. Gutiérres
J. S. Navarro	E. Araya	15	Antilla	44	6	3|4	Rolando	Holanda	Mor. ch. blan., morada, blanca	N. N.

PRONOSTICOS DE ALGUNOS DIARIOS Y REVISTAS PARA LA REUNION DE LA MAÑANA DE HOY EN EL HIPODROMO CHILE

DIARIOS Y REVISTAS	1.a carrera	2.a carrera	3.a carrera	4.a carrera	5.a carrera	7.a carrera	8.a carrera
"La Nación"	Cabro Fiolidina Elkington	Lloyd George Sangra Sovietista	La Poderosa Güira Ilusa	Catacumba Taglioni Georgette	Go-Lady Lírica La Nuez	Long Long Hot Point Pumarino	Joselito Iverdun Wintergreen
"Los Tiempos"	Cabro Fiolidina Apático	Dado Sangra Lloyd George	Güira Jettatura Brasilera	Palinco Catacumba Taglioni	Go-Lady La Nuez Fatalist	Long Long Hot Point Pumarino	Joselito Madagascar Zain
"La Huasca"	Cabro Fiolidina Apático	Sangra Lloyd George Dado	Ilusa Güira Brasilera	Palinco Catacumba Georgette	Go-Lady La Nuez Lírica	Long Long Pumarino Latorre	Stud Gómez Zain Joselito Iverdún
"La Unión" de Valparaíso	Cabro Fiolidina Apático	Lloyd George Sangra Sovietista	Güira La Poderosa Ilusa	Taglioni Fiero Catacumba	Go-Lady Long Long Lírica	Pumarino Matango Latorre	Joselito Wintergreen Antena
"Deutsche Zeitung"	Cabro Fiolidina Alumna	Lloyd George Marimangue Dado	Peloponeso Güira Ilusa	[illegible]nita Telilla [illegible] Negra	Long Long Telinga Lírica	Pumarino Pintura Matango	Joselito Dody Iverdún
"Boletín Municipal"	Cabro Elkington Alumna	Lloyd George Sangra Dado	La Poderosa Jettatura Brasilera	Taglioni Georgette Fiero	Telinga Go-Lady Gran Bonetón	Long Long Pumarino Rimel	Corral Gómez Zain Joselito Iverdún

NOTA.—EN LA 6.a CARRERA NO HABRAN APUESTAS MUTUAS.

LOS VINOS DE LA
VIÑA TARAPACA SON
LOS MAS SANOS
LOS MAS EXQUISITOS
LOS MAS VIEJOS

Máquinas de Escribir

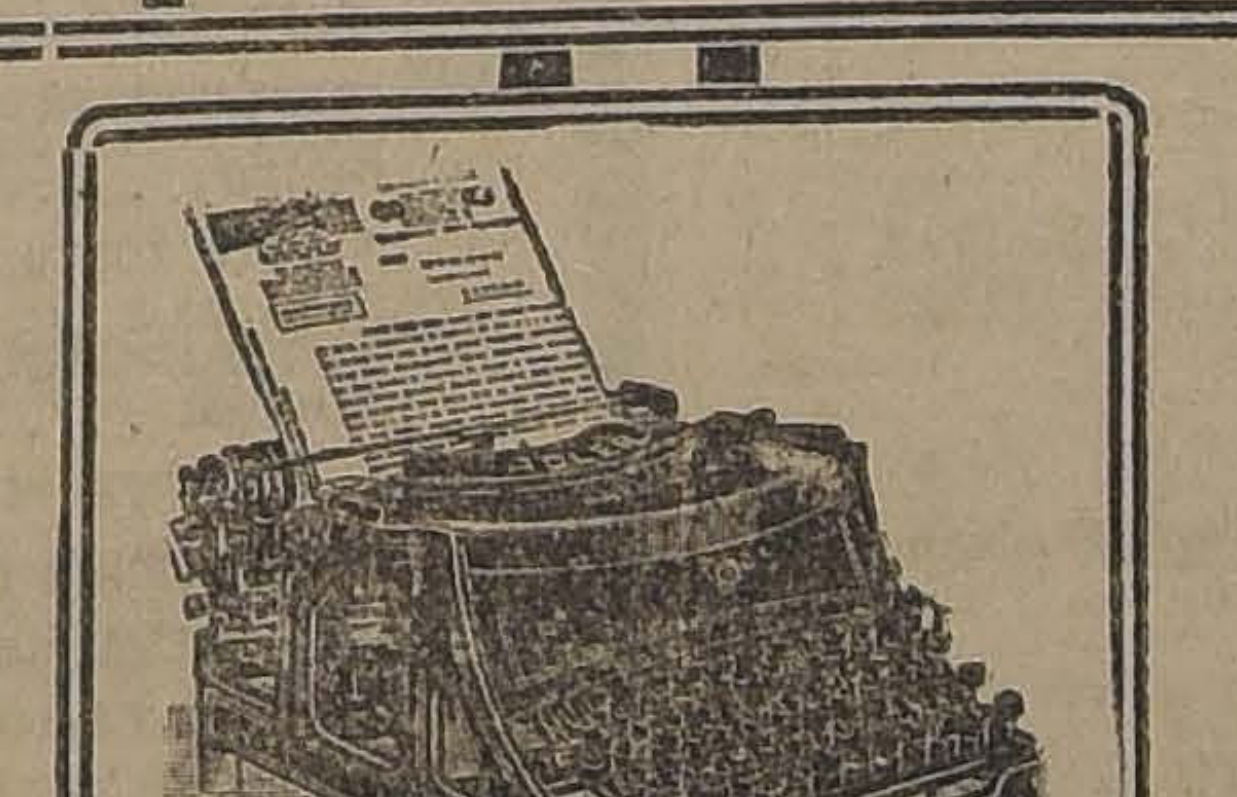

"ADLER"

Las máquinas de escribir "ADLER" han sido, son y siguen siendo las verdaderas y únicas máquinas de solidez extraordinaria.

Los nuevos Modelos "ADLER" vienen notablemente mejorados: SILENCIOSOS, SUAVES y con el teclado "UNIVERSAL" más completo que existe.

Solicite una demostración en su oficina.

NOMBRE ... ...
DIRECCION ... ...
CIUDAD ... ... (Recorte y envíe este cupón)

AUGUSTO O. BOHME y Cía.
HUERFANOS 710
TELEFONO INGLES 1796. — CASILLA 1163. — SANTIAGO.

Cigarrillos Bristol

Habanos Aromáticos

$ 1.- cajetilla

CAMBIO

BANCARIO..	$ 43.10
COMERCIAL	43.00

EQUIVALENCIAS DEL CAMBIO BANCARIO

1 DOLAR vale..	$ 9.90¼
1 Franco..	0.50¼
1 PESETA..	1.31¼
1 LIRA..	0.43¼
1 NACIONAL ARG. ..	3.26½

PREMIO DEL ORO:
226.50 o|o

UN PESO PAPEL VALE
5 17|32 PENIQUES

BOLSA DE COMERCIO

MOVIMIENTO

Con actividad en valores estañíferos, pero flojo en transacciones de otros papeles, se efectuó ayer la única rueda del mercado bursátil.

Ocuparon gran parte del desarrollo de la hora oficial las ventas de Llallagua, Oploca y Salvador.

Los precios en general, acusaron gran firmeza en los bonos hipotecarios y algo en los títulos de sociedades, según podrá observarse en el detalle de las fluctuaciones.

OPERACIONES DE AYER

UNICA RUEDA

700 Salvador, Ag. 21, 66.
500 Llallaguas, Ag. 21, 641
500 Llallaguas, Ag. 21, 643.
100 Oploca, Ag. 7, 192.
1.500 Llallaguas, Ag. 21, 642
200 Potasa, Ag. 21, 17.
22.000 Hip. 8-1, 90 1|2.
200 Salvador Ag. 21, 65 3|4
300 Oploca, Ag. 21, 196.
200 Salvador, Ag. 7, 65.
200 Salvador, 64 1|2.
500 Oploca, Ag. 21, 197.
500 Lastenia, Ag. 7, 55.
600 Las Chiles, Ag. 21, 33
100 Minera, Ag. 21, --
24.000 Caja 8-1, 93 1|2.
100 Araca, Ag. 21, 313.
800 Gatico, Ag. 7, 8 1|4.

Precios de Comprador o Vendedor al terminar las Ruedas

TITULOS	COMPRADOR		VENDEDOR	
	Cantidad	Precio	Cantidad	Precio
BONOS				
Caja 8-1|2..	....	....	2,000	91
Caja 8-1..	10,000	93	....	....
Hipotecario 8-1..	10,000	90 1|2	....	....
BANCOS				
Chile..	100	214	....	....
Español de Chile..	20	142	100	143
Hipotecario de Chile..	10	618	20	620
Nacional..	....	....	50	93
MINERAS				
Araca, Agosto 21..	....	....	200	313
Arauco..	1,000	1.30	....	....
Carolina..	50	55	....	....
Chacaltaya, Agosto 21..	500	56 1|4	....	....
Condoriaco..	500	6 1|2	....	....
Dichas, Agosto 7..	....	....	100	39 1|2
Gatico, Agosto 7..	....	....	500	8 1|4
Huanillos, Agosto 21..	100	26 3|4	....	....
Huanuni, Agosto 21..	100	87	200	88
Lebu, Agosto 7..	....	....	100	43 1|2
Minera Agosto 7..	....	....	400	36
Minerva, Agosto 21.	200	11	....	....
Nueva Elqui, Agosto 21..	200	17	100	17 1|4
Oploca, Agosto 21..	200	197	....	....
Salvador, Agosto 21..	200	65 1|2	....	....
Santa Rita, Agosto 7..	200	14	....	....
Tocopilla Agosto 7..	....	....	200	93 1|2
Tocopilla..	50	94	....	....
SALITRERAS				
Antofagasta, Agosto 21..	500	76	....	....
Antofagasta, Agosto 7..	....	....	500	76
GANADERAS				
Gente Grande, Agosto 21..	....	....	500	91
Rio Cisnes, Agosto 7..	....	....	200	22 1|2
INDUSTRIALES				
E. Potasa..	100	16 1|2	....	....
Gas de Santiago (ex-dividendo).. ..	10	56 1|2	....	....
Laboratorio..	50	80	....	....
Tabacos..	....	....	148	80
Volcán..	500	37 1|2	....	....
SEGUROS				
La Alianza Chilena..	....	....	15	90
CIERRE A LAS 12 M.				
Cambio..	....	**42.90**	....	**43.—**
Oro..	....	**226.—**	....	**226.50**
Libras por oro..	....	**13.20**	....	**13.10**
Araca, Agosto 21..	....	313	....	....
Colquiri, Agosto 21..	....	....	....	26 1|2
Chacaltaya, trans., Agosto 7.. ..	....	56	....	....
Dichas, Agosto 21..	....	....	....	39
Huanuni, Agosto 7..	....	87	....	....
Huanillos, Agosto 21..	....	26 3|4	....	....
Kala-Uyu, Agosto 21..	....	....	....	65 1|2
Las Chiles, trans., Agosto 21.. ..	....	33	....	....
Llallagua, Agosto 21..	....	....	....	641
Nueva Elqui, Agosto 21..	....	17	....	....
Oploca, Agosto 21..	....	....	....	193
Santa Rita, Agosto 7..	....	....	....	13 3|4
Salvador, Agosto 21..	....	66 1|2	....	....
Yaco, Agosto 21..	....	7 1|2	....	....

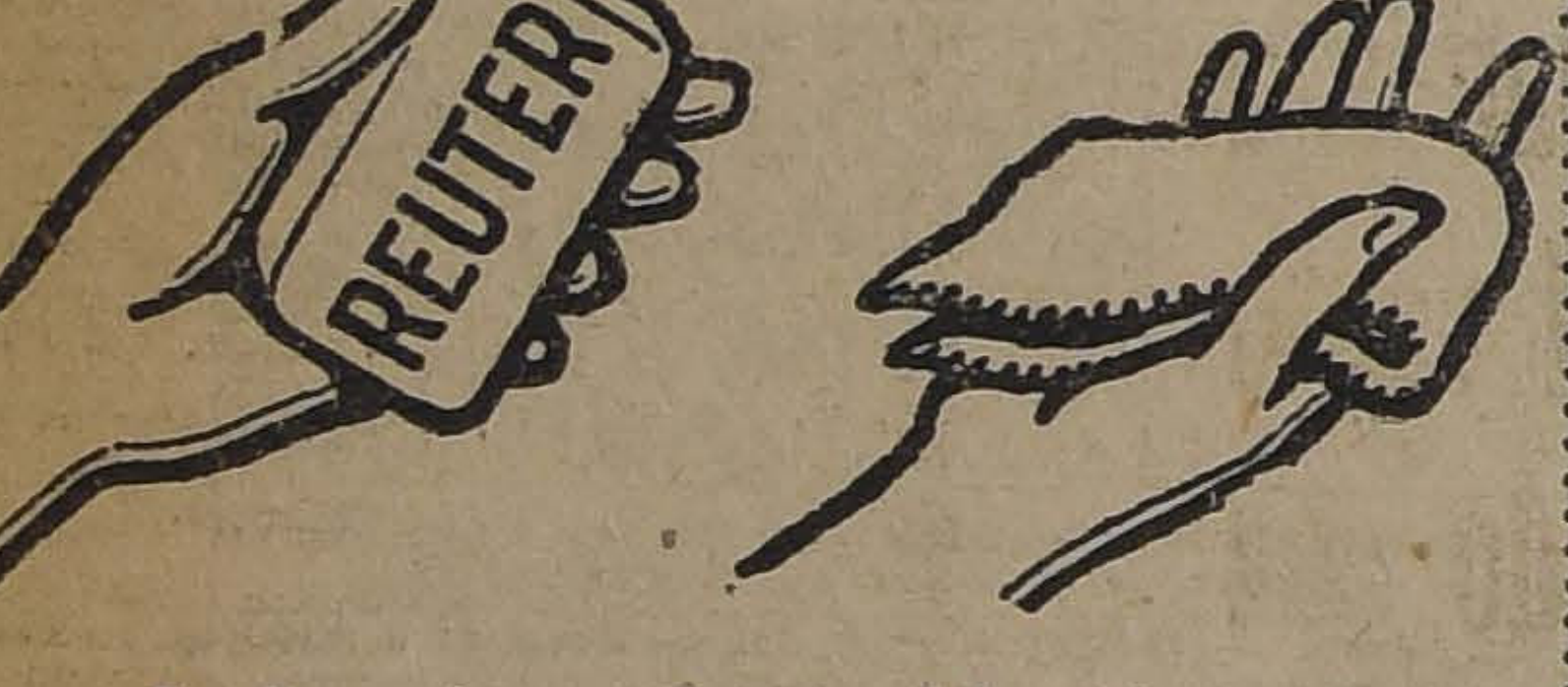

La fragante y antiséptica jabonadura del

Jabón de Reuter

limpia y refresca el cutis y, en corto tiempo, lo pone suave y terso como el de un niño.

Agentes generales, DAUBE y CIA., Valparaíso

OPERACIONES EN VALPARAISO

UNICA RUEDA

100 Llallagua, Ag. 21, 648.
600 Llallagua, Ag. 21, 641.
700 Llallagua, Ag. 21, 640
100 Llallagua, Ag. 7, 634.
2.200 Oploca, Ag. 7, 194.
100 Oploca, Ag. 21, 184.
400 Oploca, Ag. 21, 196.
600 Llallagua, Ag. 21, 642.
600 Viñas Ag. 21, 33 1|4.
600 Lastenia, Ag. 7, 55 1|..
550 Viña, Ag. 21 33 1|2.

ORO

Vendedor, 226.50. Comprador 226

CAMBIO

Vendedor 43. Comprador 42.80.

LIBRA POR ORO

Vendedor, 13.20. Comprador 13.10

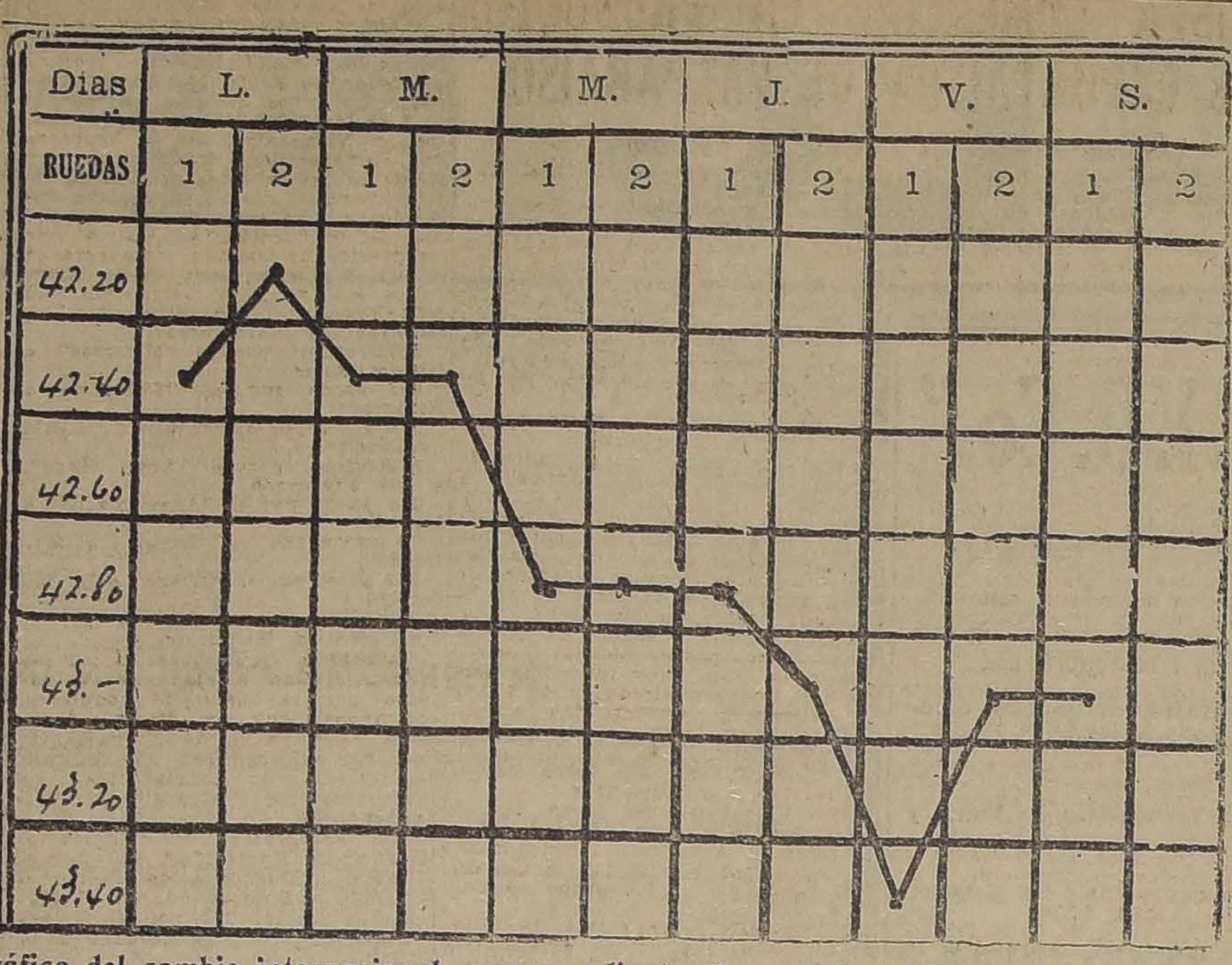

Gráfico del cambio internacional correspondiente al movimiento habido desde el 21 al 26 de Julio de 1924.

LA SEMANA BURSATIL

No se observó actividad en los negocios realizados durante el transcurso de la semana terminada ayer.

Los valores mineros que generalmente son los de mayor movimiento se mostraron, en general, flojos en sus cotizaciones, ocurriendo igual en los precios de los demás títulos de sociedades.

La tendencia en los bonos, se vió poco sostenida, por lo cual varios de ellos cerraron desmejorados.

FLUCTUACIONES DE PRECIOS DURANTE LA SEMANA

SUBIERON

Bancos

Chile, de 208 1|4 a 214; Nacional, de 92 a 93.

Mineras

Arauco, de 1 1|8 a 1.30; Gatico, de 7 1|8 a 8 1|4; Huanillos, de 25 a 26 3|4; Los Chiles, de 28 a 33; Llallagua, de 635 a 641; Monte Blanco, de 32 a 50; Oploca, de 190 a 193; Totoral, de 3 1|2 a 5 1|8; Yaco, de 6 1|4 a 7 1|2; Kelluani, de 25 1|2 a 26; Minerva, de 10 1|2 a 11.

Salitreras

Galicia, de 30 1|2 a 30 3|4; Peñón, de 33 1|2 a 35.

Ganaderas

Aysen, de 62 a 62 1|2.

INDUSTRIALES

C. Melón, de 39 a 40; Perfumería, de 15 a 20; Tej. El Salto, de 151 a 160.

Seguros

Alsacia, de 45 a 50.

BAJARON

Bonos

Caja, 8 1|2, de 91 1|4 a 91; Hipotecario Chile, 8-1, de 90 3|4 a 90 1|2; Hipotecario Chile, 8-2, de 96 a 93.

Bancos

Edwards, de 220 a 215; Español, de 144 a 142; Hipotecario, de 625 a 620.

Mineras

Aconcagua, de 18 1|4 a 18; Araca, de 314 a 313; Bronces, de 10 a 9; Chacaltaya, de 57 1|2 a 56 1|2; Chañarcillo, de 5 1|4 a 4; Colquiri, de 28 a 26 1|2; Dichas, de 42 1|2 a 39; Fortuna, de 37 a 35; Huanuni, de 88 a 87; Kala-Uyu, de 67 1|4 a 65 1|2; Lebu, de 45 a 42 1|2; Francisca, de 8 3|4 a 8; Minera, de 36 1|2 a 35 3|4; N. Elqui, de 17 1|8 a 17; Oruro, de 33 a 22; Potasa, de 18 1|2 a 17 1|2; Salvador, de 74 3|4 a 66 1|2; Santa Rita, de 21 3|4 a 13 3|4; Santo Cristo, de 12 1|2 a 12 1|4; Tres Puntas, de 3 7|8 a 3 1|2; Vacas, de 8 1|2 a 8 1|8.

Salitreras

Lastenia, de 57 a 55 1|2; Antofagasta, de 79 a 76; Chilena, de 33 a 32 3|4; Loa, de 75 a 72 1|2; N. Castilla, de 33 a 31; Perfetti, de 21 a 19 1|4; Gente Grande, de 92 1|2 a 90; Tierra del Fuego, de 200 a 197.

Petrolíferas

Caupolicán, de 1 5|8 a 0.95; Petróleos, de 0.20 a 0.15.

Industriales

Cervecerías, de 78 a 77 1|2; Malvoa, de 14 1|2 a 14; Viña, de 33 3|4 a 33 1|2; Tabacos, de 81 a 79; Vapores, de 40 a 39.

Varios

Bolsa de Comercio de Santiago, de 225,000 a 220,000.

Seguros

Estrella, de 20 a 19.

PRECIO DEL ESTAÑO DURANTE LA SEMANA

Lunes: £ 241.5.0 al contado, y 242.0.0 a plazo.

Martes: £ 245.10.0 al contado, y 245.10.0 a plazo.

Miércoles: £ 242.0.0 al contado y 242.5.0 a plazo.

Jueves: £ 243.15.0 al contado, y 244.0.0 a plazo.

Viernes: £ 245.0.0 al contado, y 245.0.0 a plazo.

El Viernes de la semana anterior los precios cerraron a £ 231.12.6 al contado y £ 233.0.0 a plazo.

En consecuencia, subió £ 13.7.6 al contado y £ 12.0.0 a plazo.

PRECIO DEL COBRE DURANTE LA SEMANA

Lunes: £ 62.5.0 al contado, y 63.2.6 a plazo.

Martes: £ 62.7.6 al contado, y 63.7.6 a plazo.

Miércoles: £ 62.10.0 al contado y 63.10.0

Jueves: £ 62.10.0 al contado y 63.10.0 a plazo.

a plazo.

Viernes: £ 62.17.6 al contado y 63.17.6 a plazo.

El Viernes de la semana anterior los precios cerraron a £ 61.2.6 al contado y 62.0.0 a plazo. En consecuencia, subió 1.15.0 al contado y 1.17.6 a plazo.

PRECIO DE LA PLATA DURANTE LA SEMANA

Lunes: 34 5|16.
Martes: 34 3|8.
Miércoles: 34 5|16.
Jueves: 34 5|16.
Viernes: 34 7|16.

El Viernes de la semana anterior el precio cerró a 34 9|16, y en consecuencia, bajó 2|16.

EL PRECIO DEL ORO DURANTE LA SEMANA

Lunes. — Primera rueda. — Vendedor 223.00, y comprador 222.50.

Segunda rueda. — Vendedor 221.00, y comprador 220.50.

Martes. —Primera rueda. — Vendedor: 222,00, y comprador 221.70.

Segunda rueda. — Vendedor 223.50, y comprador 222.50.

Miércoles. — Primera rueda. — Vendedor 226.00, y comprador 225.50.

Segunda rueda. — Vendedor 226.00, y comprador 225.50.

Jueves. — Primera rueda. — Vendedor 226.00, y comprador 225.00.

Segunda rueda. — Vendedor 226.00, y comprador 225.80.

Viernes— Primera rueda. — Vendedor 229.00, y comprador 228.00.

Segunda rueda. — Vendedor 226.50, y comprador 225.80.

Sábado. — Unica rueda. — Vendedor 226,50, y comprador 226.00.

LIBRA POR ORO DURANTE LA SEMANA

Lunes. — Primera rueda. — Vendedor 13.20, y comprador 13.10.

Segunda rueda. —Vendedor 13.20, y comprador 13.10.

Martes. — Primera rueda.— Vendedor 13.20, y comprador 13.10.

Segunda rueda. —Vendedor 13.20, y comprador 13.10.

Miércoles. — Primera rueda. — Vendedor 13.20, y comprador 13.10.

Segund rueda. —Vendedor 13.20, y comprador 13.10.

Jueves. — Primera rueda. — Vendedor 13.20, y comprador 13.10.

Segunda rueda. —Vendedor 13.20, y comprador 13.10.

Viernes. — Primera rueda. — Vendedor 13.20, y comprador 13.10.

Segunda rueda. —Vendedor 13.20, y comprador 13.10.

Sábado. — Unica rueda. — Vendedor 13.20 y comprador 13.10.

VALOR DE LA £ EN DOLARES DURANTE LA SEMANA

Lunes: 4.39.
Martes: 4.41 3|8.
Miércoles: 4.40.
Jueves: 4.40 7|16.
Viernes: 4.39 7|16.
Sábado: 4.40 1|4.

VALOR DE LA £ EN DOLARES

Banco Anglo Sud Americano

BOLSA COMERCIAL DE CHILE

PRIMERA RUEDA

2.000 Caupolicán, P. H. 1.
1.000 Espino, P. H., 1.
10.000 Quilicura, P. H. 1.15.
28.000 Brilladora, P. H., 4 1|2.
4.000 Brilladora, P. H. 4 1|2.
4.000 Brilladora, P. H. 4 1|2
2.000 Brilladora, P. H., 4 1|2.
1.000 Quilicura, Ag. 21, 1.20
1.000 Quilicura, Ag. 21, 1.20
500 Brilladora, P. H. 4 1|2.
1.000 Eureka, Ag. 21, 0.80
1.000 Quilicura, Ag. 21, 1.20
1.000 Quilicura, Ag. 21, 1.20
1.000 Quilicura, Ag. 7, 1.15.
1.000 Quilicura, Ag. 7, 1.15.
1.000 Quilicura, Ag. 21, 1.20
100 Covadonga, Ag. 7, 8 1|8
3.500 Brilladora, P. H. 4 1|2.
200 Covadonga, Ag. 7, 8 1|4
200 Santo Cristo Ag. 7, 18.
1.000 Covadonga, Ag. 21, 8 1|4.
200 Santo Cristo, Ag. 7, 11 3|4
200 Covadonga, Ag. 21, 8 1|4

QUININA EN FORMA SUPERIOR NO AFECTA LA CABEZA

Por motivo de su efecto tónico y laxante, el **LAXATIVO BROMO QUININA** es superior a la Quinina ordinaria. No produce nerviosidad ni malestar en la cabeza. Téngase en cuenta que sólo hay un **BROMO QUININA**. La firma de E. W. GRO- [illegible]

INFORMACIONES SOBRE SOCIEDADES ANONIMAS

DIVIDENDO.— CITACIONES.— CIERRE DE REGISTROS

AUSTRAL DE MADERAS EN LIQUIDACION. SOC. — Desde el 5 de Julio está abierto el registro de traspaso de acciones, el que se cerrará definitivamente el 30 de Julio.

GUERNICA Co. MINERA. — Cita a junta general ordinaria para el 5 de Agosto en Prat 61, Valparaíso. Tomar conocimiento y resolver una proposición de compra de las propiedades mineras y otros bienes de la Co. Autorizar al Directorio por llevar a efecto esta negociación. Acordar la disolución y nombrar liquidadores.

CANALISTAS POBLACION CAMPOS DE BATALLA DE BAIPU. — Cita a junta general ordinaria para el 30 de Julio en "El Mercurio".

COOPERATIVA MILITAR. SOC.— Cita a junta general para el 31 de Julio en las oficinas de la Sociedad, calle Nataniel. Balance del segundo semestre.

CONDES, CIA. MINERA LAS.— Junta general ordinaria el 6 de Agosto en Huérfanos 1249, Santiago.

CENTRAL. SOC. AM. DE SEGUROS LA —Cita a junta general ordinaria para el 27 de Julio, en Prat 255, Valparaíso.

CAJA DE AHORROS DE EMPLEADOS PUBLICOS. — Cita a junta general ordinaria para el 21 de Agosto en el Salón de Honor de la Universidad de Chile, para tratar de diversos objetos.

HIPOTECARIO Y DE CREDITO. BANCO. — Cita a junta general ordinaria para el 28 de Julio en su local. Presentar el balance primer semestre de 1924.

CANAL DE PIRQUE, ASOCIACION DE CANALISTAS DEL. — Cita a junta general para el 28 de Julio en Moneda 1109. Aprobar un contrato celebrado con la Cía. Manufacturera de Papeles y Cartones sobre arrendamiento de cauces, etc.

CANAL POBLACION ASOCIACION. — Cita a junta general ordinaria para el 29 de Julio, en Bandera 758, Santiago.

CERRO GRANDE CIA. ESTAÑIFERA. — Cita a junta general ordinaria para el 29 de Julio, en Banco 725, Valparaíso. Cierra su registro del 19 al 29 de Julio.

ASTILLEROS DE LAS HABAS LTD. SOC.—Cita a junta general ordinaria y extraodinaria para el 29 de Julio en Avenida Errázuriz 352, Valparaíso. Aprobar el aumento de capital a 75,000 libras esterlinas y reforma de estatutos.

FERROCARRIL DEL LLANO DE MAIPO SOCIEDAD. — Cita a junta general ordinaria para el 28 de Julio, oficina de la Sociedad, Estación Providencia.

TRANSPORTES UNIDOS CO. — Cita a junta general ordinaria para el 30 de Julio en Alameda esquina Estado. Cierra su registro del 18 al 30 de Julio.

TEJIDOS EL SALTO.—Cita a junta general ordinaria para el 29 de Julio en Agustinas 1220. Memoria y balance año terminado el 30 de Junio. Cierra su registro del 19 al 29 de Julio.

MURURATA, COMUNIDAD ESTAÑIFERA.— Los accionistas que no hayan registrado sus derechos tendrán de plazo para hacerlo, 10 días a contar del 20 de Julio. Desde el 1.o de Agosto se canjearán las acciones de la Comunidad por los títulos provisorios de la Compañía Estañífera Mururata, en Bolsa de Comercio, oficina 123 fecha en que se cerrará definitivamente el libro de acciones de dicha Comunidad.

PERALES, SINDICATO CARBONIFERO.—Cita a junta general extraordinaria para el 23 de Agosto, en Huérfanos 1276, para acordar lo procedente a la liquidación de la Sociedad y aprobación del balance.

LLALLAGUA, Co. ESTAÑIFERA DE.—Avisa que ha prorrogado hasta el 31 de Julio el plazo para contestar su circular de 10 de Junio próximo pasado. Para este efecto y para el reparto de fondos sociales el registro de accionistas quedará cerrado el 24 de Julio.

HIPODROMO CHILE, Soc.—Cita a junta general ordinaria para el 30 de Julio, en su oficina.

VALPARAISO SPORTING CLUB. —Cita a junta general ordinaria para el 30 de Julio en Cochrane 695, Valparaíso. Reforma de los artículos 14 y 15 y agregar uno nuevo sobre las atribuciones del secretario.

JARCIAS, Co. NACIONAL DE.— Cita a junta general extraordinaria para el 30 de Julio, en Cochrane 695, Valparaíso para someter a la aprobación una oferta de compra de la Sociedad Ind. de Los Andes para comprar el activo y pasivo de esta Co., y para el caso que se apruebe acordar la disolución anticipada de la Sociedad.

ASCENSORES SAN AGUSTIN.— Cita a junta general ordinaria para el 30 de Julio, en Prat 99, Valparaíso.

ESPAÑOLA, Co. DE SEGUROS LA.—Cita a junta general ordinaria para el 26 de Julio, en Prat 103, Valparaíso.

CLUB VALPARAISO.—Avisa que la junta receptora de votos para la elección del nuevo directorio funciona desde el 20 al 29 de Julio.

ESTACADA DE SALINAS LUISA Y SAN RAMON, COMUNIDAD. — Cita a reunión para el 31 de Julio, en Prat 207, Valparaíso, elegir comisión liquidadora y dar cuenta del estado de la Comunidad.

NAVIERA CHILENA DE TRANSPORTES, Soc.—Cita a junta general ordinaria para el 31 de Julio, en Esmeralda 109, Valparaíso.

MINAS DE PLATA EN MAIPO, COMUNIDAD DE.— Cita a junta general ordinaria para el 30 de Julio, en los salones de "El Mercurio", Santiago.

CLAVOS Y PUNTAS DE ALAMBRE, LA FABRICA NAC. DE. — Cita a junta general ordinaria para el 30 de Julio, en Gibbs y Co., Catedral 1037, Santiago. Cierra su registro del 20 al 30 de Julio.

CREDITO REGIONAL DE CHILE, EN LIQUIDACION, Soc. DE SEGUROS.— Cita a junta general ordinaria para el 31 de Julio, en Huérfanos 850, altos, Santiago.

COLOMBIA, Soc. ESTAÑIFERA. —Cita a junta general extraordinaria para el 2 de Agosto, en "El Mercurio" de Santiago, modificar y ratificar el artículo 4.o de los estatutos. Cierra su registro del 25 de Julio al 2 de Agosto.

INDUSTRIAL Y AZUCARERA DE TACNA, Co.—Cita a junta general ordinaria para el 31 de Julio, en Moneda 1148, Santiago. Presentar memoria y balance. Cierra su registro del 21 al 31 de Julio.

TUBOS MANNESMANN, Ltda. Soc.—Cita a junta general extraordinaria para el 26 de Julio en Agustinas 1224-28. Tratar aumento de capital, prórroga de duración de la Sociedad y reforma de estatutos.

CHILENA DE BALLENEROS, Co.—Cita a junta general ordinaria para el 28 de Julio, en Blanco 853, Valparaíso. Cierra su registro del 21 al 28 de Julio.

MUELLES DE LA POBLACION VERGARA, Co.—Cita a junta general ordinaria para el 30 de Julio, en Serrano 200, Valparaíso.

CAJA COMERCIAL.—Cita a junta general ordinaria para el 31 de Julio, en Blanco 889, Valparaíso. Balance del 30 de Junio.

FF. CC. SANTIAGO ORIENTE, Soc.—Cita a junta general extraordinaria para el 1.o de Agosto en Francisco Bilbao 547- Santiago, con el objeto de reintegrar el directorio por renuncia de dos de sus miembros.

VOLCAN, Co. INDUSTRIAL EL.— Cita a junta general ordinaria para el 31 de Julio, en Bandera N.o 60. Dar cuenta de la memoria y balance. Cierra su registro del 21 al 31 de Julio.

KALA UYU, Co. ESTAÑIFERA.— Cita a junta general ordinaria para el 31 de Julio en Bolsa de Comercio, Bandera 63. Cierra su registro del 23 al 31 de Julio.

OXIGENO Ltda. FABRICA NAC. DE.—Cita a junta general ordinaria para el 31 de Julio, en Blanco 931, Valparaíso. Cierra su registro del 21 al 31 de Julio.

CHILENA CAPITALIZADORA DE PENSIONES, Co.—Cita a junta general ordinaria para el 29 de Julio, en Cochrane 805, Valparaíso. Cierra su registro del 23 al 29 de Julio.

OCEANO, Co. DE SEGUROS LA. —Cita a junta general ordinaria para el 31 de Julio, en Cochrane 849, Valparaíso. Memoria y balance.

PACIFICO, Co. DE SEGUROS LA. —Cita a junta general ordinaria para el 31 de Julio, en Cochrane 849, Valparaíso. Memoria y balance.

SUL. PRODUCTOS VINICOS DE LONTUE S. O. — Cita a junta general ordinaria y extraordinaria para el 30 de Julio en Huérfanos 656, aprobar memoria y balance y tratar aumento de capital y reformar los Estatutos. Cierra su registro del 23 al 30 de Julio.

CAUPOLICAN, Co. PETROLIFERA —3.a citación para el 1.o de Agosto en los salones de "El Mercurio". Cierra su registro del 24 de Julio al 4 de Agosto.

EUREKA DE TRES PUNTAS. Co. MINERA. — Cita a junta general ordinaria y extraordinaria para el 31 de Julio en "El Mercurio", para resolver la venta de las pertenencias mineras en "El Inca". Cierra su registro del 21 al 31 de Julio.

BRONCES DE RIO BLANCO. Co. MINERA. — Cita a junta general extraordinaria para el 31 de Julio en Morandé 57. Reformar el artículo 3.o en el sentido de prorrogar el plazo para la colocación de las 25,000 acciones que quedan por suscribir. Cierra su registro del 28 al 31 de Julio.

ASCENSORES REINA VICTORIA. —Desde el 24 de Julio está pagando su dividendo N.o 55 de $ 7 por acción por intermedio del Banco Edwards.

POPULAR BANCO EN QUIEBRA. —El remate de los créditos contra deudores morosos el 1.o de Agosto, publicándose la nómina de los deudores con los detalles necesarios. Los deudores si no desean aparecer en esas publicaciones deben pasar a cancelar sus deudas en Teatinos 354, de 11 a 12, antes de esa fecha.

FRANCO CHILENA DE SEGUROS.—Desde el 25 de Julio reparte su dividendo de $ 2 en la oficina del señor Roberto Eyzaguirre, Moneda 227, Santiago.

PESCA Y FRIGORIFICOS SOCIEDAD EN LIQUIDACION. — Junta general ordinaria el 31 de Julio en Ahumada N.o 25.

PROTECTORA Co. DE SEGUROS LA — Desde el 24 de Julio reparte su dividendo N.o 57 de $ 10, en Prat 161 Valparaíso y Bandera 149 Santiago.

RENTA URBANA PASAJE MATTE SOC. —Cita a junta general extraordinaria para el 4 de Agosto en Nueva York 81, Santiago. Nombrar un director. Autorizar el aumento de capital y modificación de Estatutos. Autorizar al directorio para que compre un bien raíz.

CEMENTO EL MELON, SOCIEDAD FABRICA DE. — Desde el 25 de Julio reparte su dividendo N.o 41 de $ 1 25 por intermedio del Banco de Chile.

NIÑOS...

El mejor regalo que podéis conseguir de vuestros padres, es la colección impresa en cartulina de los ingeniosos juegos publicados por "La Nación". Precio de cada ejemplar, sesenta centavos.

SE ARRIENDA

ESPLENDIDA CASA MODERNA

Edificio de concreto, parquets, calefacción central. Cánon: $ 550 mensuales. Bandera 714, Casa N.o 5.

Tratar:

CIA DE SEGUROS "LA CHILENA CONSOLIDADA"

AGUSTINAS N.o 1165

POR BALANCE

OFRECE DESDE MAÑANA LUNES

LA ADUAMA

Importantes lotes de mercadería con gran rebaja de precios

GENEROS DE LANA

MUSELINAS pura lana, con dibujos fantasía, el metro ....$	6.50
POPELINAS finas, doble ancho, el metro$	9.80
CAMELIA pura lana, surtido de colores, el metro ....$	9.00
VIYELAS de lana, surtido de colores el metro ....$	7.80
CREP Marrokain en 100 centímetros de ancho, el metro ....$	12.00
GABARDINAS buena clase, en 110 centímetros de ancho, el metro ....$	11.90
SARGA Inglesa, pura lana, en negro y marino, el metro ....$	7.50

CREA PARA SABANAS

CREA para sábanas, en 140 centímetros de ancho, el metro $	3.80
CREA para sábanas, en 150 centímetros de ancho, el metro ....$	5.00
CREA para sábanas, buena clase, en 165 centímetros de ancho, el metro .. $	5.50
CREA para sábanas, buena clase, en 180 centímetros de ancho, el metro ...$	6.50
CREA para sábanas, buena clase, en 200 centímetros de ancho, el metro ...$	7.50
CREA para sábanas, buena clase, en 240 centímetros de ancho, el metro ...$	8.50

LIENZOS

LIENZO Inglés, lavado, el metro ......$	1.10
LIENZO Corneta, grueso, ancho, el metro $ 1.35, la pieza ....$	48.00
LIENZO Madapolan, muy fino, el metro $ 1.50, la pieza ....$	54.00
LIENZO Senado, muy ancho, el metro $ 1.90, la pieza ....$	68.50
LIENZO Doña Crisanta, en 88 centímetros ancho, el metro $ 2.00, la pieza ...$	72.00
LIENZO El Sabio, estilo Caballo Alado, el metro $ 2.20, la pieza ....$	78.00
LIENZO Mano Grande, muy ancho, el metro $ 2.30, la pieza ....$	85.00
LIENZO Tortuga, legítimo, el metro $ 2.35, la pieza ....$	86.00
CAMBRAY fino, para ropa interior, el metro $ 2.20, la pieza ....$	35.00

SABANAS

SABANAS para colegiales, c|u. sólo a....$	6.50
SABANAS de crea granité, c|u. a ....$	8.50
SABANAS de crea cruda, para plaza y media, c|u. a ....$	10.00
FUNDAS de buen lienzo, c|u. sólo a .....$	1.80

OPORTUNIDAD

CASIMIRES ingleses, pura lana, en 150 centímetros de ancho, el metro ....$	12.50
¡GANGA! CASIMIR inglés, fantasía, en 155 centímetros de ancho, pura lana, el metro a ....$	15.50
CASIMIR inglés Homespun, el metro a. ...$	14.50

VARIOS ARTICULOS

COTI para colchón, doble ancho, el metro $	3.90
BRIN crudo para delantal, buena clase, el metro ....$	2.00
SATIN para forro, todos colores, el metro $	2.00
SERVILLETAS de granité, con calados, la docena ....$	15.50
DAMASCO para mantel, en 180 centímetros de ancho, el metro ....$	8.50
GRANITE para toallas y repasadores, muy fino, el metro ....$	2.25
FELPAS y ASTRAKANES para abrigo, gran surtido, el metro desde ....$	33.00

SEDAS

CREP Marrokain en 100 centímetros de ancho, el metro ....$	15.80
ESPUMILLA pura seda, en 100 centímetros de ancho, el metro ....$	19.80
SEDA Radium, lavable, el metro ......$	20.50
BROCATO Egipcio, lana y seda, 100 centímetros de ancho, el metro ....$	15.80

Además se liquida un gran lote de retazos.— Hay lanas, casimires, creas, lienzos, cotíes, etc., etc.

¿DESEA USTED ECONOMIZAR EN SUS COMPRAS? NO PIERDA SU TIEMPO. — HAGA UNA VISITA A

LA ADUANA

BANDERA 770 (al llegar a San Pablo), CASILLA 528

REVISTA SEMANAL

DE LA FERIA DE PRODUCTOS AGRICOLAS DE URETA Y CIA. SUCESORES DE EMETERIO URETA C.

Transacciones verificadas en el remate semanal efectuado el Jueves 24 de Julio de 1924

AFRECHILLO, los 100 kilos
40 sacos K. B. y Cía., $ 22.50.

AZUFRE, los 100 kilos
2 sacos J. U. G., $ 35.

AVENA: los 100 kilos
120 sacos blanca Hda. I. de C., $ 30.
170 sacos blanca P. U., $ 26.50.
370 sacos negra revuelta P. U., 26.50
215 sacos rubia L. N., $ 26.
242 sacos negra revuelta J. E. S. $ 26.
75 sacos revuelta P. U., $ 26.
42 sacos blanca M. A. S., $ 26.
32 sacos revuelta E. Hnos., $ 26.
5 sacos revuelta F. U., $ 26.
29 sacos blanca mojada, P. U., 24.50

CARBON ESPINO: el saco
33 sacos Suc. G. D., $ 16.60.
140 sacos A. D. G., $ 15.80.
12 sacos J. A. C., $ 15.80.
22 sacos E. L. A., $ 15.
125 sacos Hda. A., $ 14.80.
93 sacos M. F. U., $ 14.50.
26 sacos U. J., 14.
50 sacos A. C., $ 12.
1[illegible] scaos A. F., $ [illegible].
190 sacos A. F., $ 8.50.
2 sacos mal estado [illegible] D. G., $ 7.50
1 saco mal estado A. D. G., $ 6.50
2 sacos mal estado M. F. U., $ 5.

CARBON [illegible]: el saco
50 sacos U. J., $ 9.
21 sacos V. C., $ 8.40.

CEBADA: los 100 kilos
11 sacos país semilla L y B., $ 44.
9 sacos país, L. G. V., $ 42.
45 sacos país O. S., $ 40.
17 sacos país, A. G., $ 37.
62 sacos inglesa E. G. N., $ 36.
11 sacos inglesa L. G. V., $ 35.
48 sacos inglesa falla J. M. E., $ 32.50.
45 sacos inglesa falla E. L. D., $ 30.
25 sacos (conchos) R. G., $ 10.
67 sacos id., R. G., $ 5.
38 sacos id., R. G., $ 3.
17 sacos id., D. G., $ 1.80.

CIRUELAS: los 100 kilos
3 sacos J. G., $ 90.

CHUCHOCA MOLIDA: los 100 kilos
5 sacos A. E., $ 40.

FRANGOLLO: los 100 kilos
5 sacos L. y D., $ 36.50.

FREJOLES: los 100 kilos
10 sacos coscorrones, J. A. G., $ 79.
17 sacos id., A. E., $ 75.
16 sacos id., F. B., $ 74.50.
10 sacos burros D. G., $ 63.50.
10 scaos id., J. G., $ 62.
24 sacos bayos B. N., $ 60.
3 sacos triguitos C. P., $ 60.
47 sacos bayos E. Hnos., $ 55.
13 sacos, id., C. P., $ 52.
103 sacos huerteros E. Hnos., $ 50.50
1 saco bayos viejos J. U. G. $ 16.50.

GARBANZOS: los 100 kilos
3 sacos C. E., $ 83.

GUINDAS SECAS: los 100 kilos
4 sacos J. G., $ 90.

GRANZAS: los 100
18 sacos candeal E. G. H., $ 28.50
45 sacos florence E. G. H., $ 12.50
2 sacos id., J. C., $ 27.
33 sacos id., T. Hnos., $ 16.50.
30 sacos id., C. R. R., $ 10.50.
10 sacos id., J. C., $ 7.50.

HAVAS: los 100 kilos
3 sacos M. A. S., $ 35.

HUESILLOS: los 100 kilos
6 sacos J. A., $ 90.
1 sacos L. C., $ 76.

LEÑA: los 100 kilos
27 cargas eucaliptus P. B., $ 30.
22 cargas id., P. B., $ 30.
4 álamo 1.o O. G., $ 27.
12 sacos sauce 1.o, J. T. C., $ 26.
20 cargas despunte espino, J. T., C., $ 7.50.

LEÑA: el saco
30 sacos talhuén T. C. $ 6.60.
80 sacos espino C. F., $ 6.40.
260 sacos talhuén L. F. C., $ 5.80.
50 sacos espino D. S., $ 5.60.
50 sacos talhuén F. L. A., $ 5.40
125 sacos monte T. C., $ 5.40.
119 sacos espino L. L., $ 5.30.
161 sacos id., J. L., $ 5.
10 sacos blanca M. R. G., $ 5.
427 sacos id., J. F. V. C., $ 4.20.
5 sacos mal estado J. F. V. C., $ 3.
9 sacos id., J. L., $ 3.80.
1 sacos id., F. L. A., $ 3.80.
1 id., M. B. G., $ 3.

LUCHE: los 100 kilos
30 sacos C. R., $ 21.

MADERAS: la pieza
12 estacas roble G. W. G., $ 1.60.
14 varas A. C., $ 0.45.
28 varas A. C., 0.40.

MAIZ: los 100 kilos
4 sacos curagua M. A. S., $ 42.
3 sacos amarillo L. D. V., $ 40.
40 sacos amarillos L. D. V. $ 40.
57 sacos id., C. M., $ 39.50.
125 sacos id., Hda. E. M., $ 39.
6 sacos colorado M. M. F., $ 39.
16 sacos blanco E. R., $ 38.
9 sacos amarillo [illegible] C., $ 38.
14 sacos colorado J. C., $ 36.50.
40 sacos id. M. A. S. $ 36

MIEL: los 100 kilos
4 barriles O. T., $ 140.

NUECES: los 100 kilos
6 sacos E. F., $ 179.
4 sacos 1.o J. A., $ 170.
5 sacos H. C., $ 160.
2 sacos A. V. C., $ 150
4 sacos E. F., $ 120.
7 sacos S. y S., $ 30.
3 sacos C. P. C., $ 36.
2 sacos 2.o A. C., $ [illegible].
12 sacos W. H. C., $ 20.
15 sacos P. V., $ 15.
12 sacos J. S., $ 10.

PAJA: la coliza:
177 colizas capotillo, M. R. G., a $ 2.
224 colizas larga, G. Y., $ 1.20.

PAPAS: el saco:
230 sacos cazuelas, F. C., $ 18.
11 sacos cazuelas, A. U., $ 18.
31 sacos amarilla, J. V. S., a $ 16.50.
70 sacos amarilla, J. V. G., a $ 16.00.
75 sacos amarilla, F. A., $ 12.
50 sacos semillón, Hacienda M. de P., $ 11.
33 sacos semillón, J. G., $ 6.50.

PASTO: los 100 kilos:
59 colizas tercer corte, H. E., a $ 16.60.
248 colizas tercer corte, J. E., a $ 15.80.
112 colizas 2.o corte, H. C., a $ 15.80.
100 colizas primer corte, I. B., a $ 13.80.
180 colizas, segundo corte, C. C., a $ 13.

PASTO: la coliza:
140 colizas tercer corte, L. V. I., a $ 5.30.
280 colizas primer corte, N. C., a $ 3.40.
161 colizas, segundo corte, J. H. L., a $ 3.30.
210 colizas primer corte, L. V. L. a $ 2.80.

PIÑONES: los 100 kilos:
11 sacos, J. B. N., a $ 21.
5 sacos A. C., $ 21.

SAL: los 100 kilos:
2 sacos primera, F. J. I., $ 15.
50 sacos segunda, F. J. I., a $ 14.

SEMILLA CURAGUILLA: los 100 kilos:
547 sacos J. A. O., $ 21.

SEMILLAS VARIAS: los 100 kilos:
1 saco alfalfa J. U. G., $ 150.
1 saco alfalfa vieja, J. U. G., a $ 10.
1 saco conchos trébol, J. U. G., a $ 5.
24 de Julio de 1924.

TRIGO, los 100 kilos:
1 saco florence, R. V., $ 40.
10 sacos egipto, E. B. S., $ 38.
30 Id. florence, M. M. F., 33.
8 Id. candeal Com., J. V., 31.50.

VARIOS:
28 cajas manzanas "Huidobro", A T. R., $ 22 el cajón.
2 bultos escobillones, B. 2.o G. a 15 la docena.
20 latas anchoas, B. A., $ 12 la lata.
1 bulto palos escobillones, B. 2.o G., a $ 0.10 cada uno.

QUESOS: los 46 kilos netos:
33 Manantiales, D. E. C., $ 220.
49 Cunaco, J. F. V. C., $ 220.
89 Graneros, E. I. C., $ 220.
139 Lolenco, D. B., $ 220.
273 San José de Puquillay, A. M. V., $ 219.
53 Requínoa, A. C. V., $ 218.
113 Manantiales, D. E. C., $ 215.
376 Graneros, E. I. C., $ 214.
159 Placilla, J. B., $ 211.
35 Manantiales, D. E. C., $ 210.
134 con ají-Hospital, D. V. A., a $ 206.
442 Hospital, D. V. A., $ 206.
511 Lolenco, D. B., $ 204.
283 Pahuilmo, J. L. A., $ 204.
170 Cunaco, V. Hnos., $ 204.
288 Millahue, O. E. M., $ 204.
101 Buín, J. E., $ 202.
160 Santa Teresa de Mall, F. L. A., $ 201.
243 Teno, J. V. M., $ 200.
286 Buín, J. E., $ 200.
154 Apalta F. Hnos., $ 200.
553 Lo Bustamante, J. B., $ 195.
133 Cunaco V. Hnos., $ 195.
474 Lo Bustamante, J. L. B., a $ 195.
110 Santa Rita N. O. Hnos., $ 194.
392 Huique, J. E. de E., $ 194.
310 Peñaflor, F. S. M., $ 194.
485 Lo Bustamante, J. L. B., a $ 193.
121 Santa Rita, M. O. Hnos., a $ 192.
305 Victoria de Paine, N. G. E. $ 192.
113 Santa Rita, M. O. Hnos., a $ 191.
431 Fundo Los Perales, G. N. M., $ 190.
158 Santa Rita, M. O. Hnos., a $ 190.
88 Chépica, A. R., $ 190.
404 San José de Tero, E. M. R., $ 190.
401 Tinguiririca, E. O., $ 190.
282 Requínoa, A. B., $ 190.
300 Caimanes, F. M., $ 190.
201 San Fernando J. Hnos., $ 190.
205 Melipilla, R. y S., $ 190.
238 Nancagua, G. L., $ 190.
228 Chimbarongo, L. E., $ 185.
214 duros-Cunaco V. Hnos., $ 181.
307 Huique, J. C. Z., $ 180.
199 Santiago, R. V., $ 180.
77 Tinguiririca, B. L. C., $ 180.
288 Totihue, J. G. G., $ 180.
173 Santiago, J. S., $ 175.
14 averiados, F. M., $ 172.
37 Santiago, T. B., $ 170.
35 averiados, E. O., $ 170.
14 averiados, O. E. M., $ 162.
25 averiados, E. I. C., $ 162.
4 averiados, G. F., $ 162.
122 imitación-Palmilla, F. H. E., $ 80.

MANTEQUILLA: los 46 kilos netos:
92 sin sal-Hacienda Naicura, O. y U., $ 520.
27 Villa Alegre, S. N., $ 500.
30 San Manuel, M. F. U., $ 500.
14 Negrete, L. E. I., $ 500.
30 Campusano, J. S. S., $ 500.
32 Casagrande, G. L. P., $ 500.
46 Villa Alegre, R. N., $ 500.
80 Santiago, F. A. S., $ 500.
16 Quinta, J. P. I., $ 500.
26 Melipilla, J. S. L., $ 500.
72 Hacienda Culipran, $ 500.
40 Millahue, O. E. M., $ 500.
22 Buín, E. M. E., $ 500.
78 Hacienda Paine, M. C. L., a $ 500.
10 Teno, D. T., $ 500.
26 Tinguiririca, L. E., $ 490.
15 Malloco, R. V. G. H., $ 490.
24 San Vicente, B. A. C., $ 490.
23 Melipilla, J. A. A., $ 480.
27 Bulí, E. C., $ 480.
48 Retiro, L. H. de J., $ 311.
186 Santiago K. y H., $ 250.

NOTA. — Los precios publicados en esta Revista son con envase. Remate todos los Jueves de 1.30 a 6 P. M. La carga por carros completos debe ser dirigida a Estación Alameda, Desvío Gandarillas y por sobornal a Alameda solamente. Boletos a Casilla 1340.

RAIMUNDO URETA E.
Gerente.

Local: Delicias 3410.—Teléfono 62 (Estación).—Oficina: Bandera 185.—Teléfono 995 (Central).— Casilla 1340.

Para entrega inmediata

OFRECEN

Tornos, Taladros, Platos independientes y universales, Brocas y Limas marca "POLAR BEAR", de

A. S. NIELSEN & WINTHER

Sus Agentes Generales en Chile:

Curzon, Ortúzar & Cia. Ltda

Representantes - Ingenieros - Importadores

TEATINOS 80.— SANTIAGO.— CASILLA 3107

REVISTA COMERCIAL EN PRODUCTOS DE EXPORTACION DE VALPARAISO

(Especial para "La Nación" de Santiago)

Más abatido se ha mostrado el mercado de productos durante la semana, sus cotizaciones no han seguido el camino del alza observado en las semanas anteriores, éstas se mantienen sostenidas y algunos de ellos han aflojado en sus precios.

Sin embargo dada la circunstancia que por lo general los productos se encuentran en manos firmes, los precios quedan sin alteraciones sensibles.

Nuestro cambio no ha variado en la semana, se ha mantenido fluctuando alrededor de $ 42,00 y $ 43,00 la £, el cual da margen a que los negocios se faciliten con el extranjero y os precios no sufran ninguna baja apreciable. Si el cambio mejorara, sus consecuencias lógicas serían la baja de los precios de nuestros productos en vista de la mayor valorización de nuestra moneda.

Con respecto a los embarques efectuados durante el mes, éstos han seguido siendo bastante activos como se puede apreciar por los detalles que indicamos a continuación. También aprovecho esta oportunidad de dar copia de los datos que ha dado la prensa de Valparaíso con respecto a las exportaciones habidas en el primer semestre de los 1920, 1923 y 1934, donde se puede apreciar que la exportación el presente año ha sido enormemente superior a las de los años anteriores en todos los productos en general.

EXPORTACIONES DE FRUTOS DEL PAIS

Enero 1.o al 31 de Julio 1920.
Arvejitas 1.721 toneladas de mil kilos.
Garbanzos, 568 toneladas de mil kilos.
Lentejas, 1.812 toneladas de mil kilos.
Harina Flor, 7.326 toneladas de mil kilos.
Frejoles 7.787 toneladas de mil kilos.
Trigo en grano, 16.284 toneladas de mil kilos.

Enero 1.o al 31 de Julio de 1923.
Arvejitas, 2.507 toneladas de mil kilos.
Garbanzos, 700 toneladas de mil kilos.
Lentejas, 3.544 toneladas de mil kilos.
Harina Flor, 5.507 toneladas de kilos.
Frejoles, 4.086 toneladas de mil kilos.
Trigo en granos, 3.463 toneladas de mil kilos.

Enero 1.o al 31 de Julio de 1924.
Arvejitas, 3.084 toneladas de mil kilos.
Garbanzos, 1.080 toneladas de mil kilos.
Lentejas, 8.264 toneladas de mil kilos.
Harina Flor, 7.762 toneladas de mil kilos.
Frejoles, 5.130 toneladas de mil kilos.
Trigo en granos, 88.330 toneladas de mil kilos.

PRECIOS POR LOS CIEN KILOS EN PUERTOS DE EMBARQUES

Avena.— Los tenedores de la avena forrajera rubia revuelta están pidiendo precios muy subidos, arriba de de $ 25.00 los 100 kilos en puertos de embarques.

Los embarques que se han efectuado han sido reducidos; solamente han salido las siguientes partidas por Talcahuano.

635 sacos por el "Orcoma" a Callao.

2010 sacos por el "Kenuta Roland" a Callao.

Afrecho y afrechillo.— Los precios por estos dos productos han vuelto a mejorar algo cotizándose a bordo puertos de embarques a $ 20 los 100 kilos con saco. Los tenedores piden algo más por el afrechillo, cuyo precio fluctúa alrededor de $ 22 los 100 kilos con saco. Los embarques efectuados han sido reducidos; solamente conocemos los siguientes:

Por Talcahuano: 726 sacos, por el "Amerfoot" a Hamburgo.

Por Valparaíso: 1187 sacos de afrecho por el "Manuel Arnus", a Balboa.

Arvejas.— Los precios por las arvejas petitpois garantidas sanas, sin bruccos, han mejorado de cotizaciones, las cuales fluctúan alrededor de $ 70 en puertos de embarques. El mercado demuestra interés por comprar esta clase arvejas. En cuanto a los otros tipos de blancas, las cotizaciones son muy inferiores, sus precios fluctúan alrededor de $ 58.

Los embarques efectuados han sido reducidos, solamente se conocen los siguientes:

Por Talcahuano 218 sacos, por el "Amersfoot", a Hamburgo.

Por Valparaíso, 50 sacos, por el "Miramar" a Rosario; 125 sacos, por el "Manuel Arnus", a Puerto Rico; 25 sacos, por el Ortega", a Callao; 100 sacos, por el "Mapocho" a Callao.

Algarrobilla.—Sin existencia. Los tenedores de las pocas existencias que quedan aún disponibles, pretenden $ 45 los 46 kilos. A estos precios, la exportación no puede interesarse.

Cebada.— Los precios por las cebadas siempre han continuado firmes cotizándose alrrdedoe de $ 53 los 100 kilos por clase forrajera.

En general, los precios están anarquizados por cuanto son muchos los tenedores que disponen de existencias y cada cual pretende precios distintos.

Mucha demanda tiene este forraje del Norte, de la zona salitrera. En cuanto la exportación, también hay interés, pero los embarques han sido reducidos.

Se han efectuado los siguientes:

Por Valparaíso: 739 sacos por el "Miramar" a Buenos Aires.

250 sacos por el "Sprrewald" a Amberes.

125 sacos por el "Mapocho", a Salaverry.

Cera.—Poca cera queda disponible en el país, solamente se pueden comprar por lotes pequeños; los precios, se mantienen firmes, cotizándose alrededor de $ 500 los 100 kilos. Los embarques han sido los siguientes:

Por Talcahuano: 40 sacos por el "Santa Teresa", a Nueva York.

Descarozados.— Se puede decir que todas las existencias de descarozados disponibles en Chile ya han sido comprados para enviarlos a Buenos Aires o Montevideo, que son los mercados que han estado consumiendo con preferencia este ducto y que absorben toda la producción de Chile a precios por demás ventajosos, pues en Chile puede decirse que este producto es de lujo en vista que sus cotizaciones fluctúan entre $ 300 y $ 360 los 100 kilos, según calidades.

Se embarcaron por el "Miramar", a Montevideo, 145 sacos.

Frejoles.—Los precios por los frejoles en general, se han mantenido sostenidos, cotizándose los blancos alrededor de $ 100 los de tipo exportación y los de color, alrededor de $ 68 los 100 kilos con saco, puestos en Valparaíso. Si la Empresa de Ferrocarriles trasportara con prontitud las enormes existencias de este producto que se encuentran detenidas en las estaciones de las zonas de producción, se estima que los precios no podrían sostenerse en lo que se relaciona con los de color.

Los embarques al extranjero han sido regulares, efectuando los siguientes por Valparaíso:

3111 sacos, por el "Miramar" a Buenos Aires.

685 sacos, por el "Miramar", a Rosario.

100 sacos por el "Miramar", a Río de Janeiro.

812 sacos, por el "Anyu Maru", a San Francisco.

148 sacos por el "Anyu Maru", a Balboa.

70 sacos por el "Ortega", a Mollendo.

710 sacos por el "Ortega" a la Habana.

Por Talcahuano 250 s por el Amersfoot a Hamburgo.

Garbanzos. — Los precios por los garbanzos han aflojado en Valparaíso por la clase de regulares, cotizándose hoy en día alrededor de $ 72,00 en Barón. Los embarques sin embargo han sido bastante activos, con preferencias los efectuados por Valparaíso y Talcahuano.

Por Valparaíso: 375 s. por el Miramar a Montevideo; 130 por el Miramar a Buenos Aires; 24 por el Miramar a Balboa; 90 por el Mapocho a Calao; 397 por el Ortega a Habana; 110 por el Mapocho a Callao.

Por Talcahuano: 556 s. por el Palena a Callao; 315 por el Palena a Tambo Mora; 10 por el Huasco a Pisco.

Huesillos. — Los precios por los huesillos hoy en día fluctúan como sigue: Los huesillos colorados del Norte a $ 90.00 los 100 kilos y los blancos de Elqui a $ 100 los 100 kilos.

Higos. — Los tenedores de higos mantienen firmes sus cotizaciones de $ 58 los 100 kilos c. saco en vista de la demanda que ha tenido este producto al extranjero. Se han efectuado regulares transacciones en ese producto, los cuales pronto serán embarcados. Por el momento no podemos anotar ningún embarque.

están pidiendo por ellos predios portadores pueden pagar y la cau-

Lentejas: Este producto se mantiene con sus cotizaciones sumamente anarquizados. Los tenedores están pidiendo por ellos precios muy superiores a los que los exportadores pueden pagar, y la causa se debe a que ellos consideran que es el único producto que no ha subido en relación a los demás y aguardan que las cotizaciones suban. Por el momento, los precios posibles de transacción no pueden ser superiores a $ 110.00 los kilos c. saco en puertos de embarque.

Los embarques efectuados han sido los siguientes:

Por Valparaíso: 143 s. por el Anya Maru a Balboa; 100 s. por el Huasco a Callao.

Por Talcahuano: 198 s. por el Santa Teresa a Nueva York; 500 s. por el Santa Ana a Nueva York.

Lanas: Los embarques de lana siempre continúan, aunque en cantidades reducidas. Los precios se mantienen siempre sostenidos y firmes fluctuando sus cotizaciones alrededor de $ 480.00 los 100 kilos.

Salieron para Valparaíso 55 fardos por el Haarlem a Amberes y 48 fardos por Talcahuano en el Amersfoot con destino a Havre. Esto es todo.

Miel de abejas: Pocas existencias de miel de abejas hay disponibles, y sus cotizacioens en consecuencia se mantienen muy subidas, fluctuando alrededor de $ 150.00 los 100 kilos en puertos de embarques. Los embarques han sido reducidos esta vez, solamente han salido las siguientes partidas:

Por Valparaíso 133 barriles por el Pear Branch a Liverpool; 266 barriles por el Haarlem a Hamburgo.

Por Talcahuano: 130 barriles por el Orcoma a Liverpool.

Harinas: Los precios por las harinas han subido y se han mantenido cotizándose alrededor de $ 30.00 quintal en Valparaíso y aún se dice que se han hecho transaciones a precios superiores. La causa de esta alza está en el alza del trigo que ha llegado a precios que hacía mucho tiempo no los conocíamos, con motivo de la gran demanda de este producto de parte de la exportación.

Los embarques efectuados a Bolivia han sido bastante regulares, con preferncia por Talcahuano, donde podemos anotar los siguientes:

500 sacos por el "Palena" a Guayaquil.

10,000 sacos por el "Orcoma" a Bolivia vía Arica.

2,884 "Orcoma" a Antofagasta.
848 "Huasco" a Antofagasta.
500 "Huasco" a Guayaquil.

Maíz.—Muy firmes se han mantenido las cotizaciones por maíz, cuyos precios llegaron hasta límites que nunca habíamos visto, pues se hicieron transacciones en Barón hasta $ 45.00 los 100 kilos con saco con pronta entrega. En este instante las cotizaciones han aflojado algo y queda el mercado más abatido con vendedores. Este precio se entiende por clase amarillo. El colorado se ofrece a precios más bajos y el maíz de Talca al Sur, queda ofrecida a $ 42.00 en Talcahuano.

Los embarques al extranjero esta vez han sido mucho más reducidos, solamente se conoce uno de 200 sacos que el "Huasco" lleva a Pisco y otro de 100 sacos que el "Mapocho" lleva a igual destino. Esto es todo.

Nueces.—Los precios por las nueces siempre continúan cotizándose alrededor de $ 250 los 100 kilos con saco en puertos de embarques, con máximo 15 o|o de impureza, cáscara blanca. Ya los lotes que quedan son reducidos.

Los embarques efectuados por Valparaíso han sido los siguientes:

500 sacos por el "Miramar" a Rosario.

238 sacos por el "Miramar" a Buenos Aires.

269 sacos por el "Miramar" a Montevideo.

30 sacos por el "Mapocho" a Callao.

Pasto.—Las cotizaciones por el pasto se mantienen siempre firmes cotizándose como sigue:

Pasto 1.er corte en Valparaíso $ 20 los 100 kilos.

Pasto 2.o corte $ 24 los 100 kilos.

Los embarques al extranjero son muy reducidos, éstos se efectúan casi en su totalidad a los puertos del norte para el consumo en las salitreras en donde este forraje ha llegado a tener hoy día precios prohibitivos.

Papas.—Las papas también están con sus cotizaciones subidas, a pesar jue no debían de ser así, por cuanto sonenormes las santidades de este producto que se encuentra en estaciones aguardando que la Empresa de F. C. facilite equipo.

Las cotizaciones actuales en Barón fluctúan alrededor de $ 22 saco por portidas.

Al extranjero se embarcaron los siguientes lotes por Valparaíso:

200 sacos por el "Huasco" a Payta.

50 sacos por el "Mapocho" a Pimentel.

50 sacos por el "Mapocho" a Salaverry.

Quillay.—Esta cáscara está escasa, sin embargo los precios no reaccionan, siguen siempre cotizándose alrededor de $ 90 los 100 kilos en puertos de embarques.

Solamente podemos anotar los siguientes embarques efectuados:

Por Valparaíso: 71 fardos por el "Pear Branch" a Liverpool.

Por Talcahuano: 136 fardos por el "Amersfoot" a Havre.

Semillas.—Los precios por las semillas no han variado sensiblemente; cotizándose como sigue:

Semilla de curaguilla $ 25 los 100 kilos.

Semilla de trébol $ 200 los 100 kilos.

Semilla de alfalfa de Huasco $ 220 los 100 kilos.

Semilla de cáñamo, 78 los 100 kilos.

Trigo blanco.—El precio por el trigo blanco se ha mantenido sostenido cotizándose en Santiago hoy en día alrededor de $ 41 a 42 en Santiago, y en Talcahuano sus cotizaciones fluctúan alrededor de $ 42 y $ 43 los 100 kilos.

Los embarques que se han efectuado han correspondido al gran movimiento habido en este producto en los meses anteriores:

Por Valparaíso: 3,787 sacos por el "Laguna" a Mollendo; 1,000 sacos por el "Almagro" a Callao; 100 sacos por el "Mapocho" a Salaverry.

Por Talcahuano: 3.200 sacos por el "Orcoma" a Liverpool; 9,544 sacos por el "Kenuta Holand" a Callao; 7,129 sacos por el "Llanquihue" a Liverpool; 3,810 sacos por el "Llanquihue" a Londres; 2,412 sacos por el "Cherry Branch" a Hull.

Trigo candeal.—Los precios por el trigo candeal también se mantiene firme y los tenedores están pidiendo por el candeal fino arriba de $ 42 los 100 kilos con saco. Queda sostenido y firme las cotizaciones de este producto.—Valparaíso, Julio 25 de 1924.

AGUSTIN GAZITUA.
Corredor en Productos de Exportación, Blanco N.o 944. Casilla 291.— Valparaíso.

RADIO

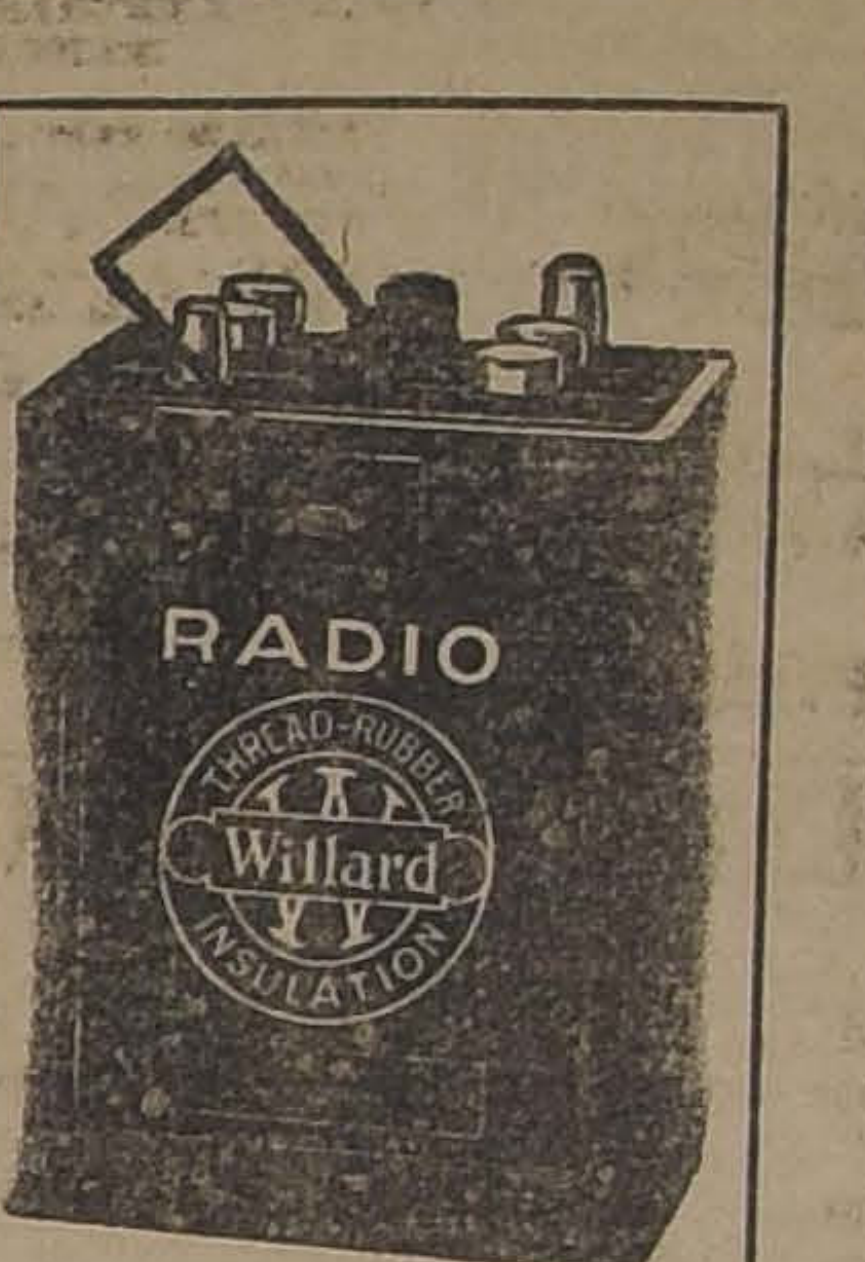

BATERIAS WILLARD
CON AISLACION DE CAUCHO
PARA RADIOTELEFONIA

Ofrecemos un extenso surtido de baterías Willard de diversos tipos, según las características de los receptores.

BARAHONA Y HERMAN HNOS. & CIA.
BANDERA 601.— TELEFONO 2427.— SANTIAGO

CHILE TELEPHONE COMPANY LTD.

(Compañía Inglesa de Teléfonos)

SAN MARTIN N.o 50. - SANTIAGO

La Compañía está iniciando los trabajos destinados a transformar en automática la planta de Santiago, y el vasto plan de mejoras en el servicio de los distritos acordado con el Supremo Gobierno, y que consta del decreto renovatorio de sus permisos fechados el 28 de Mayo último.

En cumplimiento de lo dispuesto en dicho decreto, la Compañía ofrece desde hoy al público acciones de su capital, que serán emitidas en breve y que tendrán un valor de cinco libras esterlinas cada una (£ 5)

La Compañía avisará al público el momento en que se fijarán las condiciones para la recepción de las suscripciones en las oficinas del Banco de Chile en Santiago, y en las provincias.

EL GERENTE GENERAL.

LANA
A $ 34.50 EL KILO
REALIZA DESDE UNA MADEJA LA FABRICA DE
LIBERTAD 241
(Entre Huérfanos y Av. Portales)

EL PRESIDENTE DE LA FEDERACION DE ESTUDIANTES PERUANOS HABLARA A LOS OBREROS

LA CONFERENCIA DE ESTA TARDE EN EL LOCAL DE LA I. W. W.

Vivo interés ha despertado entre los obreros en general, por asistir esta tarde a la conferencia que sobre cuestiones políticas y obreras de su país, dará el Presidente de la Federación de Estudiantes del Perú señor Manuel Soavano, de paso actualmente en nuestra capital.

Esta conferencia, se verificará en el local de la I. F. W. ubicado en la calle Nataniel 1057.

En vista de la importancia de la conferencia, la Secretaría de la Unión Local de esta organización, nos pide invitar a este acto a todos los obreros en general.

La entrada será completamente libre.

LA SITUACION ECONOMICA DE LOS TRANVIARIOS

EN LA SESION PLENARIA CELEBRADA AYER, SE ACUERDA INSISTIR EN EL AUMENTO DE SALARIOS

Para el caso que la Empresa no abone doble sueldo durante los días Domingos, el personal no saldrá a trabajar desde el Domingo 3 de Agosto. próximo.

Como está en conocimiento del público, el personal del tráfico de la Empresa de Tranvías de Santiago, solicitó en el mes pasado un aumento en sus actuales salarios La Empresa contestó esta petición a base de alza de tarifas tranviarias En esta situación el personal rechazó e insistió en su petición anterior, por considerar que ella estaba fundamentada a base de la actual tarifa.

La Dirección de la Compañía ante está insistencia del personal del Tráfico, por intermedio de su Consejo Federal, contestó aceptando los siguientes sueldos a base de retirar los premios, y días francos conseguidos.

Los maquinistas ganarán un sueldo diario de $ 6.75, en radios urbanos.

Los maquinistas de radios sub-urbanos, ganarán $ 7.50.

Los cobradores de líneas urbanas $ 5.25 y los de radios sub-urbanos $ 6.15, más un abono especial de $ 1.50, por cada día Domingo o festivo. Habrá además un premio anual de $ 100 y $ 150, para aquellos empleados que trabajen 10, 11 y 12 meses con 26 días.

LA SESION DE AYER DEL PERSONAL

El personal tranviario, se reunió en el salón social de Bulnes esquina de Martínez de Rozas, ayer a las 3 de la tarde, asistiendo una numerosa concurrencia de todas las secciones. El objeto de esta reunión, era estudiar la contestación de la gerencia, llegando a un estudio práctico de que con la nueva fórmula de salarios, el personal de maquinistas ganará al mes $ 215.25 y con la antigua fórmula, gana $ 209.52. Los cobradores, con la nueva fórmula, ganaras $ 167.75, y con la antigua $ 170.00. Con este motivo se originó una acalorada discusión, en la que tomaron parte la mayoría de los asambleístas, quienes protestaron en su mayoría. Por su parte el personal de cobradores y cobradoras, dejó establecido que este nuevo sistema les significa una rebaja en sus salarios, con premios.

A indicación de un asambleísta se acordó presentar a la gerencia una contraproposición a sus peticiones, en la siguiente forma:

"Que se pague al personal de maquinistas, un sueldo diario de $ 7 en radio urbano y en los suburbanos $ 8, para los cobradores $ 6 y en los radios sub-urbanos $ 7. Que los días Domingos, se les pague doble salario, en su defecto, se les abone los dos días francos que señala la ley de descanso dominical. Que el premio de Centenario, quede rigiendo, por ser este una compensación de un buen servicio para el público en los días de fiestas patrias. Que se dé el premio anual con una asistencia de 9 a 10 meses con 26 días. Que la línea 27, Los Leones se le incluya en las líneas sub-urbanas, por salir ésta, fuera de la ciudad y por tener doble tarifa.

Finalmente, se acordó, en medio de grandes aclamaciones, que en caso que la Compañía no resolviese la petición de los días Domingos dobles, el personal no trabajará esos días, entrando a regir este acuerdo, a contar desde el día Domingo 3 de Agosto.

Se levantó la sesión a las 5 1|2 de la tarde.

La comisión pasará a dejar a la gerencia el pliego de contraproposiciones el Lunes próximo.

PUBLICACIONES DE LA DEDERACION OBRERA DE CHILE

SECCION MUEBLISTAS DEL CONSEJO DE MANUFACTURA. — Cítase a asamblea para hoy, a las 9.30 de la mañana, en su local situado en San Francisco 827. A esta reunión debe asistir el señor Julio Moya y la esposa del señor Urra, quienes informarán a la asamblea acerca de un asunto que interesa a los mueblistas.

La comisión de contabilidad, debe encontrarse media hora antes de la sesión, a fin de revisar el balance de tesorería.

C. I. DE M.—Sección O. en Calzado y Curtidores.—Esta sección cita a sus componentes a reunión general ordinaria para hoy, en Nataniel 2021, a las 9 A. M.

Se encarece la asistencia a los señores José Merino, M. Silva Mardones, Ezequiel Ramírez y Julio Tapia.

Hoy, a las 4 P. M., se realizará la matinée a beneficio de los fondos sociales.

Sociedad Unión Andrés Bello

FALLECIMIENTO DE UN SOCIO JUBILADO

Hondo pesar ha causado en los círculos obreros, el fallecimiento del antiguo luchador social, Sr. Eugenio Carrillo, ocurrido en la mañana de ayer en esta capital.

El señor Carrillo era socio fundador de la Sociedad Andrés Bello, en cuya organización desarrolló una amplia labor, en pro de su engrandecimiento.

En repetidas ocasiones, desempeñó varios puestos en el directorio, mereciendo la más absoluta confianza de todos sus asociados.

Los funerales del señor Carrillo, se verificarán esta tarde, a las cuatro, saliendo el cortejo desde su casa habitación, ubicada en la calle Esmeralda 457.

Se pide a los socios e instituciones amigas, acompañen a esta ceremonia.

FIESTAS SOCIALES

EN EL HOGAR DE LOS TIPOGRAFOS.—El baile familiar de hoy.—Hoy, a las 6.30 P. M., se dará principio a un animado baile familiar, el que será amenizado por una buena orquesta, a cargo de la profesora señora Patricia Tobar.

Para el Miércoles próximo prepara la comisión de fiestas de esta institución, una tertulia familiar, para la que se ha contratado una buena orquesta.

Con esta tertulia se dará término a los bailes que se llevaban a efecto semanalmente.

Para ambas reuniones se invita al gremio gráfico y familias del barrio.

SOCIEDAD DE SOCORROS MUTUOS JUAN M. DAVILA BAEZA.—(San Francisco 668).—El baile de hoy.—La comisión de fiestas ha invitado con su debida anticipación a todos los socios a un baile familiar para hoy, el que principiará a las 6 de la tarde, para terminar a las 10 P. M. y será amenizado por una excelente orquesta.

Los turnos se han nombrado en la siguiente forma:

De baile, señor Luis A. Lara V.; buffet, señores Manuel Villar y Manuel González Bolívar; guarda-ropía, señores José de la C. Salgado y Fidel Calderón; puerta, señores Evaristo Valenzuela y Luis López L.

Se ruega a todas estas personas estar en el local social a las 5 P. M.

En honor del Ministro de los Ferrocarriles, señor Guillermo M. Bañados

El Ateneo Ferroviario, compuesto por el elemento intelectual y artístico ferroviario, acordó por aclamación organizar un gran festival artístico en honor del distinguido hombre público y actual Ministro de Industria y Obras Públicas, señor Guillermo M. Bañados.

En esta velada tomarán parte los mejores elementos artísticos obreros de Santiago, estando a cargo de la parte musical la orquesta ferroviaria.

El presidente de la institución, señor Francisco Lira y los directores señores Carlos Letelier Cerpa, Angel Melis y Daniel Labbé han sido comisionados para confeccionar el programa y se hagan cargo de la recepción de las familias asistentes.

La fiesta se verificará el Viernes próximo.

SOCIEDAD UNION DE PELUQUEROS.—Hoy tendrán lugar en esa sociedad, en tarde y noche, bailes sociales amenizados por la orquesta de la institución.

CENTRO MARTINEZ DE ROZAS.—Hoy, de 6 a 12 P. M., habrá baile con la orquesta Jazz-Band del Centro.

La Escuela Chile de Telegrafía Eléctrica

LA VELADA DE ESTA TARDE

Hoy se llevará a efecto la función de gala que este Centro venía organizando en honor del director de la Escuela, don Erasmo Quintana Soto.

El Teatro Sagrada Familia, ubicado en calle San Alfonso N.o 965, a media cuadra de Blanco Encalada, ha sido arreglado para este objeto. Entre los huéspedes de honor se contarán miembros descollantes de la política militante, consejeros de los Ferrocarriles, numerosos periodistas, altos jefes de las empresas telegráficas, etc., quienes han prometido asistir y honrar la fiesta con su presencia. El programa, que es muy interesante a jugar por su selección en los números que él figuran.

Compre Bonos de
"LA FORTUNA"
$ 15 el Entero y $ 3 el Quinto

Citaciones

Sociedad de Artesanos La Unión.—A sesión ordinaria para mañana, a las 9 P. M.

Federación de Organizaciones Autónomas en Resistencia.— A los delegados, para hoy a las 5 P. M.

Sociedad Artesanos La Unión.— A junta general para hoy, a las 3 P. M.

Unión Sindical de Ferroviarios.— A junta general para hoy, a las 10 A. M., en Avenida Ecuador N.o 3404. Se encarece la asistencia.

Sociedad de Pintores Miguel Angel.—A junta general para hoy, a las 10 A. M., en A. Prat 1242.

Federación Obrera de Chile, Sección Fundidores.— A junta general para hoy, a las 10.30 A. M.

Departamento de Construcción de los I. W. W.—A todos los asociados se les cita para hoy, a las 9 A. M.

Unión en Resistencia de Obreros en Maderas.—A reunión para hoy, a las 9 A. M.

Federación Obrera de Chile, Sección Fundidores.—A junta general para hoy, a las 10.30 A. M., en San Diego 291.

Unión en Resistencia de Hojalateros y Gasfitters.—A junta general para hoy, a las 9 A. M.

Sociedad de S. M. La Ilustración, de Ñuñoa.— A junta general para hoy, a las 3 P. M.

Sociedad La Universal.—A sesión de directorio para hoy, a las 9 A. M. y a junta general para las 10 A. M. de hoy.

Sociedad de Pintores.—A junta general para hoy, a las 9 A. M.

Gran Confederación Sindical del Trabajo.—A junta general de delegados, para hoy a las 2 P. M., en Andrés Bello 447.

Federación Obrera de Chile, Consejo de Alimentación.—A reunión para hoy, a las 1 P. M.

Sociedad de Dueños de Carretelas El Progreso.—A junta general para hoy, a las 2 P. M.

Sociedad de S. M. de Chauffeurs de Chile.—A junta general para mañana, a la hora de costumbre.

Sociedad Fermín Vivaceta.— Al directorio para hoy, a las 10 A. M.

Federación Obrera de Chile, Sección Fideeros.— A reunión general para hoy a las 10 A. M.

Sociedad S. M. de Hojalateros y Gasfitters.—A junta general para hoy, a las 10 A. M. y a la comisión de contabilidad para las 9 A. M.

Cooperativa de Chauffeurs. — A junta general para el Miércoles Miércoles a las 9.30 P. M., en Ejército 714.

Sociedad A. S. La Aurora. — A junta general para hoy, a las 10 A. M.

Unión de Talladores y Escultores en Maderas.—A junta general para hoy, a las 10 A. M.

Federación de Pintores.—A asamblea general para hoy, a las 9 A. M.

Centro Chile, de la U. N. — A asamblea para hoy, a las 3 P. M.

ACUERDOS SOCIALES

SOCIEDAD DE OPERADORES CINEMATOGRAFICOS ELECTRICISTAS. — En la Secretaría de la Unión de Electricistas ubicada en la calle Amunátegui 834, se llevará a efecto en la mañana de hoy, la interesante sesión a que se ha convocado a todos los operadores cinematográficos de la Capital.

Por tratarse asuntos de suma trascendencia para estos obreros, se encarece la mayor asistencia posible sean éstos organizados o no.

MANIFESTACION OBRERA. — Es organizada por el Centro de Estudios Sociales "José D. Gómez Rojas". — Hechos los preparativos correspondientes, en la mañana de hoy se verificará en la calle San Pablo esquina de Matucana el comicio que esta institución ha organizado a fin de hacer pública una exposición respecto a los fines que persigue.

El comicio se verificará a las diez de la mañana.

AGRADECIMIENTOS. — Hasta nuestra mesa de redacción ha llegado una carta firmada por la señora Juana Parra v. de Domínguez, en la que agradece a nombre suyo y el de sus hijos, las atenciones que recibiera de parte del señor Arturo Beltramín, con motivo de la muerte de su esposo don Alberto Domínguez.

Domínguez era empleado del señor Beltramín.

FEDERACION DE OBREROS DE IMPRENTA DE CHILE

La asamblea de hoy.—El estado del conflicto

(VERSION OFICIAL)

Hoy a las diez de la mañana se llevará a cabo una importante asamblea para conocer y pronunciarse sobre diversos asuntos que en estos momentos preocupan la atención de todo el gremio.

Se recomienda mucho la asistencia, pues los acuerdos a que se arribe, deberán reflejar la voluntad de la mayoría.

—La ayuda a los huelguistas se inició ayer en la tarde, alcanzando todos la misma cantidad de dinero que las semanas anteriores.

—Como en la tarde la Unión de los Tipógrafos tiene junta general, la comisión de hacienda tratará de quedar desocupada lo más temprano, y esto depende exclusivamente de la hora en que se de comienzo a la asamblea.

Ningún federado debe aceptar trabajo en los talleres Universitaria, Santiago, Nascimento y Artes y Letras.

—Se encuentra enfermo el federado Luis Bustos, víctima de un atropello. Está hospitalizado en el Hospital San Vicente.

UNION DE LOS TIPOGRAFOS.—Dando cumplimiento a los estatutos, para hoy, a las dos y media de la tarde, se ha convocado a una reunión general, en la que el joven Presidente de la institución señor Zúñiga, dará cuenta de la labor desarrollada por el directorio durante el último semestre.

Se encarece la mayor asistencia.

Federación de Sastres Ambos Sexos

LA IMPORTANTE REUNION DE ESTA TARDE

Por disposiciones tomadas en la asamblea del Domingo último, en la reunión que se celebrará hoy, a las 10 de la mañana, se seguirá tratando sobre la cuenta dada por el delegado de los sastres de Valparaíso, en cuanto se refiere a la insinuación propuesta para organizar el gremio en todo el país en una sola entidad social.

Dada la importancia que tiene este asunto para los intereses generales del gremio, la secretaría nos encarga recomendar la asistencia a todos los federados en general.

SOCIEDADES DE EMPLEADOS DE HOTELES DE AHORRO Y SOCORROS MUTUOS—En la junta general celebrada últimamente se llevó a efecto la elección del nuevo directorio que debe regir los destinos de la institución, en el año actual. Quedó compuesto en la siguiente forma:

Presidente, señor Miguel Castro, 1er. vice, señor Santos Montes; 2.o vice, señor Basilio de la Orden; tesorero, señor José H. uiroz; protesorero, señor Elías Laserna; secretario, señor Juan Varas; pro-secretario, señor Jerónimo Carreño. Directores, señores A. Soto, E. Rubio, E. Fuentes, D. Gamboa, E. Aguirre, L. Burgos, D. Mendoza, S. Pineda, N. Bravo, E. Montero, L. Arriagada y J. Ciñera.

UNION DE ELECTRICISTAS. — Para hoy a las diez y media de la mañana se ha citado a una asamblea general a todos los miembros que pertenecen a esta organización. La reunión se verificará en su local de la calle Amunátegui 836.

Se tratarán asuntos de suma importancia para los electricistas en general.

En esta misma reunión, se fijará la pauta de trabajo que desarrollará la asamblea en su sesión del Domingo próximo.

Esta asamblea se realizará en el Teatro Colón y en ella dictará una conferencia sobre cuestiones sociales el diputado señor Juan Pradenas Muñoz.

LA GRAN ASAMBLEA DE HOY DE LOS OPERADORES DE BIOGRAFO. — Hoy a las 10 A. M. quedará definitivamente constituído el Sindicato de este numeroso gremio, que aspira a unificar todos sus elementos.

El comité organizador se ha encargado de confeccionar el memorial que este gremio elevará ante el Primer Alcalde de la Municipalidad, a fin de que se haga respetar el reglamento vigente sobre las funciones en dichos teatros, pues el numeroso gremio de maquinistas es el perjudicado, ante la prórroga de la salida de los teatros y ante el retardo para empezar las funciones.

Este mismo comité espera que a esta reunión que se efectuará en el Centro "El Despertar", ubicado en Matucana esquina de Rosas, han de asistir todos los obreros sin distinción de ninguna especie.

Nuevo Centro de Estudios Sociales

ES FORMADO POR EL GREMIO DE OBREROS METALURGICOS

Recientemente los miembros que forman en la Unión General de Obreros Metalúrgicos, han echado las bases para la formación de un Centro de estudios Sociales.

Constituída esta nueva organización, se entró a designar el directorio, quedando compuesto como sigue: secretario general, Humberto Gatica; de actas, Eduardo Leiva, y vocal, el señor Santiago Vásquez.

Además, celebrará reuniones todos los días Lunes, a las 8 P. M.

FUNERALES DE UN FEDERADO.—En la tarde de ayer se llevaron a efecto los funerales del obrero federado Florentino Moya Quezada, miembro del Consejo de la Manufactura, Sección Jaboneros y Valores de la Federación Obrera de Chile.

Antes de inhumarse sus restos hicieron uso de la palabra a nombre de la Federación, el señor Luis Sánchez; a nombre del Partido Demócrata, el señor Juan Zúñiga, y por los amigos particulares, el señor José S. Mercado.

EN EL GREMIO DE BALDOSISTAS.—Para hoy, a las nueve de la mañana, se ha convocado una interesante asamblea a todos los miembros que forman la Unión Sindical de Baldosistas: tuberos, colocadores, graniteros y ayudantes en resistencia.

En esta sesión tratarán asuntos de mucha importancia para el gremio.

En honor de un distinguido dirigente obrero

EL BAILE DE ESTA NOCHE

Con todo éxito se llevó a efecto anoche en el local de esta institución la manifestación que la comisión respectiva había organizado en honor del señor Baltazar Robles. Asistieron a este acto numerosos dirigentes obreros y parios amigos personales del festejado.

Para esta noche, la comisión ha preparado un baile general en honor de las familias del barrio.

Hospital San Luis

Avenida I. Miguel INFANTE 240. Policlínico de enfermedades de la piel, Sífilis y Venéreas.—Consultas: Martes, Jueves y Sábado, de 10 a 11.30 A. M. Atención gratuita para indigentes. Radioterapia. Luz ultra-violeta. Alta frecuencia. Laboratorio.

CENTRO P. D. Y DE S. M. "MANUEL CONCHA P."—Para hoy ha anunciado este Centro dos reuniones familiares. Una matinée a las tres de la tarde y un baile nocturno a las nueve.

Ambas reuniones serán amenizadas por una buena orquesta.

CENTRO "EL DESPERTAR". — Esta tarde a las cuatro realizará este Centro una matinée dedicada a las familias del barrio En la noche, baile general amenizado por la orquesta de la institución.

A BENEFICIO DEL LOCAL SINDICATO N.o 3 DE PANIFICADORES.—Mañana a las 9 P. M. se efectuará en el local de el Centro El Despertar, ubicado en Matucana esquina de Rosas, la gran velada que la Comisión de Fiestas de este Sindicato viene preparando a beneficio de dicho Sindicato.

En este acto participarán varios artistas obreros de reconocido mérito. En este acto se efectuará un concurso de one-step con inscripción libre para los que deseen participar en él.

AVISOS ECONOMICOS

ARRIENDOS (Ofrecen)

$ 165 CASA CUATRO PIEZAS FUERA dependencias, toda comodidad. Esperanza 349. J-28

CASA ESPLENDIDA, FLAMANTE, arriendo baratísimo. Santa Rosa 1391, altos y bajos, instalación eléctrica.

DEPARTAMENTO O PIEZA LUZ eléctrica, arriendo a matrimonio o joven con sin pensión. Independencia N.o 272. J-28.

BUENA CASA SE DA EN Arriendo para el 1.o de Agosto. Tiene 6 piezas-habitaciones, hall, galería, gás, luz eléctrica. Matucana 702 frente Rosas. Tratar Matucana 70.

ARRIENDASE CASA ALTOS, Catedral 1882, diez piezas, dos hall, dos piezas baño, dependencias. Tratar: Catedral 2237. J-29.

175, CASAS 5 PIEZAS, SERVICIO, bajos pintadas, empapeladas. Esperanza 455. J-31.

125-225, CASAS, BAJOS, SEIS PIEZAS, servicio, pintadas, empapeladas. Rosas 2203. J-31.

125, ALMACEN, CASA MUY CENTRAL. Rosas 2203. J-31.

125, CASITAS 3 PIEZAS, EMPAPELADAS, bajos sin altos. Erasmo Escala 3075. J-31.

250, ALMACEN ESQUINA, CASA única situación comercial. Erasmo Escala 3075. J-31.

3-9, SEMANAL, CASITAS EMPAPELADAS, entabladas. Santa Rosa 1865. J-31.

13-17, SEMANAL, CASITAS CALLE 2 piezas empapeladas independientes. Santa Rosa 1496. J-31.

90, CASA 3 PIEZAS INDEPENDIENTES extranjeros. Santa Rosa 1496. J-31.

SE ARRIENDA UNA PIEZA A persona sola. Se prefiere señora formal. San Diego 976, Casita 18. J-29.

CASA MODERNA CENTRALISIMA, altos, 6 piezas, arriéndase $ 300. Tarapacá 850. J-28.

ARRIENDASE ESPLENDIDO DEPARTAMENTO, Prado 689, Providencia.

$ 350 SE ARRIENDA CASA RECIÉN concluída, luz eléctrica y gas. Pedregal 242. J-29.

$ 300 SE ARRIENDA ALMACEN con trespiezas interiores. Matucana 76. J-28.

ARRIENDASE EN LA CALLE Pío nono 57, subida al Cerro San Cristóbal, espléndida casa alto, nueva, con todo servicio, decorada. Especial para extranjeros. Tratar. en los bajos. J-31.

SE ARRIENDAN LOCALES PARA negocios y un local para taller o garage. Eleuterio Ramírez 891. J-29.

ARRIENDASE PIEZA INDEPENDIENTE a persona sola. Tocornal 440. J-28.

CATEDRAL 1476, ARRIENDASE esta espaciosa casa. Verla en la misma. Tratar: G. Finat, Huérfanos 1235. J-28.

ARRIENDO DEPARTAMENTO. Riquelme 964. J-28.

DEPARTAMENTO 4 PIEZAS, LUZ, agua, jardín, arriendo. Santos Dumont 760.

CASA SIETE PIEZAS, BAÑO, hall, dependencia, patio mosaico, arriendo. Lira 981. J-29

ARRIENDASE GRAN LOCAL A propósito para garage, bodega, barraca o establo en la calle más comercial de Santiago, Diez de Julio 450. Canon: $ 300. Largo contrato. J-28

ARRIENDO PIEZA A LA CALLE, independiente, luz eléctrica, con o sin pensión, a persona sola, honorable casa de familia. Sazié 1887, entre Ejército y Vergara. 28-J

ARRIENDO DEPARTAMENTO 3 piezas, con o sin pensión. Santa Victoria 538.

ARRIENDASE PIEZA AMOBLADA, pensión. Gálvez 267.

ARRIENDASE PIEZA BALCON, asoleada, pensión. Tarapacá 862.

SE ARRIENDA UN DEPARTAMENTO de dos piezas, con o sin muebles, en casa extranjera. 10 de Julio 733.

UNA PIEZA SIN MUEBLES SE arrienda. Arturo Prat 173.

$ 150 CASA CHICA, RECIEN REfaccionada, cuatro piezas, patio embaldosado, mampara, electricidad, arriendo. Plaza Manuel Rodríguez 249.

PIEZA PERSONA SOLA ARRIENDO. Grajales 2761.

ARRIENDO HERMOSA CASA-quinta, próxima Estación Central. Delicias 2778.

ARRIENDO CASA ALTOS, SIETE piezas, hall, luz eléctrica, patio, alcantarillado, cerca carros; precio módico. Maipú 1180. J-27

ARRIENDASE UNA CASA DE 5 piezas, luz eléctrica. Tratar Ñuble-Eduardo Matte. J-27

ARRIENDASE CASA NUEVA, 6 piezas, cocina, baño, una cuadra carro. Manuel Infante 2101. J-27

ESQUINA Y PIEZA HABITACION, arriendo. Carmen 1345. J-27

SE ARRIENDA CASA ELEGANTE. San Francisco 611. llaves al 639. J-27

ARRIENDO DEPARTAMENTO DOS piezas. San Francisco 1275. 27-J.

ITALIANOS ARRIENDO ESQUINA comercial. Av. Manuel Montt 1655. 27-J.

$ 233 ARRIENDO ALMACEN CON casa habitación en altos en San Pablo. Tratar: García Reyes 745. 27-J.

DESDE 20 MENSUALES ARRIENDO boxes. Talleres reparaciones lavaderos. Almacén repuestos, bencina, aire gratis. Varios autos y góndolas en venta.—"Gran Garage", 10 de Julio 444. 27-J.

$ 342, ALTOS ASOLEADISIMOS, Vergara, Sazié. Carreras 208. J-28.

DEPARTAMENTO ARRIENDO. Verlo y tratar: Olivos N.o 972. J-27.

ARRIENDASE DEPARTAMENTO 3 o 4 piezas, una con pensión para señora honorable. Cumming 364. J-27.

ARRIENDO DEPARTAMENTO Personas honorables. San Francisco 648. J-28.

$ 35, PIEZAS FLAMANTES. Esperanza 555, Casa 11. J-27.

SE ARRIENDA EN UNA QUINTA departamento independiente. 5 piezas. Mapocho 4535. J-28

ARRIENDO ALTOS RECIEN REfaccionados. Nueve habitaciones. — Maestranza 340. J-28

ARRIENDO PIEZA AMOBLADA. Granado 542. 27-J.

SE ARRIENDAN DOS LINDAS PIEZAS, balcón calle 21 de Mayo. Esmeralda 878. 27-J

250 A 300 ARRIENDO COMODAS casas todo confort. Avenida La Paz 283. 30-J

SE ARRIENDA PIEZA Y DEPARTAMENTO. Progreso 1737. 28—J.

CASAS EN ALTOS Y BAJOS, RECIÉN refaccionadas, piezas grandes ventiladas, pisos encerados. Canon $ 200 y $ 190 mensuales. Se arrien $ 200 y $ 190 mensuales. Se arrien 27—J.

ARRIENDO DEPARTAMENTO dos piezas señoras solas. Santiago 1147 28-J.

$ 250 ARRIENDO CASA ASOLEADA y cómoda. San Pablo 1738. Tratar, casita 9. 27-J.

ARRIENDO TRES PIEZAS. Meiggs 32. 27-Jl.

CASA ESPACIOSA, ARRIENDASE Santo Domingo 686. J-27

ARRIENDASE ALTOS 6 PIEZAS bajos cinco piezas, recién refaccionadas, cerca carros Bascuñán. San Alfonso 486. 27-J

GRANDE Y BONITO ALMACEN se arrienda en la calle de San Diego N.o 979, con casa habitación en altos o bajos, a opción del interesado. Tratar Gálvez 740. 28—J.

140 ARRIENDO COMODA CASA ALTOS, con luz eléctrica y gas industrial, Erasmo Escala N.o 2805. Tratar: Catedral y Libertad, Almacén. 28-J

EN CALLE BAQUEDANO N.o 628 se arrienda un garage.

ALMACENES ESPACIOSOS, CON habitación, arriendo barato. Delicias 113. 1-A.

ARRIENDASE UNA PIEZA A CAballero solo. Merced 390. 29-J.

$ 550 CASTRO 418, RECIEN REfaccionada, 8 piezas fuera dependencias, hall jardín, 3 patios. 29-J.

ARRIENDO UNA, DOS PIEZAS grandes, con luz. Santa Filomena 195.

CARRETELERO, SERIO Y CON dedicación al trabajo, con buenas referencias necesita. Sotomayor 347.

ARRIENDO BUENA PIEZA, B. cón calle. Avenida La Paz 427. 29-J

$ 250 ARRIENDO ESPLENDIDA casa en bajos, cinco piezas, electricidad y gas. Santo Domingo 3148. 29-J

PERSONAS HONORABLES, arriendo dos piezas espléndidas con luz eléctrica. San Pablo 2648. — 29-J

ARRIENDO CASA BARATA. Santa Rosa 1684.

ARRIENDASE PIEZA, JOFRE 432.

SE ARRIENDA DEPARTAMENTO. Coquimbo 550.

$ 120 ARRIENDO DEPARTAMENto dos piezas con estante y mostrador. Gálvez 363.

$ 450, ARRIENDASE CASA NUEva esquina; bajo Santo Domingo Maipú. Tratar: Maipú 595. 28-J

$ 300 ARRIENDASE CASA CENtral 5 habitaciones, demás departamentos en Jofré 31. Tratar al lado. J-29

SE ARRIENDA UN DEPARTAmento. Maipú 1305. 28-J

CASA MODERNA, ELEGANTE Y cómoda, arriéndase, San Isidro 338; $ 500. Tratar con Carlos Vicuña, Morandé 450, de 5 a 6 P. M. 28-J

DEPARTAMENTO CUATRO PIEzas, hall independiente arriéndase. Santa Rosa 662.

EN EL PUERTO DE SAN ANTOnio en la calle principal, Avenida Centenario y en lo más central traspasamos el arriendo del grande y espacioso local que lleva el nombre de "Emporio Inglés" con su instalación. Tiene casa particular anexo contiguo al negocio. Verlo y tratar con Alvarez Blanco Hnos. San Antonio. 6—A.

CASAS ECONOMICAS ARRIENDO. Lira. Correo 5. 28—J.

CASAS, COMODAS, BONITAS REcién construídas de 170, 180 y 300 pesos. Tienen luz eléctrica, gas, agua arriéndanse. San Pablo 1616. Tratar Dieciocho 719 de 2 a 6. 30—J.

$ 220, 170: ARRIENDASE BUENAS casas 6 y 7 piezas grandes, dos patios y dependencias, luz eléctrica, próxima carros Matadero y Ovalle. Cochrane 1846. 29—J.

THE ROYAL OAK. MANSIONS. Alameda N.o 253-271. Nueva construcción con amplias calles y jardines propios. Arriendo casas y departamentos con o sin muebles con todos los servicios y comodidades modernas.

180, CASA ESPLENDIDA, CINCO piezas, luz, servicios hall. Vera 435. 28—J.

300 PESOS ARRIENDASE CASA seis piezas, servicio, luz eléctrica. Pieza a la calle con cortina para negocio. Esperanza 1230. Tratar casa 11.

ALMACEN COMODO, ESPACIOSO comercial, cuadra y media Plaza Armas se traspasa contrato arriendo pagando derecho llave. Informes. Casilla 3321.

ALMACEN CENTRAL SAN DIEGO 129 arriéndase. Tratar: Bandera 131 Oficina 16.

$ 150, MANUEL INFANTE 223 arriendo regio departamento a la calle, de cuatro grandes piezas, incluso cocina, patio y luz.

SE ARRIENDA UN DEPARTAMENTO. Chacabuco 721.

DOS PIEZAS BALCON CALLE, arriendo caballero honorable. Av. Providencia 261. 28—J.

160, ARRIENDASE DEPARTAMENto 3 piezas calle. Grajales 2356. 27—J.

SE ARRIENDA LOCAL PARA NEgocio. Vicuña Mackenna 4. 28—J.

ARRIENDASE A MATRIMONIO solo espacioso dormitorio amoblado, toilette contiguo y comedor Smokingroom. Compañía 1849.

SE ARRIENDAN CASAS. VERLAS Victoriano N.o 329. Tratar Rivera 1302. 30—J.

SE ARRIENDA DEPARTAMENTO y lujosos altos, tres piezas, dos halls con pensión, primer orden. Delicias 281. 31—J.

SE ARRIENDA UNA PIEZA CON pensión a caballero solo. Lillo 371. 27—J.

DEPARTAMENTO INDEPENDIENte, tres piezas, próximo carro, arriéndase barato. Richard 1018. 28—J.

ARRIENDO DOS O TRES PIEZAS, balcón calle. Arturo Prat 1189. 27—J.

SE ARRIENDA UN BUEN LOCAL para taller o negocio. Moneda 2211. 27—J.

550 ARRIENDASE BAJOS CENtrales, hall, siete piezas fuera servicios: Verla 2 a 5. Manuel Rodríguez 153. 28—J.

ARRIENDASE CASITA QUINTA A extranjeros cerca V. Mackenna, 5 piezas, subterráneo, pieza de baño luz eléctrica. Avenida Loencalada 269. (Ñuñoa).

ARRIENDASE CENTRAL DOS, tres buenas piezas. Tarapacá 732. 27—J.

ARRIENDO A PERSONA HONORAble pieza con luz, 40. Otra chica juntas 50. San Ignacio 245. 28—J.

100 PESOS ARRIENDO DEPARTAmento dos piezas independientes, todo servicio. San Isidro 534. 27—J.

ARRIENDASE PIEZA, PENSION. Catedral 1236. 28—J.

ARRIENDO LOCAL NEGOCIO CON habitación. Cochrane 545.

VENDO ROPERO, COMODA Y VElador baratos. Cochrane 545. 27—J.

SE ARRIENDA UN DEPARTAMENto en Nataniel 1145.

POR 1.o AGOSTO SE ARRIENDA el local Agustinas 1076.

ARRIENDO CASA GRANDE, CAmilo Henríquez 687-A., 687-E. Tratar al lado. 28—J.

EN COCHRANE 136, ALTOS, arriéndase espléndida casa muy asoleada. Consta de diez grandes piezas fuera dependencias. Completamente pintada y empapelado nuevo. Para verla, tratar, con sus dueños. Casa E. Turri. Huérfanos 955. 28—J.

ARRIENDO ESPLENDIDO DEPARtamento. Huemul 624.

CASAS EN ALTOS Y BAJOS, REcién refaccionadas, piezas grandes, ventiladas, pisos encerados. Canon: $ 200; y $ 300 mensuales. Se arriendan. Tratar Avenida Matta 577. 28—J.

BUEN ALMACEN CON UNA HABItación y magníficas instalaciones, arriéndase. Chacabuco esquina Romero. J-27

CON O SIN MUEBLES, ARRIENDO pieza muy asoleada. Santo Domingo 2406. J-28

ARRIENDO CASA QUINTA SIETE piezas, con todo servicio. Delicias 4199. 29 J

ARRIENDO DOS PIEZAS LUZ, Toesca 3007.

SE ARRIENDA UNA CASA CON cinco piezas con quinta, $ 160. Delicias 4159. 28 J

$ 100 ARRIENDO CASA BUENA para negocio, con horno, Huemul 948.

ARRIENDO PIEZA PERSONA SOla Sotomayor 32.

200 TRABAJADORES SOLTEROS, para Chuquimata, trabajo trato, dirigirse kiosco Estación Central. Bandera azul. 28 J

CASA MODERNA FLAMANTE, SEIS piezas, fuera dependencias, electricidad. Maipú 1257. Tratar misma casa.

ARRIENDASE ESPLENDIDOS ALtos, nueve piezas y dependencia. Molisa 520. 29-J.

DEPARTAMENTO COMODO ISDEpendiente se arriesda. Gorbea 2860. 29-J.

$ 450 ARRIENDO CASA MANUEL Montt 1466. Providencias.

$ 170 ARRIENDO CASA VICUña Mackenna 584. Tratar: Administración. 29-J.

$ 350 ARRIENDASE CASA ALTOS siete departamestos, fuera servidumbre. Yay 2535, entre España y Molina.

CASA QUINTA DEPARTAMENto seis piezas con pensión, única, arriendo. Bascuñán 945.

$ 180, 160, ARRIENDASE CASA Luz Fariña 439 interior. 28—J.

ARRIENDO ESPLENDIDA CASA luz eléctrica galería vidrios, toda comodidad, esquina San Diego. Ñuble 1126. Tratar: Ñuble 1140. J-27

ALTOS, SIETE PIEZAS, CINCO balcones, galerías de vidrio, luz eléctrica, mampara, campanilla. 190 pesos. Cochrane 759. J-27

ALTOS DIEZ PIEZAS, DOS HALL. galerías vidrios, dos mamparas, luz eléctrica, campanillas, 225 pesos. Aldunate 856. J-27

$ 325 SE ARRIENDA CASA, HErrera 443, entre Catedral y Compañía, 6 piezas hall, baño fuera dependencias. Verla de 1 a 4 P. M. Tratar: Avenida Portales 3153. J-27

ARRIENDO CASITA CINCO PIEzas y baños, dependencia. Vicuña Mackena 650. J-28

UNA O DOS PIEZAS INDEPENdientes, encerados, luz, balcones calle, arriendo. Dardignac 215. J-27

$ 210 ARRIENDO CASA CINCO piezas, hall, con cocina gas, electricidad, 2 cuadras centro, carros Palma. Personas sin niños. Verla de 9 a 12 Echeverría 993. 27 J

CASA INCONCLUSA, HABITABLE y sitio grande para industria arriéndase. Subercaseaux 659. 4-Ag

PIEZAS CENTRALES ARRIENDAse. 21 de Mayo 643. J-30

700 SE ARRIENDA CASA, ROSAS 474, tratar: Claras 341. 47-J

EN GALERIA ALESSANDRI SE arrienda desde hoy una muy buena casa habitación con toda clase comodidades. — Galería Alessandri 16. Teléfono 27 31J

$ 450, SERRANO, UN PASO DELIcias, altos, recién refaccionados cinco habitaciones y servicios, muy cómoda. Huérfanos 1153. — José Luis Silva. 27-J

$ 250 ARRIENDO COMODA CASA nueve piezas, hall, luz eléctrica. — Lira 1172. 27-J.

$ 200 COMODOS ALTOS, CINCO piezas, dependencias Riquelme 821. 27-J.

ARRIENDO CASA ASOLEADA, 6 piezas, dependencias, galería, patios, huerta. Dominica 462. 27-J

ARRIENDO CASA CHICA EN BAjos, cómoda, moderna calle Santa Elena 867, media cuadra Diez de Julio. Tratar Angamos 270. 27-J.

ARRIENDO CASA ALTOS, MODERna, recién edificada, consta de es torio, sala, salón, gran dormi tres dormitorios, dos piezas, toi gran comedor, 2 hall, terraza, de dencias. Avenida Matta 616.

TEATINOS 535, BAJOS, ARRIENda pieza bien amoblada, caba con pensión.

DEPARTAMENTO INDEPENDIENte amoblado con balcones a la ca Bandera, lavatorio de patente, ba etc, se arrienda con pensión en ca de familia. Bandera 236, (frente Banco Anglo).

SE ARRIENDA BUEN DEPARTAmento central para profesional personas honorables. San An 830.

DEPARTAMENTO ARRIENDO Matta 385.

GRAJALES 1761, ENTRE CASTRO y Ejército, arriéndase casa mode

ARRIENDASE LINDO ALMACEN casa ahbitación, todo servicio Borja N.º 232.

DEPTO AMOBLADO, BANDERA 236. Frente Banco Anglo.

ARRIENDASE CASA EN ALTOS nueva, higiénica, cómoda, asolea Aldunate 451.

$ 120 ARRIENDO CASITAS TODO servicio. Camilo Henríquez 658.

ARRIENDO DEPARTAMENTO piezas señoras solas. Santiago

$ 400 ARRIENDASE BUENA CAsa negocio situación muy come San Pablo 1219.

SE ARRIENDA UNA CASA CON piezas habitación muy bien con luz. Tratar: Herera 1295.

COCHRANE 1013, ANTES MATTA casa nueva elegante, ocho pie hall, decorada, $. 350.

GRAJALES 1761 ENTRE CASTRO Ejército arriéndase casa moderna.

ARRIENDO EXTENSO LOCAL 2 piezas habitación. San Diego

ARRIENDO CASAS 4 PIEZAS, y patio. Recoleta 462. Casita

ARRIENDO CASAS 2 Y 3 PIEZAS Marina Gaete 849, casa 2, carro

ARRIENDO DOS PIEZAS bien amobladas, caballero. 123.

CENTRALISIMA Y ELEGANTE pieza amoblada, arriendo. San Martín 539.

ARRIENDO DEPARTAMENTO piezas, personas honorables. Matucana 761.

ARRIENDO CASA BAJOS CON patio, Diez de Julio N.o 613. Tratar: San Isidro N.o 691.

$ 300 ESPLENDIDA PIEZA CALLE y pensión ofrece a matrimonio honorable. Domínica 375, Matrimonio solo.

ARRIENDO PIEZA A LA CALLE amplia ventilada, con luz eléctrica. Cumming 714.

ARRIENDASE ALMACEN CON HAbitaciones. San Diego 1889. Tratar Concepción 1147.

SEÑORA HONORABLE ARRIENDA dos piezas a caballero respetable. Tratar en la mañana: Rosas

$ 80 SE ARRIENDA DEPARTAmento o pieza, calle Doctor 630.

CASA COMODA ARRIENDASE Santa Isabel 870.

LOCAL COMERCIAL COCHRANE 879, arriéndase. Daniel Lara, Huérfanos 1235.

NECESITO ARRENDAR CASA DE bajos 5 a 8 piezas, bien aseada, electricidad, gas y baño, si posible entre Alameda, Eleuterio Ramírez, Lira y Cochrane. Datos: Casilla 6096.

250 PESOS ARRIENDO CASITA todas comodidades para el quince de Agosto, prefiriendo extranjeros. Alonso Ovalle 613.

ARRIENDO ESPLENDIDA CASA EN Molina, a pocas cuadras de Alameda, recién construída, cómoda, con 8 habitaciones, dependencias y todo servicio. Canon $ 380. Tratar: Ferdinand, Huérfanos 761, Of. 9.

ARRIENDO UNA GRAN CASA nueva, cómoda, asoleada, a pocos metros de Alameda. Tiene hall, habitaciones y dependencias; y patios grandes. Canon $ 500. Tratar: Ferdinand, Huérfanos 761, Of. 9.

160, COMODOS ALTOS, LUZ ELÉCtrica, tres cuadras Vicuña Mackenna, carro 12, media cuadra carro 3. La Encalada 85.

ARRIENDO LOCALCITO CON DOS piezas. Andes 2603.

ARRIENDASE PIEZA COCINA turana 564

$ 224.50 GRAN CASA EN ALTOS toda comodidad, para el 1.o. San Pablo 2184.

EMPLEADA DEL CENTRO, arriendo pieza enserada y un departamento. Merced 851.

RENTA MENSUAL.—PIEZAS AMObladas desde $ 135 a 350 pesos. Departamentos amoblados desde a 1,000 pesos. Departamentos muebles desde 400 a 700 pesos. casas completas sin muebles desde a 1,000 pesos. Tratar en la Administración, Alameda 267, teléfono 573.

$ 550 CASA ALTOS EN AGUSTInas al llegar a Bandera. Tratar: Agustinas 1125.

$ 425, ALTOS EN BLANCO ENcalada. Tratar: Agustinas 1125.

$ 850, ALTOS EN CALLE CATEdral. Agustinas 1125.

EN LA MEJOR SITUACION DE Diez de Julio arrendamos 4 almacenes y casas en altos y bajos, al precio de $ 450, 400 y $ 250 mensuales. Tratar: Agustinas 1125. Luis Silva Cortés y Cía.

$ 850, CASA UN PISO, EN EJÉRcito cerca Alameda. Tratar: Agustinas 1125.

$ 350 ALTOS, 7 PIEZAS Y DEPENdencias en calle Gay. Tratar: Agustinas 1125.

$ 400 BAJOS EN MANUEL MONTT central. Agustinas 1125.

$ 360 BAJOS EN BARRIO RECOleta. Agustinas 1125.

$ 500 ALTOS EN SANTA ROSA cerca Alameda. Agustinas 1125.

$ 900 BAJOS LUJOSOS EN VILLAvicencio. Agustinas 1125.

UNA, DOS PIEZAS AMOBLADAS 10, pensión casa honorable. Sotomayor 57.

$ 300 ARRIENDO ESPLENDIDA casa altos, todo confort, Avenida Beaucheff 953. 20 metros carro Club Hípico.

$ 350 ARRIENDO CASA BAJOS, piezas, cerca carros, Avenida Beaucheff 957. Llaves 955.

OFRECESE QUINTA GRANDE CErrada con murallas, casa árboles frutales, quiero explotarla a medias o arrendarla. Tratar: Matucana

$ 80, 60, 30, OFICINAS CALLE eléctrica, teléfono. Instituto Estado 239.

BOMBAS

5.a CIA. DE BOMBEROS "CLARO y Abasolo".—Cito a la Compañía a academia y ejercicio para el Martes 29, a las 9 1|2 P. M.—El ayudante.

COMPRA - VENTA VARIAS

BOLSONES PARA COLEGIALES los más baratos en plaza. vende Bandera 140, oficina 4. Ag.-4

MUEBLISTA VENDESE CHAPA roble, cuarteada, flete rosa importado, huincha para resortes, precios bajos. Casilla 5012. 1.o-Agosto.

ESPIRITU, ANILINAS, ETSRACTOS para barniz de la mejor calidad. Mercería "Internacional". Delicias 2963. 29-J.

AMPOLLETAS ALEMANAS, DIECISIETE pesos ocdena; ciento, treinta pesos ciento. Teatinos 50. 27-J.

ALAMBIQUE IMPORTADO CASI nuevo, véndese muy barato. Independencia 474. 27—J

VENDO LEÑA ALAMO POR CARGAS, muy seca. Edinson 4298. 28_J

LONCHERAS PARA LUNCH CAliente vende Antigua Calderería San Pablo 1441. 28-J

PAILAS, CACEROLAS, DE COBRE vende Antigua Calderería San Pablo, 1441. 28-J

ALAMBIQUES BESNARD, REpuestos. Vende Antigua Calderería San Pablo 1441. 28-J

VENDO ARMAZON, MOSTRADOR, ocasión. Molina 319. 27-J.

CARBURO EN PASTA VENDO A 0.18 el kilo. Erasmo Escala 3096. 27-J.

VENDO INSTALACIONES, VIDRIERAS, mostradores para toda clase negocios. San Diego 1063. 27-J.

CAJONES DE PIANOS DE TODAS medidas, vendo barato. Nataniel 24. J-27

SE VENDEN PIPAS VIAJERAS Maestranza 631. J-28

TEATRO MUNICIPAL: SE VENDE abono diez funciones espléndido palco, letra impar. Tratar: Catedral 1387 2 1|2—4 P. M. J-27

MOSTRADOR DE BAR COMPRO de ocasión Avenida del Rosario 893. J-27

LEÑA MONTE, CORTADA A SIERRA, desde 10 quintales, a $ 9 y de cuenta para industria, a precio comercial, ofrece el Depósito del Fundo San Juan de Pirque. Avenida Las Quintas 68, Teléfono 4326. Se reparte a domicilio desde un quintal. 28—J.

COMERCIANTES Y PARTICULARES: papas amarillas saco 19.50; carbón espino, 16.50; leña espino corte quintal 11.50. Reparto a domicilio. Andes 2202, esquina Matucana. 27—J.

VIDRIERIA "IRIS". MARCOS PARA diplomas, retratos, etc. San Pablo 1352. A-3

ROMANA HOWE 400 KILOS VENDO ocasión. Avenida La Paz 2. 26.

COMPRO COCINA ECONOMICA buen estado. Dirigirse indicando precio: Momg. Casilla 75 D. J-27

ALMIDON TRIGO BLANQUISIMO, tipo arroz, $ 35 los 46 kilos. San Alfonso 1098. 27-J

ACEITE MONTE CARLO, $ 2.50 Lata. San Alfonso 1098. 27-J

PAPAS, VEINTE CENTAVOS KILO San Alfonso 1098. 27—J.

CHUCHOCA MOLIDA DE CHILLAN sesenta centavos kilo. San Alfonso 1098. 27—J.

TRIGO BLANQUISIMO, LIMPIO, cuarenta centavos kilo. San Alfonso 1098. 27—J.

GARBANZOS NUEVOS, LIMPIOS, ochenta centavos kilo. San Alfonso 1098. 27—J.

VELAS TRESCIENTOS GRAMOS ocho pesos cajón, veintiún paquetes. San Alfonso 1098. 27—J.

QUESO MANTECOSO, CUATRO pesos kilo. San Alfonso 1098. 27—J.

AVELLANAS GRANDES, NUEVAS sesenta centavos kilo. San Alfonso 1098. 27—J.

VENDO LEÑA DE ESPINO, SECA 100 quintales a 9.50 y escobas 500 de tres costuras. Ecuador 4500. 27-Jl.

LLEGARON ACEITUNAS DE SAN Fernando, $ 3 kilo, a comerciantes, precios convencionales. Laiseca 23. 27-J

RIELES DE 7 KILOS, VENDO DE ocasión, 900 metros vía. Bandera 34, Ofic. 8.

VENDO INSTALACION CANTINA de ocasión. Bascuñán 1201. J-29.

COCINA GRANDE A CARBON, usada, vendo de ocasión, Lira 40. J-29.

CARBONES: BLANCO, espino; CARboncillo, vende barato, bodega Exposición 504.

SANGRE SECA, PARA AVES, VENDO, desde un saco, de 35 kgs., a 0.80 el kg., puesto domicilio. Nuble 750. Teléf. 191 (Mat.) 29-J

$ 2,000 VENDO TODA INSTALAción pelquería, cigarrería, lustrín, arriendo barato. Maestranza 600. 28-J

ACERO DIAMANTE PARA HErramientas cuadrado y redondo realizo una partida a precios sumamente rebajado. Delicias 2362. 1.o-Ag

EMPAQUETADURA DE ASBESTO en planchas, engrasada, trenzada y con plombagina trenzada, ofrezco una partida a los precios más bajos de plaza. Alameda 2362. 1.o-Ag

CRISOLES DE PLOMBAGINA "Dixon" realizo un saldo a precio sumamente bajo. Delicias 2362. 1.o-Ag.

VENDO DE OCASION ROMANA en perfecto estado. Romero 2962.

COMERCIANTES Y DUEÑAS DE casa, antes de comprar, consulte precios, bodega Melipilla, que ofrece al precio más bajo plaza. Leñas, carbones, papas, porotos, etc. San Diego 1276. Teléfono 237, Matadero 28-Jl.

BOLAS BILLAR MARFIL, VENDO ocasión. Santo Domingo 936. J-27

PLOMO, ESTAÑO Y ANTIMONIO, se compra en Estado 170. Agosto 1.o

SUELERIA BUSTAMANTE, ROSAS 950, ofrece gamuzas, cueros colores para sombreros y trajes; pastas Nugget, Griffin, Gaviota, box-calf y suelas por partidas. J-31

LEÑA ESPINO, SECA, CORTA, ESpecial para cocinas económicas, desde 1 quintal hasta por carros completos, $ 10 quintal a domicilio; y $ 9.20 en bodega. Delicias 3311. Depósito Banco República. Guillermo Le-Fort. J-28

GUANO DE GALLINAS, PURO, EL mejor abono para jardines, esparragueras, hortalizas, ofrece. Criadero Colón, Pedro Valdivia 1927. Casilla Central 252. Teléfono Ñuñoa 82. J-27

CAJONES BENCINEROS CON LAtas vacías, buen estado, vendo 2,000, y latas bencineras solas 5,000; embarco provincias; existencias permanentes. G. B., Casilla 129. J-27

FONDO FIERRO FUNDIDO, VENdo. Mapocho 2648. J-19

OCASION: VENDO ESTUFA A COke, costó 700 pesos, se da en la mitad de su valor; y un baño fierro galvanizado, americano; y otro chico. Rancagua 237. J-27

COCINAS ECONOMICAS GRANDE y chica, vendo ocasión. Molina 397. J-27

GRAN ESTANTERIA PARA ABArrotes de primer orden, véndese ocasión. Chacabuco 33. J-27

SACOS AEREOS CASI NUEVOS vendo mil, ocasión. Gorbea 2992.

LIQUIDACION COMPLETA!! BAños, lavatorios, Bidet, excusados, calentadores, lavaplatos, botaguas. Chacabuco 5.

OCASION VENDO CAJA NUEVA carretela. Matucana 68 A.

SE COMPRA BRONCE Y COBRE viejo. San Antonio 36. Santa Rosa 329. 1.o—A

OCASION OXIPATOR VENDO. — Franklin 750. 27-J.

VENDO BAÑO USADO, $ 80; UTIles de heladería. Chiloé 1429. 27-J.

SILLA INGLESA COMPLETA, poco uso $ 90 vendo. Chiloé 1375. 28 J.

COMPRO UTILES DE CARNICEría. Grajales 1995. 27-J.

SE VENDE MOSTRADOR, ESTANtería y molinillo grande, $ 400. Mapocho 4280. 27-J.

GRAN ESTANTERIA Y MOSTRAdor. primer orden, vendo ocasión. Chacabuco 33. 27—J

AZUL ULTRAMAR, PRECIOS ESpeciales, vendemos, comerciantes. San Alfonso 1098. 27—J.

PAPAS CHICONAS, SANAS, REAlizo tres kilos por cincuenta centavos. San Alfonso 1098. 27—J.

PAPAS SANAS, ESCOGIDAS $ 15,00 saco. San Alfonso 1098. 27—J.

LEÑA ESPINO CORTA, 100 KILOS, $ 20. Carbón espino 1.a clase, $ 15.80 Bodega Teno. Gálvez 161 J-27

VENDESE DE OCASION LINDO nacimiento quiteño, precioso Cristo marfil y gran baúl antiguo, cuero tallado. Cochrane 265. 28-J

VENDO CARBON ESPINO Y QUIllay, listones machembrados 4x1 y tablones 2 1|2x10, raulí. Madrid 1486. J-27.

SIGLO XX 50, VENDESE DE OCAsión cocina económica y guardaropa. J-28

ANTEOJOS "ZEISS", FLAMANTES, aumento 16 veces, ríflanse. 40 números $ 20 número. Quedan solamente 8 números. Verlos ventana lado Huérfanos. Cigarrería Kahni Hermanos. Huérfanos esquina Ahumada. J-28

TARROS LECHEROS USADOS, DE 1 1|2, 4 y 5 decálitros, vendo barato. Siglo XX, 201. J 27

SE VENDEN VOLANTINES POR mayor y menor. Calle Santiago 1415. 28-J

ROMANA 500 KILOS VENDO. — Tegualda 1558, por Irarrázabal. 27-J

COMERCIANTES Y PARTICULARES: papas amarillas, saco 19.50; carbón espino 16.50; leña espino corte quintal 11.50. Reparto a domicilio Andes 2202, esquina Maturana. 28—J.

LEÑA ESPINO CORTA 100 KILOS, $ 10. Carbón espino 1.a clase $ 15.80 Bodega Teno. Gálvez 161. 28—J.

LEÑA BLANCA, CARBON Y LEña espino en Maturana 861. 30—J.

COMPRA – VENTA NEGOCIOS

ESTABLO ACREDITADO, UNICO en el barrio vendo. Precio comercial Morandé 871. Tratar: 8-11. — Bascuñán 29. 39-J.

NEGOCIO REGALO POR AUSENtarse su dueña. E. Ramírez 853. 29-J.

COMPRO NEGOCIOS, MENAJES para rematar por mi cuenta. Neftalí Arce.—Garcíaé Reyes 28. 28-J.

SE VENDE UN NEGOCIO PUESTO varios, a precio factura, San Pablo 1678. J-28

VENDO ALMACEN Y PELUQUEría por retirarme al campo. Copiapó 1354. 28-J.

VENDO PENSION VALDIVIA BUena clientela. Chacabuco 32 B. 29-J.

LEÑA MONTE 11 PESOS QUINTAL puesta domicilio. Rogelio Ugarte 1220. 27-J.

POR NO PODER ATENDER VENdo almacén con anexo licores, buena situación, buena venta, arriendo barato, datos: Zabaleta Hermanos: San Diego 880. J-28

OCASION, ALMACEN MENEStras, con anexo licores, véndese en Erasmo Escala 3085, esquina. J-27

POR VIAJE EUROPA VENDO acreditado negocio abarrotes, muy buena posición, galpón grande, largo contrato. Lord Cochrane 797. J-27

VENDO CARNICERIA Y ANEXO depósito cervezas y licores, por viaje a Argentina. Purísima 173. J-27

POR AUSENTARME DE SANTIAgo, vendo buen negocio abarrotes. Camilo Henríquez 639. J-27

VENDO ALMACEN ABARROTES urgente, por ausentarme del país, buena situación, buenas ventas. Doy prueba. Maestranza 654. J-27

VENDO DEPOSITO DE LICORES, espléndida situación; sólo hoy liquido a cualquier precio. Tratar: Valparaíso 1305. De 3 a 4.

TENGO ORDEN DE COMPRAR Y vender negocios y establecimientos industriales en ésta o provincias.— Ramón del Río, Bandera 552, casilla 2313.

VENDO COCINERIA, VERDULEría, buena situación, por enfermedad. Avenida Independencia 810. 29-J

COMPRO NEGOCIO CHICO, CENtral, 8, 10,000 pesos; datos: A. K., casilla 2305.

OCASION ALMACEN MENESTRAS con anexo licores, véndese en Erasmo escala 3085, esquina. J-28

VENDO ALMACEN ABARROTES, esquina pasaje. San Diego 1544. 28-J

VENDO NEGOCIO MENESTRA, grandes galpones para bodega. Constitución 73.

TIENDA Y PAQUETERIA EN SAN Diego, radio populoso, véndese por viaje. Venta mensual $ 30,000. Espléndido local con habitaciones y contrato negocio de porvenir. No se cobra derecho llaves. Barros: Bandera 78.

FABRICA SACOS DE PAPEL VENdese por enfermedad. Produce 50,000 sacos diarios, veinte tamaños diferentes. Utilidad mensual $ 2,000. Se da a prueba por dos meses. Barros. Bandera 78.

FABRICA BEBIDAS GASEOSAS véndese por viaje. Negocio lucrativo, poco capital. Aceptaríase socio. $ 3,000. Barros. Bandera 78.

HABIENDO COMPRADO EL NEgocio de Isaías Arancibia, no respondo por ninguna cuenta con fecha del 26 de Julio. María Guzmán. 29-J

POR NO PODER ATENDERLO vendo negocio abarrotes con anexo licores, paquetería, cigarrería, barrio populoso, Romero 2962.

SE VENDE UNA COCINERIA INStalada, en Rancagua N.o 017. J-29

VENDO LA PENSION SPORTMAN, con buena venta diaria. San Pablo 3525. J-30

SE VENDE PENSION CON BUEna clientela, por no poderla atender su dueño. Calle Victoria N.o 1036. J-28

BOTICA BARATISIMA VENDO, facilidades pago. Avenida Matta 1080. J-28

BARATA VENDO PELUQUERIA acreditada. Rosas 2006. J-27

VENDO ACREDITADO ALMACEN. San Diego 215. J-29

VENDO SEIS BOTICAS EN SANtiago. Ordenes reservadas. Bandera 140, oficina 6. J-27

POR VIAJE EUROPA VENDO acreditado negocio abarrotes, muy buena posición, galpón grande, largo contrato. Lord Cochrane 797. J-28

POR AUSENTARME DEL PAIS vendo tienda de corbatería y camisería, con anexo de lavandería. San Diego 236 J-28

PELUQUERIA ACREDITADA MUchos años existencia, vendo, cambio por otra. A. Zúñiga, Colón 1150, Valparaíso. J-29

SE VENDE OCASION PELUQUEría con todos sus útiles. Tratar: San Pablo 4054. J-28

VENDO PUESTO JABON. ANTOnio Varas 77. J-29

VENDO O CAMBIO POR GONDOla, gran carnicería con carretela; doy pruebas. Bascuñán 36. J-28

LAVANDERIA CON BUENA INStalación para lavar ropa hotel, necesito. Delicias 2824. J-27

COMPRO PRODUCCION DE LEche cerca de Santiago, doy garantía. L. A., San Pablo 4317. J-29

DULCERIA VENDO O CAMBIO por otro negocio o sitio. Tratar: Manuel Montt 1889. J-27

NEGOCIOS ESTABLECIDOS, ALmacenes, hoteles, restaurants, bares, industrias, negocios en provincias, inversiones de capitales; consulte precios; situaciones. No pagará comisión. Delicias 2778. J-27

UTILES DE CARNICERIA COMpro de ocasión. Oferta, Lastarria 277. 28 J

COMPRE LA PENSION DE FRANcisco Cante en Cochrane 1399, no respondo por cuenta pasado tres días. 29-J.

VENDO O ARRIENDO CARNICEría con clientela. San Francisco 590. J-27

VENDO RESTAURANT, BAR CLAsificado en segunda categoría. Victoria 1058. 27-J

VENDO ALMACEN POR CAMBIO de negocio, arriendo barato tratar. Pedro Lagos 611. 27-J

SE VENDE NEGOCIO SURTIDO con casa habitación, tratar: Lord Cochrane 1199. 27-J

¡OCASION! LAVANDERIA, SE vende la más moderna de Santiago, buen amasijo y utilidad comprobada y harina para cuatro meses con gran diferencia de precio. Dirigirse: Victoria 922. 27-J

VENDO NEGOCITO DE FIAMBREría y frutería muy poco capital, por ausentarme de Santiago, Diez de Julio 613. 29 J

VENDO ALMACENCITO SURTIDO barato. Libertad 774. 1.o-Ag

POR ENFERMEDAD DE SU DUEño vendo taller hojalatería con varias máquinas, derecho llave, buen local. Avenida Matucana 965. 27-J

POR CAMBIO DE NEGOCIO, VENdo depósito de licores y jabonería, con buena clientela, poco capital, con derecho a posesión. Nataniel 773. 27-J

VENDO NEGOCITO ABARROTES anexo licores, espléndida situación San Pablo 2325. 27-J.

GRAN OCASION. —VENDO GRANdes caballerizas con 30 espléndidas pesebreras, gran picadero reservado, por mitad valor. Verlas: Diez de Julio 450. J-27.

CAMISERIA Y SOMBRERERIA, poco capital, en posición inmejorable, véndese por enfermedad. Datos: San Diego 428. J-27

VENDO ALMACEN ABARROTES al lado Teatro O'Higgins, con dos locales arriendo barato a 4 metros de la entrada al teatro, le conviene a todo comerciante. 28-J

HABIENDO COMPRADO DEPOSIto licores del señor Fidel Gálvez, calle Dávila 974, no respondo cuentas pasado tres días. — Angel García 28-J

VENDO PENSION, PATENTE 2.a categoría, arriendo barato. San Pablo 2385. 28—J

VENDO NEGOCIO ABARROTES poco capital por ausentarme. Sazié 2476. 27—J.

OPORTUNIDAD VENDO ESPLENdida pastelería. Casilla 2173. 27-J

POR AUSENTARME DE SANTIAgo vendo espléndido almacén abarrotes con anexos licores, bien situado barrio sin competencia, casa grande y arriendo barato, capital de 12 a 14 mil pesos. Tratar 601, Nataniel. 29-J.

SE VENDE UN NEGOCIO DE ALmacén y verdulería, poco capital. San Pablo 2943. J-28

VENDO ALMACEN POCO CAPItal, arriendo barato, barrio populoso. Mapocho 2618. J-27

SE VENDE CARNICERIA ESPEranza N.o 40. J-28

VENDO CIGARRERIA Y LUSTRIN Santa Isabel 018. 27—J.

SE VENDE UN NEGOCIO. GAY 2518. 27—J.

POR TENER QUE AUSENTARME, vendo negocio abarrote poco capital buena situación. Independencia 355 J-2

PUESTO DE PAN, LINDO LOCAL, se vende por no poderlo atender. Delicias 3577. J-27

COCHERIA: POR NO PODERLA atender vendo antigua y acreditada cochería, con arriendo a diplomático todo el año, utilidad comprobada; 3 americanos puestos; 2 victorias particulares, con elegantes yeguas alazanas; 1 coupé para novios. Arriendo o vendo la propiedad. Verlos de 2 a 4. Baquedano 40. 28-J.

DENTISTAS

¡SU DENTADURA SIN PALADAR! recuperará su boca, Dr. Luis A Muñoz San Diego 995 6 Set

FABRICA DIENTES FIJOS, $ 5, dentadura, $ 50; extracciones sin dolor garantizadas, $ 3. Tapaduras rápidas. Médico dentista, especialista Rayos X. Estados Unidos, Europa. Catedral 1467. 30-J.

DENTADURAS EN BUEN ESTAdo y quebradas, compro; también platino, oro y plata. Alameda 842 esquina Londres 1, frente al convento San Francisco. 31-J

DIVERSOS

HOJAS GUILLETTE, NAVAJAS Y tijeras afílanse. Portal Fernández Concha, kiosko 9 1|2. 11-A.

CASIMIRES POR METROS, FACIlidades. Trajes medida por cuotas. Mackenna 1080. 4-A.

TIMBRES DE GOMA GRABADOS en metal. Entrega rápida. Grabador Pasaje Matte 31. 13-A.

MIGUEL O DESIDERIO ZENTENO, Manuel o Julio Grandón, reclamen la niñita Inés Grandón A. Carrión N.o 1832. 28-J.

SE ESTAÑAN MAQUINA HELAderas y depósitos de cobre. Antigua Calderería San Pablo 1441. 28-J.

NECESITO SABER EL DOMICILIO de la señora Zoila Valdebenito. —A Villegas, Correo Central. 27-J

APARO CALZADO, HAGO REMONtas. Brasil 754, entre San Pablo Rosas. 37—J.

MONTAJES E INSTALACIONES industriales y de minas, toma a su cargo ingeniero alemán con largos años práctica. Estudios, planos, presupuestos, peritajes. Ofertas Casilla 3178. Santiago. Ag. 1.o

SE LE RUEGA AL SEÑOR TOmás López, pase hablar con Víctor M. Solar a Ramírez 102. J-29.

ELECTRICIDAD. —SE ATIENDE toda clase de reparaciones de aparatos eléctricos. Competencia y seriedad. San Alfonso 34. J-28.

BONOS DE LA PODEROSA MITAD valor vendo. Elguín. Correo Central.

APROVECHAR: HORMAS PAÑO, $ 5; sombreros adornados, $ 15. Arturo Prat 872.

ACADEMIA DE DACTILOGRAFIA anexa Instituto Comercial, Agustinas 1060, prepara rápidamente perfectos dactilógrafos.

CURSO NOCTURNO INGLES DEStinado especialmente empleados comercio, ambos sexos, empieza hoy. Instituto Comercial. Agustinas 1060.

SEÑORITAS: CONTINUA ABIERta matrícula cursos contabilidad, taquigrafía, inglés, dactilografía. Instituto Comercial. Agustinas 1060.

NECESITO SABER EL DOMICILIO de la señora Zoila Valdebenito, A. Villegas, Correo Central.

ACCION DEL CLUB HIPICO, compro al contado. Teatinos 86. J-28

VIDRIERITA PARADA PARA puerta, vendo. Delicias 463. J-27

CLUB DE CALZADO "EL COMETA". Tercer sorteo favoreció al N.o 35. J-27

GRAN SASTRERIA, BANDERA 530. Avisamos a los socios de nuestros clubs, que en el 20.o sorteo del E. salió el 32. Club F. en formación cuota semanal $ 7, con derecho a $ 160. Femenía y Co. J-27

DESEO SABER DE WASHINGTON Pizarro. Lo necesita Dolorindo Pacheco. Delicias 2921. 29—J.

SASTRERIA LA POLAR.— CLUB N.o 14, sorteo N.o 15, salió favorecido el número 39 perteneciente al señor Luis Espinoza.— Club N.o 15 sorteo N.o 7, salió favorecido el número 72, perteneciente al señor Moisés Molina.

CASA OYANGUREN. ALAMEDA 3015. En el sorteo 11 salió premiado el número 92.

TRES POSTALES POR TRES PEsos. Fotografía Walter. San Pablo 2416. J-27

CASA FAMILIA DA PENSION A domicilio. Campo Marte 77. J-27

HOTELES Y PENSIONES

DEPARTAMENTO O PIEZAS CON o sin pensión. Nataniel 119.

HOTEL "RIVOLI", SAN PABLO 2332. Confortables habitaciones para matrimonios y pasajeros desde 6 pesos 6 Set.

SAN DIEGO 79, UN PASO DEL centro, arrienda piezas departamento, con pensión. 28 J

PENSION ALEMANA ARRIENDA piezas con, sin muebles, buena pensión, matrimonio solo, caballeros.— Claras 518. J-27

A UN PASO DE LA ALAMEDA, calle del Cerro 34, arriendo lindas piezas con pensión.

OFRECE PENSION MESA, TAMbién departamentos, residencia honorable Compañía 1574. J-27

100 PESOS, PENSION MESA, CASA centralísima. Santo Domingo 1229. J-27

CENTRAL FAMILIA HONORABLE, sin pensionistas, arrienda personas honorables, departamento calle, dos tres piezas. Siglo XX 15. J-27

CASA FAMILIA ARRIENDA PIEzas con pensión. — Santa Isabel 358 27-J

TEATINOS 535, BAJOS, ARRIENdo pieza bien amoblada, caballero, con pensión. 29 J

CENTRALISIMO ARRIENDASE piezas, con pensión, días meses. Catedral 1257. 3 Ag.

ARRIENDASE PIEZA CON PENsión. Prat 187. J_27

ESPACIOSO DORMITORIO AMOblado, anexo al baño, balcón calle; con pensión, casa tranquila, higiénica, bien atendida. Serrano 190. 28-J

EN CASA DE FAMILIA RESpetable, arriéndase hermoso salón con pensión a caballeros honorables. Olivos 622. J-27.

100 EXCELENTE PENSION, PIEza amueblada, media cuadra estación Mapocho. Artesanos 999. J-28.

ESPLENDIDA PIEZA BALCONES calle, con, sin muebles, con pensión, arriéndase. Gálvez 216. J-28

BONITA PIEZA CALLE, CON pensión, dos personas. San Isidro 127. 28-J.

SE ARRIENDA UNA PIEZA CON pensión a matrimonio o persona sola Tratar: Carmen 338. 28J

ARRIENDASE PIEZA CON PENsión, casa familia, matrimonio solo o caballero. García Reyes 75. 31—J.

ARRIENDO PIEZAS CON PENSION con o sin muebles, en casa de familia. Recoleta 748. 27—J.

ARRIENDO BUENAS PIEZAS con pensión casa familia Diez de Julio 333, casi Serrano. 2-A.

IN RUHIGEN DEUTSCHEN HAUse, Cueto 247, werden shone sonnige Strassenzimmer mit guter Kost vermietet. 28-J

SE ARRIENDAN PIEZAS CON pensión. Moneda 2472. 27-J

CON PENSION ARRIENDASE PIEza balcones. casa honorable. Catedral 2429. J-29

ARRIENDASE PIEZAS CALLE. buena pensión. Campo Marte 79 J-28

SE ARRIENDA PIEZA CON PENsión. Baquedano 768, altos. J-27

ELEGANTE DORMITORIO, BALcón calle con pensión, carros puerta, casa sin pensionistas. Santa Rosa N.o 917. 27—J.

ARRIENDASE PIEZAS CON BALcón calle, con o sin pensión. Alonso Ovalle 641. J-27

PRIMERO AGOSTO ARRIENDO piezas balcón, otra anterior con sin muebles, pensión. Lira 159. J-28

CASA HONORABLE, CENTRALISIma, arrienda departamento independiente o piezas con pensión. Santa Rosa 215. J-27

PIEZAS CON PENSION, CONDOR 1312. 27 J

FAMILIA ARRIENDA DEPARTAmento o piezas con sin pensión. Carreras 245. 27 J

BILBAO 111, DOS PIEZAS CON pensión, a personas honorables arriéndase. 27-Jl.

DEPARTAMENTO INDEPENDIENte, amoblado, con balcones a la calle Bandera, lavatorio de patente, baño, etc., se arrienda con pensión en casa de familia. Bandera 236, (Frente al Banco Anglo). 29 J

FAMILIA HONORABLE ARRIENda una o dos piezas, con o sin pensión. Olivos 631. 28-J

ARRIENDANSE PIEZAS CON pensión. Casa de familia respetable en Recoleta. Casilla 122-D. J-28.

PENSION PIEZA DESDE $ 130 familia, Morandé 791. 29 J

SEÑORA RESPETABLE, SIN PENsionistas, arrienda dos piezas calle, amuebladas, pensión, luz eléctrica, buen baño, personas honorables. Huérfanos 2796. J-29.

SIN CASA SIN PENSIONISTAS arriendo una o dos piezas, con pensión. Nataniel 268.

ESPLENDIDA PIEZA CALLE, ASOleada. linda vista, con sin pensión, para matrimonio o caballeros respeto, [illegible] familia muy honorable, casa sin pensionistas, San Isidro 319.

ARRIENDO PIEZA AMOBLADA pensión. Nataniel 219.

PIEZA BALCON, CON PENSION, prefiero matrimonio. Prat 306. 30-J

ARRIENDO PIEZA PENSION. MAnuel Rodríguez 782. 28-J

FAMILIA ARRIENDA PIEZA, SIN pensión. Serrano 651.

ESPLENDIDA CASA EN BAJOS arrienda piezas con o sin pensión. Fariña 440.

PIEZA PENSION DOS PERSONAS o matrimonio. Nataniel 178. 31-J.

PIEZA Y DEPARTAMENTOS AMOblados, arriéndanse con o sin pensión, casa particular extranjera.— Purísima 260. 29 J

CASA MODERNA, TRANQUILA, arriéndase con pensión una, dos piezas, balcón, con o sin muebles, baño. Santo Domingo 2856. J-27

CASA FAMILIA ARRIENDO DOS piezas pensión. Arturo Prat 735. J-28

ALAMEDA 1621, PIEZAS, PENSION, personas honorables. J-28

FAMILIA EXTRANJERA ARRIENda piezas con o sin pensión. Claras 724. J-28

CASA SIN PENSIONISTAS, arrienda con pensión piezas balcones calle. San Diego 814. J-28

SE ARRIENDAN PIEZAS CON pensión y pensión de mesa, en casa sin niños, a media cuadra carros 12. Jofré 340. J-28

ALAMEDA 777, ARRIENDANSE piezas calle, buena comida. J-29

$ 100, INCREIBLE, PIEZA, MUEbles, luz, pensión, casa familia honorable. Catedral 2471. J-27

EN RESIDENCIA ELEGANTE Y central, de familia honorable, arriéndase departamento amoblado para matrimonio, con excelente pensión y baño caliente. Delicias 281. J-27

EN RESIDENCIA LUJOSA Arriendo departamento magnífico, con pensión a caballeros honorables. Delicias 281. Agosto 4

ARRIENDO PIEZAS AMOBLADAS con pensión, balcón calle. Rosas 1358. J-29

ARRIENDASE DEPARTAMENTO O pieza balcón calle, buena pensión. Cienfuegos 50. J-30

SE ARRIENDAN DEPARTAMENtos con dos y tres piezas. Avenida La Paz. Tratar: Carnicería 669. J-29

CABALLERO CON UN HIJITO DE 9 años, tomaría pensión con pieza sola, en casa de familia sin pensionistas. Prefiero cercanías M. Montt Providencia. Detalles: A. G. G., Casilla 433. J-29

ARRIENDO DEPARTAMENTO DOS piezas con pensión. Nueva A. Bello 87. J-27

CASA FRANCESA ARRIENDO piezas amobladas con pensión. Santo Domingo 1283. J-31

FAMILIA HONORABLE ARRIENdo espléndido departamento, cuatro amplias piezas, cocina, W. C. y baño. Cumming 732. J-28

PIEZAS A LA CALLE, INTERIOres, con pensión. Manuel Rodríguez 160. J-27

RESIDENCIAL CONFORT, AHUmada 143. Se arriendan departamentos, confortable, espléndidas comidas. J-31

FAMILIA ARRIENDO PIEZA balcón calle, pensión. Delicias 2314. 28 J

DOY PENSION PERSONA SOLA. Echaurren 71.

JUDICIALES

QUIEBRA.— POR AUTO DEL 4.o Juzgado Civil, desde 11 Julio actual, se declaró en quiebra al concursante lo esta plaza, don Fermín García; se nombró síndico provisorio a don Washington Bannen; y se señaló para la primera junta de acreedores, el 20 de Agosto próximo, a las tres P. M. 19 de Agosto.

QUIEBRA. — POR AUTO DE ESta fecha, el 5.o Juzgado declaró en quiebra al comerciante don Luis Pellissa; nombró síndico provisional a don Ricardo Bonati y señaló para primera junta el 28 de Agosto entrante, a las 3 P. M.—Santiago, Julio de 1924.—El secretario. 28-J

CONVENIO. — EN ESCRITO DE don Fermín García, haciendo proposiciones de convenio se citó a los acreedores a junta, que tendrá lugar el 12 de Agosto próximo, a las 3 P. M., para deliberar sobre ellas. J-29

POR AUTO DE 21 DE JULIO DE 1924 del Tercer Juzgado se ha concedido la posesión efectiva de la herencia de don José Manuel Donaire López a su cónyuge, sobreviviente doña Carmen Soto Pino a sus hijos: María del Carmen, Victoria del Carmen, Manuel Jesús María del Tránsito, Agueda de las Mercedes, Manuela del Carmen, Angel Custodio, Elena Herminia y Cecilia, Josefina Donaire Soto.— El Secretario. 5-Ag.

EL TERCER JUZGADO CONCEDIO el 21 Julio 1924 a Delficinia, Víctor y Joaquín Silva Muñoz la posesión efectiva de las herencias de Genoveva Muñoz Díaz y Francisco Silva Iturriaga. 6—Agosto

POSESION EFECTIVA.— POR REsolución de 3 del actual, el 3.er Juzgado Civil ha concedido la posesión efectiva de la herencia testamentaria de doña Laura Rojas de Bañados a sus hijos legítimos doña Laura, doña Luisa, doña Luz, don Ramón Luis Bañados Rojas y doña Elvira Bañados de Miquel, sin perjuicio de los derechos que puedan corresponderle al cónyuge sobreviviente don Luis Bañados Espinoza. 6—Agosto.

INSTRUCCION

CONTABILIDAD, INGLES, TAQUIgrafía, mecanografía, etc. Instituto Pinochet Le Brun, Huérfanos 1657 14-Agosto

INSTITUTO COMERCIAL DE SANtiago, Agustinas 1060, fundado 1915, establecimiento moderno; distínguese eficiencia enseñanza, excelente profesorado. Garantiza preparación rápida, contabilidad, taquigrafía, idiomas, dactilografía. 3-Ag

RODOLFO VENEGAS SALAS, — Plazuela Santo Domingo. Teléfono 5193, dedícase a buscar empleo a: señoras, señoritas, niñas, caballeros, jóvenes y niños. Además dedícase a prepararlos para la vida con la ayuda inteligente y honrada de pedagogos y sacerdotes. También da pensión y pieza a gente de buenas costumbres que necesiten. Vengan a verlo a su oficina arriba baños Santo Domingo. Señores comerciantes, hacendados y particulares, tengan la bondad de venir a pedir sus empleadas y empleados donde Venegas Salas

"INSTITUTO SAN MARTIN".—San Martín 64.—Preparamos alumnos de humanidades, que tengan ramos atrasados, a horas extraordinarias. Ag-3

$ 15 CURSO ARITMETICA COmercial, inaugúrase próxima semana. Instituto "Pinochet Le-Brun", Huérfanos 1657. J-27.

¡TITULESE CONTADOR! INSTITUto de Contabilidad, Bandera 154.— Enseñanza rápida, especializada; matemáticas, inglés, francés, taquigrafía, escritura máquina. Cursos especiales para señoritas.

INSTITUTO MERCANTIL, FUNDAdo en 1904, el primero en Chile en su género, según la estadística oficial. Estado 239. J-28

INSPECTORES DE CERAS, DIBUjantes topógrafos, nombrados por el Supremo Gobierno, ha preparado el Instituto Mercantil. Estado 239.

GERENTES DE BANCO, CONTAdores de grandes empresas, de Ejército, Armada, etc., ha formado el Instituto Mercantil. Estado 239.

ENSEÑANZA POR CORRESPONdencias y personal, métodos prácticos, sencillos, propios al alcance de todas las inteligencias. Instituto Mercantil. Estado 239.

AGRONOMOS, BODEGUEROS, VIticultores, horticultores, arboricultores, veterinaria, preparamos en Instituto Mercantil. Estado 239. Prospectos.

TAQUIGRAFOS, DACTILOGRAFOS, corresponsales, cajeros, auxiliares, cuentas corrientes, tenedores de libros, preparamos. Instituto Mercantil. Estado 239.

$ 10 MENSUALES, CONTABILIDAD Comercial, Bancaria, Agrícola, Industrial, Minera, Fiscal, Aritmética, Gramática, Redacción Mercantil, Escritura Máquina, Inglés, Francés, Taquigrafía, Caligrafía, Legislación. Instituto Mercantil. Clases mañana, tarde, noche. Estado 239. Teléfono 273.

VICTOR MENA VELASQUEZ, Contador y perito mercantil de Estado Encárgase de arreglos de libros, inventarios, peritajes, transformaciones de sociedad. Instituto Mercantil. Estado 239.

MAQUINARIAS

A DELICIAS 2215 DIRIGIRSE cuando necesite vender, comprar máquinas ocasión. Oct.-4

MAQUINAS HELADERAS NUEVAS vende Antigua Calderería San Pablo 1441. 28-J

JABONEROS: UTILES DE JABOnería, moldes y máquina cortadora, de ocasión compro. Ofertas a Casilla 1484. 28—J.

RICA MAQUINA DE TEJER VENdo barata Huérfano 824. 31-J.

COMPRO BANCO ASERRADOR EN perfecto estado, dirigirse por carta a Orozimbo Reyes. Estación "Linderos". 27-J

MOTOR: EN EL FUNDO LA PRImavera, La Granja, se vende un motor Marshall y Sons Co. Ltd., a vapor, de ocho caballos de fuerza. El motor está en perfecto estado y se vende garantido. J-29

MAQUINA SINGER DE PIE, PERfecto estado, vendo ocasión. Dieciocho 451. J_27

SE VENDE MOTOR ELECTRICO 1|3 H. 2206 en $ 180. Teatinos 738. 27-J

MAQUINA SINGER, MUEBLE SAlón, bobina, buen estado, oportunidad, vendo: Brasil 734. Casa 5. 27-J

MAQUINA SINGUER MANO, Vende. Alonso Ovalle 624. J-27.

OCASION VENDESE RASTRA DE discos sin uso, para tractor. Teléfono 9. Quilicura. 28-J.

DOY MAQUINAS TEJER Y COSER en medias de utilidad. Serrano 690. 27-J

VENDO MAQUINA SINGER, BOBIna. Costó 730 pesos se realiza en 250. Sazié 2476. 27—J.

SE VENDE UNA MAQUINA DE tejer. Aldunate 1145. J-27

INCUBADORA, DE 150 HUEVOS o 200, o más, en buen estado y completa se necesita de urgencia. Dirigirse a Bellavista 465. J-27

PRENSA DE COPIAR MAQUINA escribir, vendo ocasión. Eleuterio Ramírez 1172. J-27

CENTRIFUGAS, PRENSA PARA ladrillos composición; romanas 500, 300 kilos, vende barato. Bulnes 216.

VENDO CAJA REGISTRADORA de ocasión. Bascuñán 1201. J-29.

VENDO BARATA MAQUINA Dental eléctrica, nueva, marca Biber, Delicias 880. J-28.

COMPRO MAQUINA HELADERA y botes. Independencia 371.

VENDO MAQUINA ESCRIBIR Corona. San Diego 143. J-28

SE VENDE MAQUINA CORTAR jabón y moldes. Exposición 1270.

CALDERA MULTITUBULAR VERtical 4 a 6 H. P., en buen estado, compro. Datos precio, casilla 3178.

TURBINA HIDRAULICA DE 30 hasta 200 H. P., para caídas de 2 hasta 10 metros vende de ocasión. Agustinas 1109.

MOTOR A VAPOR SEMI-FIJO, PAtente Friedrich, consume cualquier clase de combustible, fuerza 6 a 8 HP. Pida datos Agustinas 1109.

AMPOLLETAS FILAMENTO MEtálico 110 Volts, de 10 16 y 25 bujías, vende una partida Agustinas 1109. Precio: $ 80 el ciento.

EJE DE ACERO DE 4" POR 5,3 metros de largo, con 3 descansos automáticos, vende ocasión Agustinas 1109.

GRUPOS ELECTROGENOS PARA alumbrado casas de campo, etc., vendo Agustinas 1109.

GRUPO ELECTROGENO PARA biógrafo, vende Agustinas 1109.

TURBINAS ALTA PRESION, RUEdas Pelton, para caídas de 30 a 100 metros y de 4 a 34 HP., vende Agustinas 1109.

SIRENAS ELECTRICAS PARA COrrientes alterna y continua, 220 volts, para haciendas, fábricas, etc., vende barato Agustinas 1109.

TEODOLITO PARA INGENIERO minas, casi sin uso vendo barato. Agustinas 1109.

DINAMOS corriente continua, 220 volts, de 5 y 6 KW, de la mejor marca, vende barato Agustinas 1109.

MOTORCITOS CORRIENTE ALterna 1|4 HP., vende barato Agustinas 1109.

AMPOLLETAS ESPECIALES, FIlamento concentrado, para biógrafos, ampliaciones fotográficas, llegaron de 200 bujías. Agustinas 1109.

RECTIFICADORES DE CORRIENte para cargar acumuladores económicamente, muy conveniente para radiomanos, acaban de llegar en Agustinas 1109.

CUCHILLAS PARA MOLDUREras, tupí, serruchos, sierras realízanse Pedro Oña 15.

"UNDERWOOD", MAQUINA ESCRIBIR perfecto estado vendo quinientos pesos. Verla: Casa Williamson — Co., tercer piso.

PARA FOTOGRAFO: SE VENDE la mejor instalación eléctrica para retratar de noche; especial para grupos y efectos artísticos. Tratar: Fotografía Nanyo. Agustinas 927 Santiago. J-28

MAQUINA COSER ADLER, MUY sólida, vendo ocasión. Santo Domingo 936.

MOTOR ELECTRICO 2 1|2 H. P. funcionando, polea madera y correa. Tocornal 1821. J-28

MOTOR ELECTRICO TRIFASICO, 2 H. P., sin uso, marca alemana, vende precio ocasión. Barraca Providencia 2838.

MAQUINAS DE ESCRIBIR Y DE calcular, averiadas, compro. Galería Alessandri 3 A. J-28

MAQUINA DE ESCRIBIR, BUENA marca, se compra de ocasión. Bascuñán 74. J-29

A CHACABUCO 63 DIRIJASE PAra comprar o vender toda clase de maquinarias, calderos, motores, cañerías, bombas, correas, rieles, y accesorios, materiales para maestranzas y fundiciones y toda clase de industrias.

MAQUINA TEJER PERFECTO EStado 220 bujías, $ 600 vende. Bascuñán 945.

MATERIALES DE CONSTRUCCION

TECHO ACANALADO REVART, el más acreditado. Avenida Matta 375. 31-J.

TECHO FONOLITA TENEMOS constantemente grandes existencias para entrega inmediata. Lüer y Paye. San Antonio 164. 2-A

VIGAS DE ALAMO, MATERIALES usados, puertas, se venden por demolición en Avenida La Paz 288. 29-J

¡CONSTRUCTORES! APROVECHEN de comprar roble bueno y barato; llegó surtido de 4 1|2, 5 y 6 varas, economizarán veinte por ciento. Vicuña Mackenna 1124. 27-J

CONSTRUCCIONES MODERNAS.— Privilegio exclusivo, rapidez, elegancia, economía positiva. Casilla 3941. J-27

ESCOMBROS RECIBENSE, PORTON ancho carretones. Gálvez 435. J-27

VENDO 650 PLANCHAS FIERRO blanco acanalado $ 2, pie 300, negro baratísimo, canales, cañones, caballetes, partida, zunchos. Patricio Lynch 886. J-27

COMPRO CORTINA DE FIERRO. Dirigirse: Santa Isabel 0354. J-28

FIERRO INGLES ENNE GALVAnizado nuevo para techo, de 6, 9 y 10 pies se realiza. Maturana 662, de 10 a 11; de 2 a 3. J-29.

OCASION: VENDO TABIQUE DE madera arrodoneda con 55 vidrios, buen estado. San Antonio 840.

VENDEMOS TUBOS CEMENTO, gradas granito artificial, ladrillos composición, veredas y colores. Franklin 550. 28-J

FIERRO NEGRO N.o 24, PARA TEcho, de 6 pies, a $ 7 plancha; 7 pies $ 8.40 plancha; 8 pies, $ 9.70 plancha; 9 pies, $ 11.20 plancha; 10 pies, $ 13.60 plancha. San Diego 491, teléfono Ingles 243, Matadero. J-30

ALAMBRE GRUESO Y DELGADO compro. San Diego 75.

ESCOMBROS RECIBENSE, AMplia entrada carretones. Gálvez 435.

LADRILLOS, FISCAL, MURALLA vendo. Condell 23 A. Teléfono 110, Providencia. 29-J

ZINC LISO EN PLANCHAS DE los números 4, 5, 6, 7, 8, 9, 12, 14 y 16 realizo una partida a precios bajos. Alameda 2362. 1.o-Ag.

FIERRO ESTAÑADO LISO DE LOS números 18, 20, 24 y 26, de 6'x3', a precio muy bajo tengo listo para entrega inmediata. Alameda 2362. 1.o-Ag.

DE OCASION SE VENDE UNA caja de herramientas para carpintero y un banco y un menaje de casa. Tratar calle de Rosas 770.

ADOBES, ADOBILLOS. PEDIDOS: 21 de Mayo 659. J-28

PUERTAS Y VENTANAS SE REAlizan. Av. Condell 117, Providencia. J-28

120 ROSETONES YESO ESTILOS sencillos, 26 centímetros. Cienfuegos 121. J-28

DEMOLICION PARQUE FORESTAL 268, vendo fierro galvanizado techo, puertas, ventanas, mampara fierro, maderas, baldosas, gradas granito, tejas, campans pr cocinaste granito, tejas, campanas para cocinas.

TEJAS USADAS, VENDO. MATUcana 961. J-28

REALIZO ZINC USADO Y NUEVO, canales, caballetes y caídas de agua. San Pablo 3018. J-29

MATERIALES. — HERRAMIENTAS para agricultores, mineros, constructores y obreros, vendo. Matucana 961. J-27

OBJETOS PERDIDOS

HABIENDOSE EXTRAVIADO LA libreta vista 84794 de la Caja de Ahorros, Oficina Estación, a la orden de Blanca Inés Herrera, queda sin valor por haberse dado el aviso correspondiente. 27-J.

HABIENDOSE PERDIDO AYER tarde en las calles del centro o en carros. 17 o 20. un prendedor con un brillante y una perla, se dará buena gratificación al que lo entregue en Riquelme 37. 27-J

SE HA EXTRAVIADO EL TITULO N.o 317 por 9 acciones de la Cía. Petróleos Rafaelitas del Neuquén, quedando sin ningún valor por haber dado aviso correspondiente a la Compañía León Pauchet. 27 J

RELOJ PULSERA ORO, MARCA Invar, perdido noche del 23, salida Sala Imperio, trayecto Estado Plaza Armas, carro Catedral. Vicuña Mackenna daré buena gratificación quien lo devuelva a Vicuña Mackenna 1020 (chalet).

RELOJ PERDIDO.— SE DARA buena gratificación a quien devuelva una reloj de oro perdido el Viernes 25, en la calle de Gálvez al llegar a Avenida Matta; tiene las iniciales S. E. Dirigirse a Alonso Ovalle 1625. 28-Jl.

SE RUEGA A LA PERSONA QUE encontró ayer en una góndola de la línea 15, un paquete a nombre de Augusto Pérez, devolverlo a la dirección del Teatro Esmeralda. Se gratificará.

MEDICINA

ENFERMOS ESTOMAGO, ACIDEZ dispepsia, debilidad y úlceras, riñones, hígado, vejiga e intestinos sanarán con "The Araucano". Pídalo usted en Bandera 140, oficina 4. 29-J.

FORTAGOL VIGORIZA LAS GLANdulas sexuales y devuelve la fuerza perdida. 30-J.

FORTAGOL CURA LA IMPOTENcia, debilidad sexual. Se vende en todas las boticas. 30-J.

GONORREAS, SIFILIS, IMPOTENcia. Debilidad vital en ambos sexos. Curación radical rápida. Procedimientos modernos. Facilidades de pago. Consultas gratis: de 9 a 11.45 A. M. y de 3 a 6.45 P. M. Atiendo enfermos de provincias y por correspondencia. Clínica y Laboratorio Médico del doctor Julio Lefevre M., San Antonio 41, altos. Santiago. 27-J.

GRIPPE, REUMATISMO, NEUralgias, sanan rápidamente Obleas Alhambra. Daube y Boticas. 26-A.

OFICIALES MUEBLISTAS, NECEsito. Prat 353. 28-J

NECESITO MAESTROS MUEBLIStas y oficiales adelantados, fábrica nueva. Serrano 654. 29-J

PARA CURAR RAPIDAMENTE LA influenza, gripe, neuralgia y dolores de cabeza use las obleas "Migrol", superior en su efecto a todas las tabletas. De venta en las buenas boticas. Droguería Daube y Cía., Droguería Francesa, Droguería Valenzuela y Torres, etc.

Compre Bonos de
"LA FORTUNA"
$ 15 el Entero y $ 3 el Quinto

LIBROS Y ESTAMPILLAS

SE COMPRAN LIBROS USADOS. San Diego 05. 20—A.

COMPRO: LIBROS, REVISTAS Y estampillas. San Diego 143. J-29

MUEBLES

MUEBLES: DORMITORIOS, COMEDORES, salones, escritorios, variedades de todos estilos, especialmente roble americano a precios bajísimos. Presupuesto gratis; facilidades pago. Antes de comprar venga consultar precios en Fábrica Nacional Muebles. Serrano 398. 30-J

VICTROLAS, GRAMOFONOS, COMPOSTURAS, afinaciones, económicas. San Pablo 2215. 1.o-Agosto

VICTROLA "VICTOR" VENDO SAN Pablo 2215. 27-J.

VENDO MUEBLES, ESTANTERIA, mostrador. San Pablo 3350. 27-J

VENDO MEDIO AMOBLADO, SALITA tapizada, seda. Alameda 227-A. 29-J

DISCOS VICTOR, CLASICOS, SELLO rojo, bailables, últimas novedades, recién recibidos, ocasión: vende San Pablo 2215. 31—J.

ESPACIOSO DORMITORIO AMOBLADO, anexo al baño, balcón calle; con pensión, casa tranquila, higiénica, bien atendida. Serrano 190. J-27

SE VENDE UN PIANO EN BUENAS condiciones. Santa Rosa 933. J-27

MUEBLES Y CORTINAS FELPA, de ocasión, vendo. San Diego 1246. 27-J

VICTROLA PATHE, MUEBLE ROBLE americano, véndese ocasión. Alonso Ovalle 624. J27.

ESCRITORIO, ESTANTE ROBLE americano. San Francisco 811. J-27

MUEBLES OCASION, TODOS ESTILOS. San Francisco 811. A 2

VENDO DE OCASION DOS ESTANTES, un escritorio, silla jiratoria importados, Morandé 450, oficina 15, de 2 a 4 P. M. 28-J.

POR CAMBIO RESIDENCIA VENDO baratísimo toda clase de muebles incluso gran mesa corredera. Catedral 2915. 27-J.

VENDESE OCASION MEDIO AMOBLADO, espejo salón. Dirigirse San Pablo 2077. 28—J.

DE OCASION VENDO JUEGO TE 5 piezas. Victrola Víctor N.o 4, 22 metros malla alambre galvanizado número 8. Cuevas 1505. 27-J.

VENDO LINDO CATRE INGLES antiguo de bronce. Copiapó 1034. 28—J.

PIANO FORSTER RICAS VOCES, tres pedales, véndese por viaje $ 330. Recoleta 738. 29 J

URGENTEMENTE, POR VIAJE, regalo: Hermoso peinador, 70; velador, 17; estatne, 15. San Pablo 1539.

VICTROLA PORTATIL ..VENDO ocasión. Avenida Las Quintas. 92

PIANOS COMPRO, CUALQUIER estado indicar marca, precio. Casilla 4041.

COMPRO MUEBLES ANTIGUOS, modernos, amoblado salón, comedor, dormitorio, alfombrados, cortinajes. Casilla 3056.

SE VENDE APARADOR Y VELADOR con mármol y una cocina económica. Chacabuco 1219. 29-J.

SOMMIERS, MARQUESAS Y COLCHONES, composturas y tomo medidas a domicilio. San Pablo 2786. 28-J

SOMMIERS, MARQUESAS Y COLCHONES composturas y tomo medidas a domicilio. San Pablo 2165.

POR FIN DE NEGOCIO, VENDE barato, escritorio varios cajones, con llaves, mesa redonda, sofá, espejo, varias sillas, vitrina, biblioteca, vitrina para joyas. Agustinas 1076. 28-Jl.

CLAUSURA DEL NEGOCIO CURIOSIDADES indígenas. Agustinas 1076. Ocasiones enormes en choapinos, cobre, plata, varios objetos antiguos, decorativos, mantones, mantillas, joyas coloniales. J-29

VENDO DE OCASION MEDIO amoblado para salón. Jofré 230. J-27

LLEGARON LAS SOBRECAMAS de Vicuña y los pisos de alpaca. Se recibe toda clase de trabajos en pieles y se limpian al vapor. Jofré 264 Agosto 6

COMEDORES COLONIALES LISTOS para entregar La Zondou. Prat 353. 28-J

POR VIAJE VENDO ALFOMBRA, escritorio señora, columnas onix, vitrinas varios. Ahumada 140. Casa 144. J-28

AMOBLADOS SALITAS EN PERFECTO estado, mesas doradas, vendo barato. Santo Domingo 936.

VENDESE RICO PIANO MAND, flamante, por mitad de su valor. Bartolomé Cañas 2593, Ñuñoa, una cuadra de Irarrázaval y Pedro Valdivia.

VICTROLA MUEBLE Y DISCOS vendo de ocasión. San Rafael 967 entre Carmen y San Isidro. J-30

PIANO EN PERFECTO ESTADO, vendo. Chiloé 1364. J-30

FONOLA PORTATIL "DECCA", EN perfecto estado, valor 625 pesos regalo por 350 pesos, con dos diafragmas y sin defecto. También por 25 pesos cada uno vendo dos maletines porta-discos, sin uso. Santa Rosa 62.

MUEBLES OFRECEMOS EN CUALQUIER estilo, precios muy ventajosos, entrega inmediata con grandes facilidades pago. Consulte nuestras condiciones. Antigua Fábrica Nacional de Muebles. Copiapó 1050, entre Prat y San Diego. J-29

PIANO RIQUISIMO SORTEASE Agosto 3, beneficio revista "Música", un peso número. Prat 56.

RELOJ ANTIGUO CAMPANA, péndulo, buen estado, cómprase. Oferta: Casilla 1175. J-28

DE OCASION VENDENSE LINDOS muebles comedor con vitrina, sillas y mesa de id. y cocina chica gas importado. Grajales 2128. J-29

PIANO BUENO NECESITO arrendar. Casilla 1874.

[illegible] FINOS TODOS ESTILOS modernos nacionales, extranjeras. La London. Prat 353. J-28

AMOBLADO COMEDOR $ 400: también por piezas, véndese. Moneda 2928.

COMPRO PIANO CUALQUIER USO indicar marca. Casilla 8219. J-28

POR VIAJE URGENTE VENDESE CATRE CON SOMMIER IRARRU catre con sommier, de plaza y media, aparador, una docena sillas y varias cosas. De 8 a 12 y de 3 a 8. Cóndor 1041: Casa C. J-28

PIANO TRACH POCO USO. VENDESE mitad costo. Tarapacá 812. J-29

PIANO KOHLER Y CAMPBELL, muy rico, de 88 notas y tres pedestales, vendo. Villa Teresa 654. J-29

VICTROLA VENDE PAGO MENSUAL, avise domicilio. O. B. casilla 2638

OCUPACIONES (Ofrecen)

OFICINISTAS Y EMPLEADOS DE COMERCIO

ESPAÑOL DE 16 A 20 AÑOS, ENTIENDA abarrotes; con recomendaciones, serio y honrado, necesito Pedro Valdivia 17. J-27

NECESITASE UN IMPRESOR PARA la Fotografía Vásquez, en Chillán. Dirigirse: Puente 559, of. Dr. Landa. J-30

JOVEN CONOCIMIENTOS MERCERIA, necesítase, referencias, copias de certificados. Casilla 3836. 28—J.

COBRADOR, VENDEDOR. OFREZCOME casa mayorista muy buenas referencias, fianza hasta $ 20,000. F. Zenteno. Sierrabella 1649. 28—J.

VENDEDOR COMPETENTE PARA tienda de calzado, necesítase. Presentarse con recomendaciones. — Casa Artigas. Ahumada 201.

ABOGADO O SECRETARIO CON práctica tramitación judicial, necesita Luis Malaquías Concha, Abogado. Compañía 1065. J-28.

CORREDORES AMPLIACIONES retratos, necesitamos en provincias. Espléndida remuneración. Exclusivamente por escrito a Hals. Recoleta 231. A-3.

NECESITO UN RETOCADOR competente. Fotografía Nanyo. Agustinas 927. Tratar 4 a 7. J-28

NECESITASE CICLISTA CON BICICLETA propia, buenas recomendaciones. Presentarse: Colegio San Agustín.

AGENTE QUE SEPA CONTRATAR avisos necesito. Bandera 131, oficina 16. 30-J.

JOVEN O SEÑORITA CON CONOCIMIENTOS contabilidad, necesito. Dirigirse: "Contador". Casilla 3389. 28-J

NECESITO EMPLEADOS PARA propiedades. Herrera. Casilla 274.

JOVEN INTELIGENTE, BUENA letra, entienda abarrotes, necesito. San Diego 2158.

EMPLEADO JOVEN PARA VENDER carbón y leña al detalle, necesito. San Diego 1276.

HOMBRES LISTOS PARA LA VENTA ambulante necesito. Avenida Brasil 730.

NECESITO PERSONA ACTIVA DISPONGA mínimum $ 10,000, negocio lucrativo, garantido. Delicias 2778. 27—J.

CARPINTEROS MUEBLISTAS.

UN BUEN MAESTRO TALLADOR necesitan los Talleres de San Vicente. Se paga buen sueldo. 27—J.

NECESITO UN TAPICERO. SAN Francisco 964. J-27.

TAPICERO COMPETENTE PARA automóviles necesito. San Miguel 46. J-28

CARPINTEROS CON BANCO NECESITO. Herrera 574. 29-J.

NECESITO CARPINTERO ENTENDIDO en carrocería góndola. Mitre 1915. 28-J

MUEBLISTA NECESITO. Coquimbo 550.

MUEBLISTAS Y GOTICOS COMPETENTES, necesito; buenos jornales Maestranza 750. 29-J

NECESITO TAPICEROS, PAGO buenos sueldos. Delicias 1639. 28-J

CARPINTEROS DE BANCO NECESITO y barnizadores. San Alfonso 544. 28—J.

CHAUFFEURS

CHAUFFEUR MUY COMPETENTE, soltero, necesito. Exígese informes de años. Buen sueldo. Tratar de 2 a 4 P en Providencia 2359. 27—J.

CHAUFFEUR NECESITO PARA auto Studebaker. Pago buen sueldo. Tratar, Leoncio Vergara. Santa Victoria 360.

CHAUFFEUR ARRIENDO NECESITO, competente y cumplidor. 10 de Julio 370.

PELUQUEROS

NECESITO PELUQUERO. ALAMEDA 251. 27—J.

PELUQUERO COMPETENTE, NECESITO. San Ignacio 1324.

ZAPATEROS

CORTADORES DE CUERO SE NECESITAN. Fábrica de Calzado. Lira 965. J-28

FABRICA DE CALZADO: SE NECESITAN dobladoras y cortadoras de cuero. Lira 965. J-28

SE NECESITAN CORTADORES DE forros. Coquimbo 743. J-28

NECESITO ARMADORES, SUELERIA Francesa. Delicias 2815.

NECESITO ZAPATERO COMPETENTE para calzado de football. Independencia 344. 27 J

JOVEN COMPETENTE EN EL RAMO de calzado se necesita con buenos informes. San Pablo 942. 28-J.

ZAPATEROS, MAESTROS ARMADORES black, calzado hombre necesitamos, máquina punteadora calzado guagua, véndese baratísima. Independencia 685.

CORTADORES DE CUEROS NECESITO. Valparaíso 1064, casa 14. 28-J

ZAPATEROS ESTAQUILLADOS Y black, necesito. San Diego 1772.

LIJADOR TACOS, NECESITO, SEPA correr fierros. San Diego 1772.

CORTADORES COMPETENTES, NECESITO: Fábrica Calzado. Irarrázaval 707. 29-J

CORTADORES NECESITO: FABRICA de Calzado, Avenida Matta 364. 28-J

CINCUENTA PLANTILLEROS, REMATADOS chico, necesito. San Francisco 485. 30-J

AJUSTADOR DE BASES NECESITA la Fábrica de Calzado. Rosas 3225. J-29

MOZOS

SE NECESITA UN MOZO CON RECOMENDACIONES en Recoleta 212. 28J

MOZO COMPETENTE NECESITASE. Alameda. Hotel, Plaza Argentina. J-27

MOZO PARA ASEO Y MANDADOS necesito, República 124; inútil presentarse sin buena recomendación. 28-J

OFREZCOME MOZO, CHAUFFEUR. Cartas: Soto, Bulnes 896.

MOZO PARA EL COMEDOR, CON recomendaciones, necesito. Merced 258, de 2 a 4. 28-J

NIÑOS

NIÑO PARA LOS MANDADOS, NECESITO. Lira 565. J-26

NECESITO NIÑO DE 14 1/2 15 años, para aprendiz de librería, con buenos informes. 21 de Mayo 880. 27J

NIÑO DE 15 AÑOS PARA MANDADOS necesito. Independencia 1898. 27-J

NIÑO CON RECOMENDACIONES necesito. Sastrería. Estado 213.

MUCHACHO PARA ASEO Y MANDADOS necesito. Bandera 552, Oficina 4.

NIÑO DE 15 A 16 AÑOS, CON RECOMENDACIONES, para mandados, necesitamos. Tratar de 2 a 3 P. M. 21 de Mayo 825.

NIÑOS, PUEDEN GANARSE 5 PESOS diarios dando pequeña fianza. Serrano 352. 28-J

MUCHACHO PARA JARDIN Y mandados, recomendado, 15 a 17 años, necesítase. Lira 797. 28-J

SE NECESITA UN JOVEN DE 15 años, para mandados. Serrano 352. 27-J

NIÑO BUENA PRESENCIA, SERVIR mesa y mandados; sueldo, 40 pesos, necesito. Maturana 558.

NECESITO MUCHACHO 18 A 20 años. San Pablo 2976. J-28

ARTES MECANICAS

NECESITO MAESTROS HERREROS y cerrajeros competentes. Erasmo Escala 3096. 29-J.

TORNERO EN BRONCE, NECESITAN, Arturo Prat 757. J-27

HERRERO COMPETENTE EN arreglo de tapabarros y resortes para automóviles necesita, permanente. Cienfuegos 11. 27 J

CALDERERO COMPETENTE NECESITO. Sotomayor 347.

BUEN PULIDOR EN BRONCE Y oficiales fundidores que sepan amoldar necesito. Ñuble 726. 29-J.

NECESITO MAESTRO Y OFICIALES cerrajero. Nueva de Matte 106. Palma. 29-J

MAESTROS ENCHAPADORES Y ayudantes, necesítase. Avenida Santa María 0180, pasado Puente Plaza Italia. 28-J

MECANICO EN HORMAS Y MAQUINAS de coser, necesito. San Alfonso 55. J-28

CONSTRUCCIONES

SE NECESITAN BALDOSEROS. Tratar Club de la Unión. J-28

PINTORES NECESITO, SAN NICOLAS 85. Barrio Subercaseaux. 28-J

NECESITO BUENOS PINTORES DE letras y decorados. Teatro O'Higgins. Cuming esquina San Pablo. 28—J.

SASTRES

FABRICA IMPORTANTE NECESITA buen cortador de jockeys y sombrereros con buenas recomendaciones, ofertas: escribir a M. R. — Casilla 5031. Correo 3. 26-J

COMPOSTUREROS Y COMPOSTURERAS sastres muy competentes necesítanse. Bandera 248. 27-J.

VESTONEROS Y COSTURERAS para el taller, se necesitan. Nataniel 974.

ZAPATERO COMPOSTURERO NECESITO, para mañana Lunes. San Martín 492.

AYUDANTE Y APRENDIZ SASTRES, necesito. Coquimbo 103. Casita 18. 29-J

BUENOS OPERARIOS Y COSTURERAS sastres, necesito. Diez de Julio 1345. 28-J

VARIOS

ADMINISTRADOR PARA LECHERIA y criadero de ganado Holstein Friessian se necesita en el fundo La Primavera, La Granja. Inútil presentarse sin acreditar competencia. J-29

REPARTIDOR SEPA TRABAJO carnicería necesito. Matta 332. 27J

NECESITO BUENOS REPARTIDORES de pan con clientela. Inútil presentarse sin buenos informes. Panadería Imperial. Fermín Vivaceta N.o 524. 27—J.

FOGONERO CON BUENAS REFERENCIAS, en caldero a viruta, se necesita. Domeyko 2354. 27 J

DORADORES NECESITO. ANDRES Bello 541, casa 6. J-27

APRENDICES Y PANADEROS NECESITO, Belavista 0112. 27 J

MAESTRO BARNIZADOR MUEBLERIA, para jefe, con referencias de competencia y seriedad, necesítase. Romero 3145. 27-Jl.

NECESITAMOS PANADEROS. Bascuñán Guerrero 1085. 28-Jl.

NECESITO CORTADOR CARNE. Sin vicios. Manuel Rodríguez 82. 28-J

PANADEROS OPERARIOS, SE NECESITAN. Recoleta 544, esquina de Juárez. 29-J

TRABAJADORES DE BODEGA. — M. Rodríguez 1133.

NECESITO EMPAQUETADORES de sal. Escanilla 515. 28-J.

NECESITO INJERTADORES. DElicias 1257.

BUEN CARRETELERO NECESITO Bodega Teno. Gálvez 161. 28-J

MAESTROS HOJALATEROS Y ayudantes, necesítase. Avenida Santa María 0180, pasado Puente Plaza Italia. 28-J

PANADEROS, MENSUALES, necesito. San Francisco 983. 28-J

EN LA FABRICA DE BAÑITOS DE Benito Rubio, Sotomayor 331, se necesitan 2 trabajadores que sepan hacer bañitos para helados. Pago los siguientes precios: tongos de veinte, dos pesos el mil; tongos de a diez, $ 1.40 el mil. J-29

MAESTROS Y AYUDANTES PASTELEROS competentes necesito. Delicias 2867.

DACTILOGRAFAS Y OFICINISTAS

¡OJO! VENDEDORAS Y VENDEDORES se necesitan para artículos finos, las ventas son para la calle con facilidades de pago. — Huérfanos 1268. 27-J

NECESITO SEÑORITAS PARA atender negocio. Prat 1112. 27-J.

SEÑORA VIUDA JOVEN O SEÑORITA, buena letra, recomendada, fianza 10,000 pesos, necesito para cajera de arriendos de propiedades. Sueldo 200 pesos.—Ross, Correo N.o 3. J-27

SEÑORITA MUY COMPETENTE en la venta de pasteles, necesítase en Ahumada 132.

NECESITO UNA SEÑORITA JOVEN, seria, para aprendiza fotografía. Tratar 4 a 6. Fotografía Nanyo. Agustinas 927. J-28

SEÑORITA INDEPENDIENTE, PARA hacerse cargo oficina, buena ortografía, necesito, indicar pretensiones. Correo Central. Arenas.

SEÑORITA VENDEDORA, PRACTICA en paquetería, cobranzas o ayudante oficina ofrécese. Carmen 96. casa 25. J-28

SEÑORITA QUE TENGA BUENA letra para regentar oficina fuera de Santiago, se necesita. Tratar de oscea una. Calle 67, desde el Lunes. 28-J.

LAVANDERAS

LAVANDERA LAVAR CASA PARTICULAR por días, necesito. Avda. Concepción 134, Providencia. J-27

POSTICERAS, CAMISERAS Y LAVANDERAS, necesitamos. Lavandería Río Janeiro. Merced 475. J-28.

SE NECESITAN APLANCHADORAS de doblez. Carmen 42. J-28.

SE NECESITA LAVANDERAS. Carmen 42. J-28.

SE NECESITA NIÑA DE 14 A 15 años para ayudanta de lavandería. Carmen 42. J-28.

NECESITO BUENAS LAVANDERAS ropa lisa y camisera. Pago buenos sueldos. Lavandería Francesa. Gay 2521. 28-J

SE NECESITA BUENA LAVANDERA, se paga bien. Sofía Concha N.o 4 28-J

LAVANDERIA FRANCO ESPAÑOLA, Huérfanos 2674, necesita lavandera.

NECESITO LAVANDERA. Echaurren 330. Lavandería San José. 28-J.

POSTICERAS Y PLANCHADORAS dobles, necesitamos. Lavandería Merced 475. 28-J.

LAVANDERAS PUERTAS ADENTRO necesito. Gálvez 171.

ALMIDONADORAS, LAVANDERAS y aplanchadoras de doblez necesito Lavandería Americana. Maestranza 144. 28—J.

COSTURERAS

TEJEDORAS A MAQUINA Y COSTURERAS, necesito. Se da trabajo a la casa. "The Jersey". San Diego 156. 37—J.

NECESITO SEÑORITA SEPA EL corte modas señoras, buenas costureras y plizadoras competente. Capuchinos 660 entre Bulnes y Santo Domingo. J-27

NECESITO BUENAS PREPARADORAS de sombreros, buen sueldo. Esmeralda 847. J-27

NECESITO BORDADORA A MAQUINA. Arturo Prat 1686. J-27

COMPOSTURERA DE OBRA GRAN de competente necesita la Sastrería Ginebra, Estado 250, altos. 27-J.

NECESITO BUENAS PREPARADORAS en sombreros. Catedral 1417. 27J

OJALADORA MAQUINISTA NECESITO. San Diego 203. 28—J.

NECESITO PREPARADORA Y aprendiza adelantada en sombreros. San Diego 170. 27—J.

SOMBRERERA MUY COMPETENTE necesítase para enseñar dos señoritas. Providencia 2443. 28-J

NECESITO APRENDIZA PARA chalecos. Av. Viel 910.

VESTONERA PARA TALLER, ayudanta bastante adelantada ojales. Brasil 385 y Santo Domingo 1739.

POSTICERAS NECESITA, LAVANDERIA Escuela de Artes y Oficios. Av. Ecuador 3593. 29-J

COSTURERAS Y APRENDIZAS, se necesitan. Fábrica de Camisas. Carmen 667. 28-J

MUJERES PARA COSER SACOS necesito. Av. Las Quintas 26. 28-J

MUJERES PARA COSER SACOS necesito. Campo Marte 553. 28-J

NECESITO MUY BUENAS PREPARADORAS en sombreros señoras. Pago buenos sueldos y ayudantes muy adelantadas. Huérfanos 1480. 27-J.

COSTURERA SASTRE QUE SEPA ojalar. Huérfanos 1480 B. Casita F.

COSTURERAS COMPETENTES costura ropa blanca para señoras necesito. Agustinas 935.

BUENA PREPARADORA EN SOMBREROS Pasaje Balmaceda 23. 28-J.

COSTURERAS SASTRE ADELANTADAS en vestón necesito. Bulnes 731.

BUENA PREPARADORA EN SOMBREROS necesítase. Sombrerería Plazuela Santo Domingo, frente Iglesia.

NECESITO PREPARADORAS sombreros señoras. 4 Pasaje Balmaceda 28-J.

COSTURERA COMPETENTE NECESITO. Taller Delicias 463.

COSTURERA APRENDIZ. SANTA Rosa, casita 18.

NECESITO COSTURERA SASTRE Cochrane 1056, casita 12.

COSTURERAS BLUSERAS, NECESITA la Fábrica al 8 o|o. 21 de Mayo 633.

SE NECESITA PREPARADORA competente en sombreros de señora San Diego 452. J-28

COSTURERAS SASTRES NECESITO. Compañía 1076. casita 4. J 28

COMPOSTURERA NECESITO. DElicias 2865, Sastrería. M. Blanco. 28-J.

APARADORAS

APARADORAS COMPETENTES, trabajo fuera necesito. Nueva Valdés 925. 28-J

FABRICA DE CALZADO, NECESITA a niña que sepa descarnar en la máquina pluma, aparadoras para dentro y fuera y buen corredor de fierro. Independencia 335. 27-J.

APARADORAS COMPETENTES EN calzado fino de hombre, necesitamos. Gálvez 1043. J-30

NECESITASE BUENA DESCARNADORA y perforadora en cortes calzado, buen sueldo. Talleres Vuletich, Moneda esquina de Libertad. J-31

NECESITAMOS DOBLADORAS, descarnadoras y aparadoras. Fábrica de Calzado. Delicias 2701. J-28

NECESITO APARADORA COMPETENTE para guantes de box. Buen sueldo Independencia 344. 27 J

APARADORA COMPETENTE NECESITO con muestra; pago bien. Sotomayor 56. 27Jl.

APARADORAS PARA ADENTRO del taller y fuera necesita la Fábrica de Calzado. Rosas 3225. J-30

APARADORAS COMPETENTES se necesitan; damos trabajo afuera. San Isidro 1530. 29-J

APARADORAS FINO, AFUERA Y adentro, buen precio. San Francisco 485. 30-J

APARADORAS MUY COMPETENTES, necesita Fábrica de Calzado. Avenida Matta 364. 30-J

EMPLEADAS DE MANO

NECESITO EMPLEADA PARA TODO servicio. Santa Isabel 385. J-27

SE NECESITA UNA EMPLEADA para el comedor. Avenida Matta 1132. 27-J

EMPLEADAS DEL CENTRO arriendo pieza encerada y un departamento. Merced 851. 27-J

SE NECESITA EMPLEADA DE mano, salario $ 40. Recoleta 481. J-27

TENGO BUENOS PEDIDOS: ACUDIR hoy mismo a la Agencia Empleos. Alameda frente España. Kiosco. Encontrarán ocupaciones: 50 cocineras, niñeras, piezas, comedor. 27—J.

NIÑA DE MANO COMPETENTE, necesita Hotel Touring. Agustinas 978. 23-J

SE NECESITA NIÑA PARA LOS mandados. Gálvez 145. 27—J.

EMPLEADA PARA DOS PERSONAS se necesita. Providencia 437. J-27.

EMPLEADA RECOMENDADA NECESITA familia extranjera, $ 50 a 60. Rosas 2222. J-28

SEÑORAS: NO EQUIVOCARSE, LA mejor servidumbre, sólo la encontrará Arturo Prat 16. J-28

EMPLEADA PARA EL COMEDOR necesito. Parque Forestal 342. 28—J.

SEÑORA PARA LOS QUEHACERES necesito. Maule 1032. 28-J.

NECESITO NIÑA PARA PIEZAS. Cueto 741. J-26

NIÑA 14 A 17 AÑOS, PARA 2 PERSONAS, sueldo $ 40, 30. Bilbao 193. J-27

NECESITO MUCHACHITA 11 A 12 años. Moneda 1356. J-27

NECESITO EMPLEADA PARA quehaceres domésticos, tratar Esperanza N.º 514 28 J

NECESITO EMPLEADA PIEZAS hotel. Chacabuco 145. 28-Jl.

NECESITASE UNA EMPLEADA para las piezas. Se exige recomendaciones. Los Leones, Villa Seca 463.

NECESITO EMPLEADA DE LAS piezas para dos personas. Lucrecia Valdés 350.

WANTED ENGLISH JOVERNESS or nurse for 3 girls. Apply to Agustinas 720. J-28.

SERVIDUMBRE. LA MEJOR DE Santiago, Pídala: Bandera 339.

EMPLEADA PARA POCA FAMILIA buen sueldo. Santo Domingo 1873. 28-J

SEÑORAS: LA ACREDITADA Agencia empleos Arturo Prat 16 tiene inmediatamente servidumbre recomendada. Abre Domingos. 29-J.

NIÑA DE MANO NECESITO, RECOMENDADA. Libertad 6 A.

EMPLEADAS, NIÑAS, COCINERAS recomendadas, necesito urgente. Buen sueldo. Prat 220. 28-J

NECESITO UNA EMPLEADA PARA las mesas y una muchacha para la cocina. Morandé 884. 28-J

NIÑA DE CAMPO SEPA LECHAR necesita establo Gálvez 461.

NECESITO NIÑA PARA AYUDAR quehaceres de casa. Bandera 574.

NECESITO UNA NIÑA AYUDANTE de casa. San Diego 2357. 28-J

NECESITO NIÑA PARA PIEZAS. Cueto 741.

NECESITO EMPLEADA REGULAR edad atienda puesto leche. San Pablo 2976. J-28

NECESITO SEÑORITA PARA CUIDAR casa. Bascuñán Guerrero 1302. 29 J

NIÑERAS

NIÑERA NECESITO. LAS ROSAS 1567.

NIÑA PARA CUIDAR UNA GUAGUA, necesito. Avenida Matta 545. 2J

COCINERAS

NIÑA PARA LA COCINA, CON RECOMENDACIONES. Compañía 2847. J-27

NIÑA PARA LA COCINA SE NECESITA con buenas recomendaciones. Sotomayor 354. J-27

NECESITO NIÑA ENTIENDA bien pastelería otra para cocina, sueldo según competencia. Delicias 3297. 28 J.

NIÑA PARA COCINA NECESITO. — Sevilla 1231. 27-J

NECESITO COCINERA CON RECOMENDACION, para poca familia con buen sueldo. Tratar 1 a 4. Claras 688. 31—J.

NIÑA QUE SEPA ALGO DE COCINA, matrimonio solo. Concepción 595 almacén. 27-J.

NECESITO COCINERA. MANUEL Rodríguez 997, urgente. 27—J.

EMPLEADA PARA COCINA NECESITASE, cocina gas, buen sueldo. Compañía 2809. J-28

SEÑORA PARA LA COCINA, QUE tenga hija para niñera, necesítase Independencia 734. J-27.

NECESITO COCINERA, PREFIERESE con uno o dos niños para etiquetar. Llano Subercaseaux, San Miguel N.o 130. 24-J.

NECESITO COCINERA. PAGO buen sueldo. Andes 3384. J-29

EMPLEADA QUE SEPA COCINAR necesita matrimonio extranjero buen sueldo. Gálvez 57. 28-J

NECESITO COCINERA. NUEVA A. Bello 87.

EMPLEADA ENTIENDA COCINA, para familia, buen sueldo, tratar: Argomedo 340, de 4 a 6.

COCINERA COMPETENTE, CON buenas recomendaciones, buen sueldo, necesítase Avenida Matta 357. J-30

COCINERA CON BUENAS RECOMENDACIONES, necesítase. Avenida Constanza 370, Los Leones. Presentarse por la mañana. J-27

COCINERA BUENA NECESITO, regular edad. Puertas afuera. Eleuterio Ramírez 641. 27-J.

COCINERA NECESITA MATRIMONIO solo, sueldo $ 40. Sotomayor 552. 27-J.

COCINERA NECESITO, CASA DE pensión. Madrid 668. J-27

COCINERA CON BUENAS REFERENCIAS, necesítase. Se paga buen sueldo. Avenida Providencia 2495. J-27

COCINERA NECESITO. — BUEN sueldo. Avenida Portales 2975. 27-J

COCINERA REGULAR EDAD, buen sueldo necesita. San Isidro 218. J-27

COCINERA NECESITO. BASCUÑAN 1506. 30-Jl.

COCINERA NECESITA FAMILIA extranjera, buen sueldo. Avenida Matta 606 27—J.

COCINERA CON RECOMENDACION, necesito. San Isidro 62. J-28.

COCINERA Y CHOFER CON Buenos informes se necesita en Vicuña Mackenna 1590. J-28.

COCINERA CON RECOMENDACIONES, para poca familia. Buen sueldo, necesito. Vicuña Mackenna 892. 28-J

COCINERA COMPETENTE Y AYUDANTA para restaurant, en el centro, necesito. Informes. Eyzaguirre 1111, cerca San Diego.

COCINERA SOLA O CON MARIDO necesito. Avenida Irarrázaval 862. Molino.

COCINERA RECOMENDADA; buen sueldo. Almirante Barroso 647. 28-J

COCINERA COMPETENTE, RECOMENDADA, para un caballero solo se necesita. Sueldo, $ 60. Agustinas 1936, de 2 a 3 P. M. 28-J

COCINERA COMPETENTE, CON recomendación necesito. Tratar: Parque Forestal 362. 28-J

NECESITO COCINERA CON RECOMENDACIONES. Calle Vásquez N.o 299, altos.

COCINERA NECESITO. GORBEA 2336, entre España y República. J 28

VARIOS

NECESITO SABER EL DOMICILIO de la señora Zoila Valdebenito. — A. Villegas, Correo Central. 27-J

PIANISTA COMPETENTE PARA teatro en Chuquicamata se necesita. Sueldo $ 400. Susceptible a aumento después de un tiempo. Dirigirse: Correo Santiago. Casilla 1349. J-27.

NIÑA PARA ETIQUETAR FRASCOS, se necesita. Santo Domingo 1344.

CUIDADORAS, ENFERMERAS, DE puertas adentro, recomendada, necesito. Avenida Matta 586, Sanatorio. Sueldo fijo y noches pagadas aparte. J-28.

MUJERES QUE SEPAN LIMPIAR nueces, se necesitan. Pago $ 10 saco. Av. Las Quintas 26. 29-J

NECESITO EMPAQUETADORAS de sal. Escanilla 515.

APRENDIZAS SE NECESITAN, págase bien. Freire 644. 28-J.

NECESITO NIÑAS COMPETENTES para el cartonaje. Tocornal 550 28-J

COCINERAS, NIÑERAS, DE PIEZAS, comedor, 100, 80, 60, 50 pesos, según competencia; mozos, sueldos excelentes, jardineros, niñas de mano. Arturo Prat 16. Acudan.

COCINERA POCA FAMILIA. BUEN sueldo. Echaurren 351. 28-J

NECESITO NIÑA ENTENDIDA EN pantalas. Brasil 57.

NIÑA PRACTICA EN EMPAQUE. tado calzado necesito. Unión Americana 84. 28 J

NIÑAS PARA ENVOLVER PASTILLAS café con leche y chocolate, necesito. Delicias 2867. 29 J

OCUPACIONES (Necesitan)

MASAJISTA ALEMANA, MASAJES médicos y todas clases de inyecciones Cumming 714. 30-J.

SE OFRECE CHAUFFEUR, MOZO del Sur, certificados, en ésta o provincia, con cualquier sueldo. Brasil 737. 30-J.

ESPAÑOL COMPETENTE EN EL corte, confección y venta de ropa, calzado y tienda se ofrece. Casilla 2722. 30-J.

PIANISTA OFRECESE MATINEES, recepciones. Bulnes 29. 30-J.

PERSONA FORMAL OFRECESE para cobrador con fianza. E. M., Correo 2. 31-J.

JOVEN QUE TIENE CONOCIMIENTOS de carnicería, desea ocuparse en establecimiento de esta naturaleza, a fin de terminar el aprendizaje. Dirigirse por carta a G. S., Exposición 376. 28-J

SEÑORITA SE OFRECE PARA cualquier ocupación decente. Dirigirse: Ñuble 1066. J-27

COCINERO ALEMAN COMPETENTE cocina, pastelería, postres, etc. Deseo ocupación; más datos: Pedro Valdivia núm. 3. Chanchería Westfalia. 27-J

VITI-VINICULTOR COMPETENTE con veintitrés años práctica en importantes viñas y bodegas del país ofrece sus servicios. Referencias dará don Gastón Ganu, Moneda 1248. Santiago. Villa Alemana de Loncomilla. 27—J.

DACTILOGRAFA COMPETENTE, ofrécese. Esperanza 765. J 27

SE OFRECE SEÑORA JOVEN ESpañola para atender cualquier negocio decente. Casilla 2792. 28-J.

MATRIMONIO ESPAÑOL SIN HIjos ofrécense para cuidar cité. Carmen 338. Calabia.

CHAUFFEUR PRACTICO OFRECESE, entendido en mecánica, con recomendaciones, para góndola o camión Ford. Dirigirse: Rosas 1851. 28-J

PERSONA RECIEN LLEGADA del Sur ofrécese como vendedor viajero y cobrador, competente en maquinaria agrícola, automóviles y tractores, posee el alemán y francés. Dispone de certificados irreprochables y fianza. Dirigirse E. G. W., Huérfanos 782. 29-J.

SE OFRECE ENFERMERA. ARAUCO 1138. 29-Jl.

SEÑORITA EXTRANJERA, CULTA, con recomendaciones, habla italiano, alemán yugoeslavo, busca ocupación como dama de compañía familia distinguida, en casa comercial o alguna otra ocupación honorable. P. T. Casilla 8 -D.

JOVEN ESPAÑOL, RECIEN LLEGADO del Sur, con mucha práctica en oficina, se ofrece. Correo Central. R. Martínez C.

SE OFRECE MATRIMONIO; EL PARA mozo o portero; ella para las piezas. Delicias 2921.

SE OFRECE SEÑORA JOVEN PARA la costura, prefiero casa particular o cualesquiera ocupación decente. Molina 282.

TALLER DE PINTURAS, BASCUÑAN 38, pintamos fachadas.

OPORTUNIDADES PARA FAMILIAS

GRAN CARNICERIA EL CARMEN Huérfanos 2106 esquina de Bulnes. Ofrece carne de 1.a escogida a precio sin competencia. Reparto a domicilio Peso garantido.

MODAS. CONFECCIONES Y TRANSformaciones de todas clases, Precios módicos. Carmen 428.

COLCHONES, REFACCION A DOmicilio. San Diego 9.

MANIQUIES ORTEGA ESTAN EN venta los nuevos modelos. Precios módicos. Fábrica Las Rosas.

CHOMPAS DE LANA A $ 180 DOCENA, vende la Fábrica Tejidos Subercaseaux 659. Alameda 776, oficina 10.

LANA PARA TEJER A PALILLO, lindos colores a 2.50 madeja. Huérfanos 824.

JABON PARIS, ESPECIAL PARA limpiar plaquées, bronces, metales. No desgasta ni raya. Se atienden pedidos de provincias. Bandera oficina 4. Santiago.

LUTO.—ANILINA ALEMANA co-Iris (negra), especial para vestidos. Valor: $ 1. Bandera oficina 4.

LANA DE CONCEPCION polillo, de El Salto, para chomba. Avenida Portales 2957, casa cular.

POLICARPO MENDEZ S., de Singer Sewing Machine, Independencia 334.

¿DESEA ADQUIRIR MAQUINA Singer? Pida precios, condiciones. Independencia 334.

REPUESTOS, ACCESORIOS, jas, aceite, hilo para máquinas de coser, Independencia 334.

CLASES GRATUITAS DE BORDADOS y deshilados en máquina Singer. Independencia 334.

¡SEÑORAS DUEÑAS DE CASA! Independencia 334, hácese toda clase de composturas, reparaciones a máquina de coser.

SE RECIBEN TRABAJOS DE hilados, bordados. Independencia 334.

¡SEÑORA! LO QUE NECESITE máquina de coser lo encontrará en Independencia 334.

SEÑORAS Y SEÑORITAS des no ganan dinero porque no quieren. Pues, trabajando en sus casas en la Hilandera "La Ideal", podrán fácilmente hacerse de una buena renta mensual. Miles de certificados lo acreditan. Centenares de niñas acuden diariamente a entregar el fruto de su trabajo, sin fianza completamente gratis. Ofrecemos máquina de pie y eléctrica. Visítenos y se convencerá. Libertad 241.

TINTORERIA Y LAVANDERIA "Maestranza".— Se recibe ropa docena desde 3.50; camisas, cuellos, 0.25; puños, 0.30. Se ropa por meses. Maestranza

CALADOS, PLISADOS, ACORDEONES; entrega rápida. Plazuela Santo Domingo, frente Iglesia.

MODAS: ME ENCARGO HACER toda clase trajes señora precios módicos. Cienfuegos 50.

MODISTA TITULADA RECIBE hechuras trajes; precios increíbles. Grajales 2545.

CALZADO CASA RAFAEL za toda la existencia. Hay variedad en modelos diferentes ma de hormas para todos los gustos antes gamusa $ 90 hoy britilla opaca o de color, antes hoy 40, 50. A. Prat 103. Señores zapateros no olviden, vendo de señora, hombre y niños.

SAN DIEGO 1468, TELEFONO Matadero, especial reparto familias vende: carbón espino, papas dar, cereales nuevos; leñas monte, eucaliptus, completamente secas, granzas, forrajes, coke.

SOMBRERERIA EL FENIX, OFRECE a su numerosa y distinguida clientela grandes novedades para media estación, en sedas, brocatos y pajas de seda. Estamos recibiendo lindas hormas para Verano, especialidad en hechuras y transformaciones por los últimos modelos. Bascuñán 77.

PRESTAMOS DE DINERO

$ 150,000 NECESITO EN 2.a HIpoteca, después Caja Hipotecaria, espléndida garantía; no me entiendo con agentes. Casilla 2859

NECESITO SOCIO PARA EXPLOTAR negocio de gran porvenir, capital 20,000 a 25,000 pesos. Tratar: San Pablo 3102.

SOCIO CON CAPITAL DE $ a $ 100,000 para industria establecida, con preferencia alguien entendido en la fabricación de conservas alimenticias, se necesita. Pormenores.—A Lawrens. Laja.

FACILITO DINERO A COMERCIANTES establecidos e industriales desde trescientos pesos. Nueva York 47. of. E., 2.o piso.

DINERO AL MAS BAJO INTERES, facilito sobre hipotecas, anticipo fondos para cancelar deudas. Arreglo títulos. Comisión módica. —Julio Pelissier, Morandé

SOCIO NECESITO ¡ASERRADERO leña, negocio único, capital garantido, utilidad comprobada Gálvez 539, o Chacabuco 6.

DINERO FACILITO SOBRE HIPOTECA, interés 9 0|0 mensual. Laurel. Huérfanos 1235.

DINERO FACILITASE HASTA $ 500, con fianza solvente. Compañía 1034, oficina 11.

$ 20,000 LISTOS PARA 1.a O hipotecas. Compañía 1074, oficina —L. Rossel.

$ 3.000, DESDE 500 PRESTO hipotecas, cualquier barrio. Manuel Rodríguez 983.

$ 15.000 NECESITO PRIMERA hipoteca, casa valor $ 40,000, pago interés 12 por ciento. Mapocho 1574

NECESITO DIEZ MIL PESOS primera hipoteca, sin comisionistas. Correo 7.- R.

PRESTAMOS 12 o|o ANUAL $ 10,000: $ 26,000 $ 55,000. Delicias 2778.

NECESITO $ 150.000/DESPUES DE Caja bastante garantía. Delicias 2778.

NECESITO $ 300, PAGO BUEN INterés, corto plazo. Correo Central S. A. J.

TRAMITO PRESTAMOS HIPOTEcarios, facilito dinero, garantías fianzas. Bandera 552, oficina

PRESTO 2,000, 3,000, 5,000, 10,000, 30,000. Libertad 10

ENTRETENIMIENTOS PARA EL HOGAR

EL ROMPECABEZAS DE PALABRAS CRUZADAS

El más popular de los entretenimientos en boga en Estados Unidos

La solución de Acertijos de palabras cruzadas es actualmente, el más popular de los entretenimientos para el hogar en Inglaterra y los Estados Unidos de Norte América. Se calcula en un millón de personas las que están dedicadas constantemente en Nueva York a este pasatiempo.

Es el entretenimiento más barato conocido, y además del placer que dá acertar la solución, es instructivo, se aprenden palabras nuevas, constantemente, y nuevos significados para las palabras conocidas, es nivelador, es para todas las clases sociales, se entretienen el pobre, el rico, el grande y el chico; lo toma y lo deja, para continuar cuando más agrade; distrae, hace olvidar los malos ratos y sinsabores del día.

Lo único que se necesita es papel, **una regla, goma de borrar,** un diccionario y sesos.

REGLAS GENERALES

Los cuadrados negros deben formar una figura geométrica o simétrica.

Los números en los cuadros corresponden a las **definiciones.**

Las palabras horizontales o verticales deben corresponder a las definiciones numeradas y empezar de arriba a abajo o de izquierda a derecha quedando comprendidas entre el margen y un cuadrado negro o entre dos cuadrados negros. Los números corresponden al punto de comienzo de la palabra.

"La Nación" distribuirá premios a las personas que presenten problemas originales y sugestivos y que sean publicados en esta sección, al mismo tiempo dará premios a los que presenten soluciones de los problemas que se vayan publicando.

ROMPE CABEZAS

A juzgar por las soluciones que nos han llegado, en el día de hoy el público ha recibido con bastante entusiasmo estos problemas **Rompe Cabezas.**

El actual Problema N.o 1 lo publicaremos tres días seguidos hasta el Domingo inclusive y el Lunes publicaremos el N.o 2 y la solución del 1, con el nombre de los que acierten.

PREMIOS PARA LOS PUZZLES ROMPE CABEZAS

Soluciones.— Se premiará con diez pesos a la persona que envíe cinco soluciones correctas de los Puzzles. Estas soluciones deben ser continuadas y entregarse en "La Nación" antes de las doce de la noche anterior a la publicación de la solución. Los problemas se publicarán tres días seguidos y se computarán desde el N.o 2.

Problemas.— Se premiará con 10 pesos a la persona que envíe **tres** problemas con sus soluciones, y que consideremos correctos y dignos de publicarse.

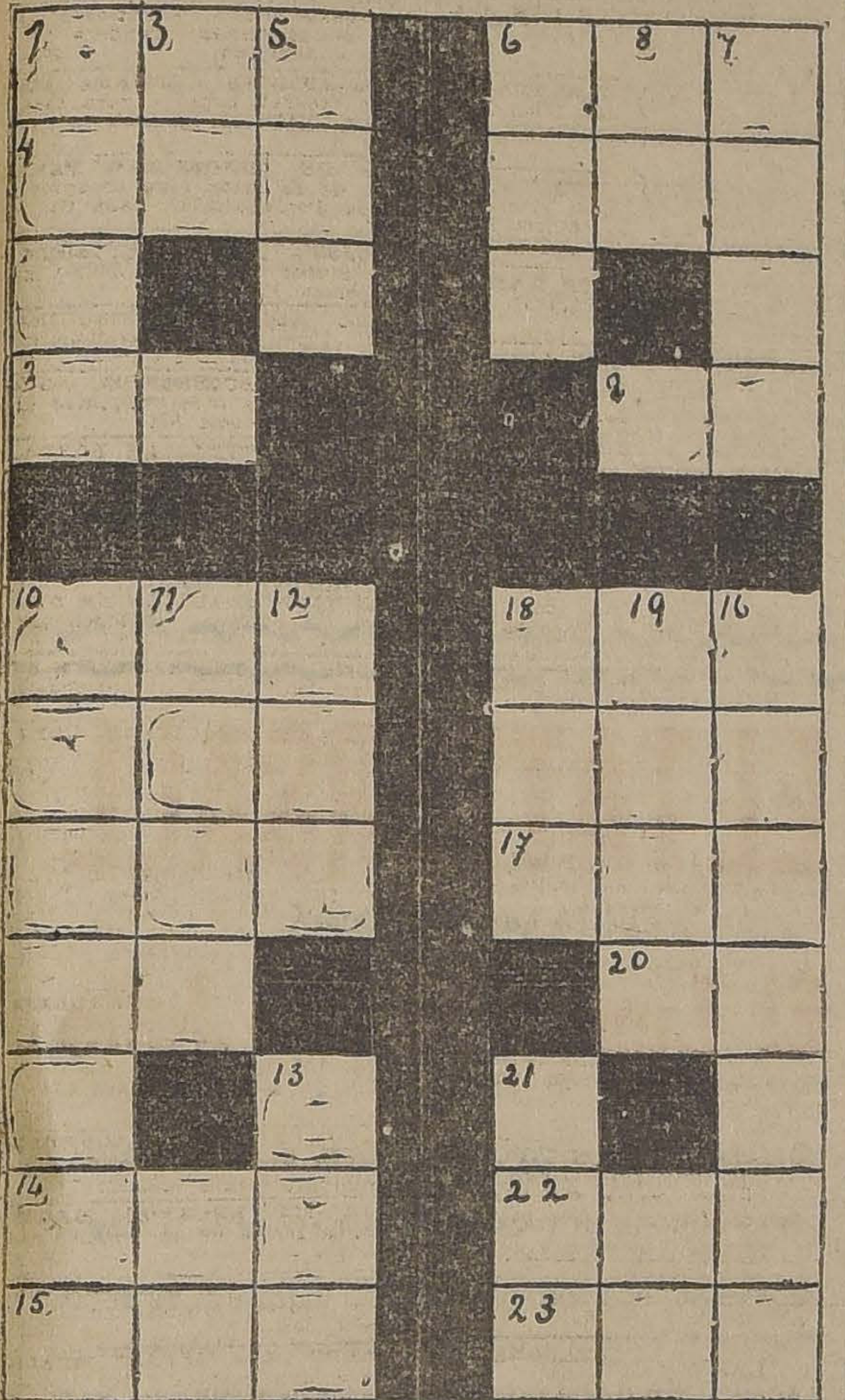

Puzzle N° 2

DEFINICIONES

VERTICALES

1. **De donde parte la fecha**
3. **Negación**
5. **Presa de ave**
7. **Ilustre apellido conservador**
8. **Liminutivo**
6. **Término telefónico**
11. **Función religiosa**
12. **Animal hembra**
13. **Del mar**
16. **Un licor**
18. **Animal hembra**
19. **Feminismo de un color**
21. **Animal membra**

HORIZONTALES

2. **Exclamación**
4. **Término teatro**
9. **Nota musical**
14. **Abono**
15. **Presa de ave**
17. **Aliño**
20. **Carta del naipe**
22. **Sensación al paladar**
23. **Término telefónico**

ROMPE CABEZAS

Señorita Berta Haussen.—El Puzzle propuesto por usted no está bien, los cuadrados negros no forman una figura simétrica, sus definiciones muy ingeniosas.

Solución al Puzzle N.o1, buena. **Vicente Doren Arrate.** Solución mala. Definición 6 es cal y no sal. **Eugenio Fierro S.** Solución buena. **Eduardo Jiménez.** Definición 5, es cal y no sal, solución mala.

CAMPEONATO NAC. DE AJEDREZ

3.a SERIE.— PROBLEMA N.o 1

NEGRAS

BLANCAS

R 7 T D
C 2 A D
P 4 D
P 5 A D
A 1 A R
P 3 A R
C 6 A R
T 6 C R
A 4 T R

NEGRAS

P 3 T D
C 7 T D
P 2 A D
R 3 A D
T 6 R
P 4 A R
C 1 T R

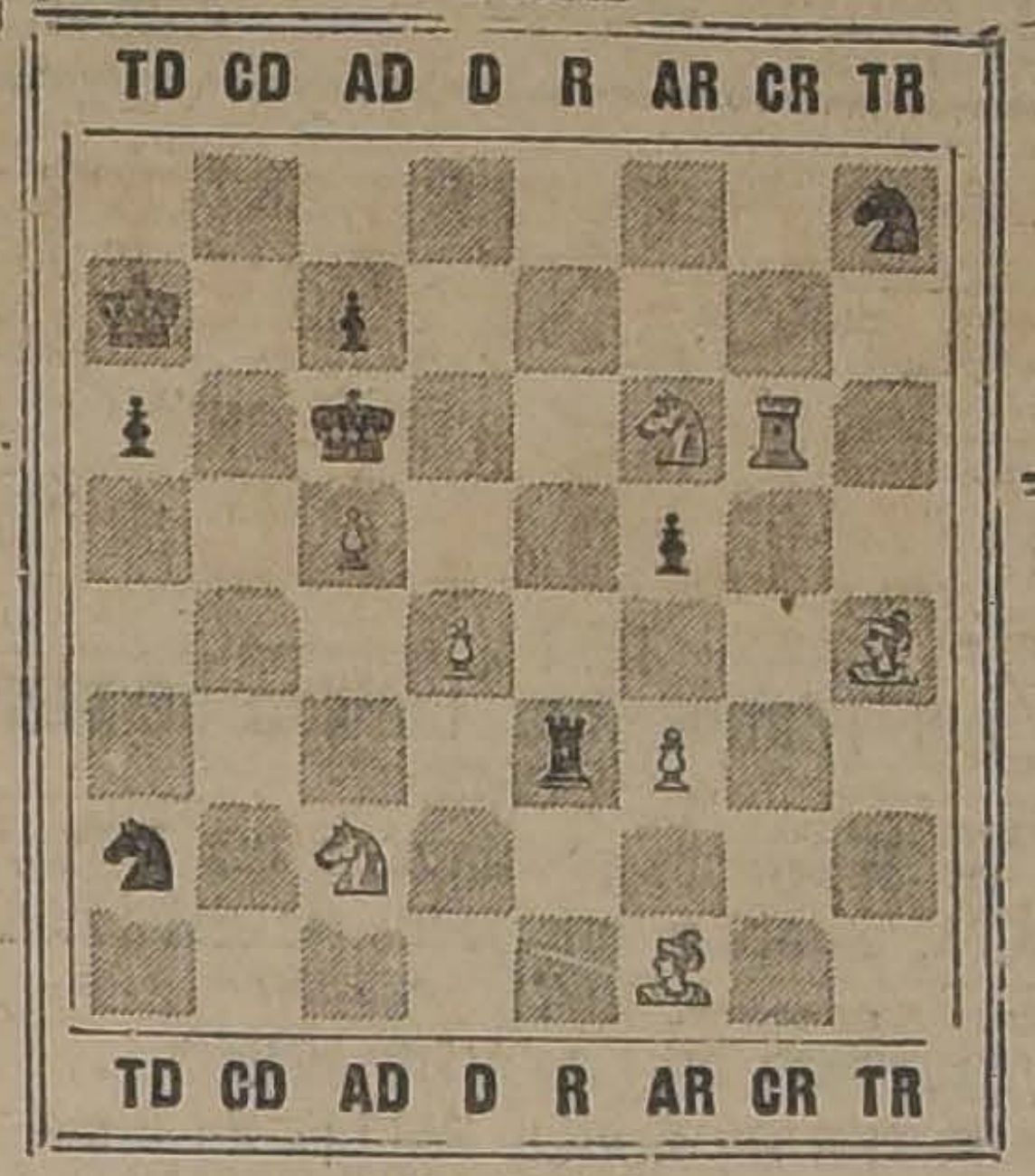

BLANCAS

BLANCAS JUEGAN Y DAN MATE EN CUATRO JUGADAS LAS SOLUCIONES DEBEN VENIR CON SUS VARIANTES

CORRESPONDENCIA

Señores Permandois y Budge, Valparaíso.—Sentimos que el señor Fermandois no haya podido hoy reanudar la partida pendiente con el señor Castillo y les rogamos, avisarnos oportunamente cuándo podrá hacerla.

Oportunamente queremos decir, con un día de anticipación pues nosotros tenemos que dar al Telégrafo el aviso con la debida anticipación, para el establecimiento del servicio special contratado con este objeto.

EL VIENTO DEL ESTE NO AC ARREA DESGRACIAS

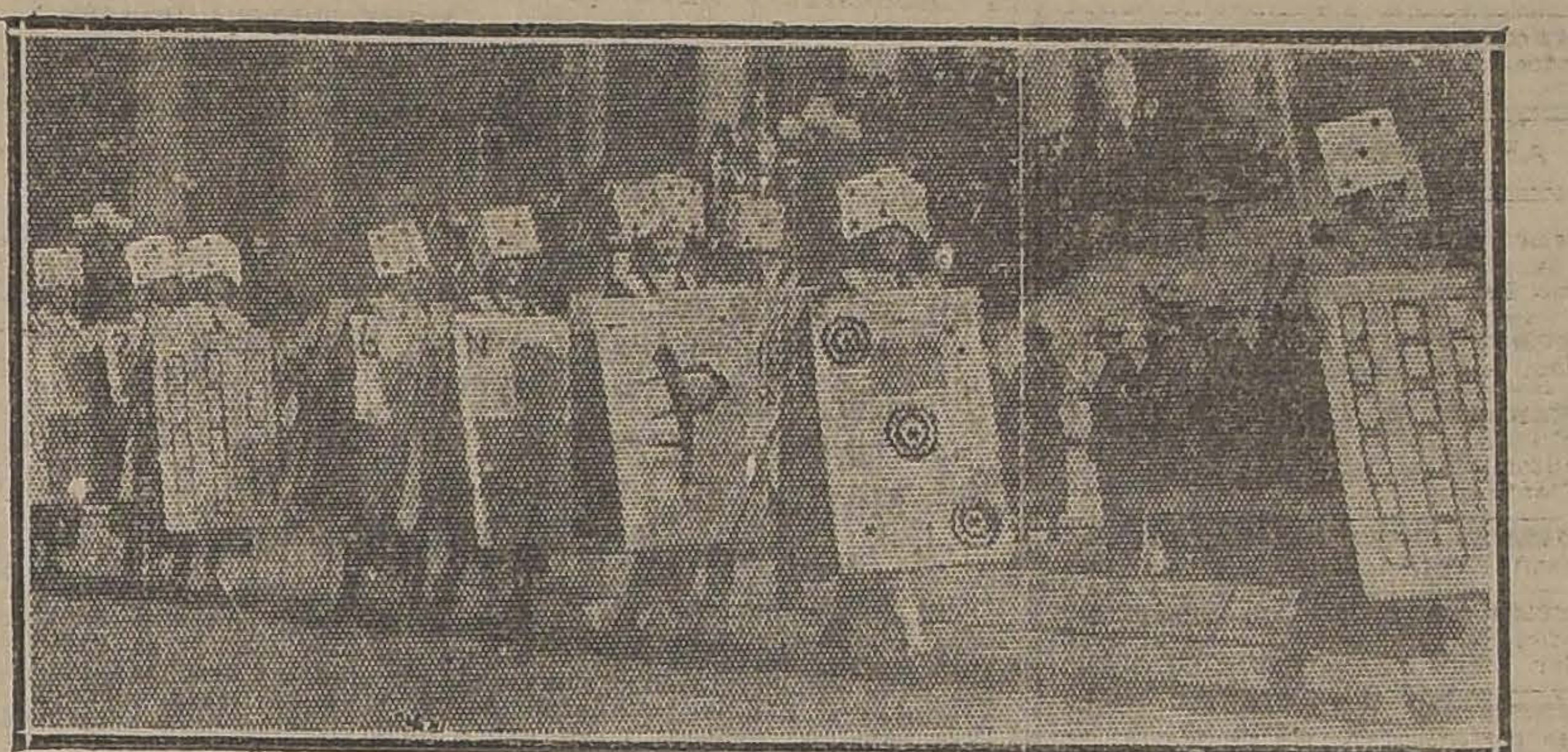

El curso de 1919 de la Universidad de Syracusa, E. U. A., en el desfile Kum Back, disfraz Mah-Jong.

EL JUEGO DE MAH-JONG

Mañana Lunes daremos comienzo a las instrucciones y reglas de este juego, venciendo innumerables dificultades al fin hemos podido conseguir un folleto con instrucciones precisas respecto al Mah-Jong con fichas.

EL METODO CHINO

Las causas que motivan la declaración de "Mano muerta" en China, difieren en algo de las reglas entre nosotros establecidas, así cuando una "mano" contiene menos de las 13 fichas con las cuales debe mantenerse el juego, se da, no obstante, validez al "score", en la misma forma que a los demás jugadores. Pero si la "mano" contiene más del número requerido de fichas se da inmediatamente por cerrado el juego y el tenedor del excedente es declarado "mano muerta" y obligado a pagar a cada uno de los demás el límite previamente acordado como penalidad para dicha falta.

El Mah-Jong chino se diferencia, asimismo, del nuestro en que usualmente se establece un límite máximo para los pagos; de manera que rara vez ocurre que se obtengan esas enormes utilidades que suelen alcanzarse entre los jugadores de nuestra raza.

Si un jugador nombra equivocadamente la ficha de que se descarta o se apropia de alguna que no necesita, la penalidad es muy severa. Por esta razón el chino es calmado y extremadamente cuidadoso en su descarte.

Las fichas chinas no son numeradas y cuando un jugador se descarta de una de ellas la nombra y la coloca sobre la mesa cara abajo. En ningún momento permanece expuesta una ficha, a no ser que se lo haya reclamado para un "Pung" o "Chow".

Cuando un chino hace "Pung" o "Chow", recoge inmediatamente la ficha y la deposita en uno de los misteriosos bolsillos de su túnica de mandarín y extrae de otro la que constituye su descarte, nombrándola en voz alta, al colocarla sobre la mesa.

Los chinos consideran como una nueva manera de jugar Mah Jong, a la que se emplea en Europa y América, o sea a la que nosotros hemos enseñado a nuestros lectores y muy raras veces se amoldan a ella.

En muchas provincias de China el "Viento Este", no paga, ni cobra doble; pero goza del privilegio de retirar de la muralla 14 fichas al iniciarse el juego, tal como entre nosotros se acostumbra.

También se estila en ese país, comisionar a una persona para que, haciendo el papel de "policía" indique las omisiones en los pagos y lleve de todos la contabilidad, de manera que los jugadores no tengan necesidad de liquidar su "score". Este interventor percibe una utilidad previamente acordada.

En muchas de las provincias de China, se acuerda al iniciar una partida, la suma que debe ser pagada al que declara el Mah-Jong y así, generalmente se determinan 100, 200 y hasta 300 puntos, en lugar de los 20 que fijamente se han señalado entre los jugadores europeos o americanos.

El jugador chino es siempre favorable a las fuertes penalidades y exige su aplicación en todo momento, pues de esta manera está seguro de estar garantizado y tiene que prestar el máximum de atención al juego. Muchas veces los jugadores depositan en la mesa determinada suma—hasta 200 puntos— para responder con ellos a las penalidades en las cuales incurran.

En una palabra, existen en China tantas diferentes manera de jugar Mah-Jong, como provincias tiene ese inmenso territorio, pero las que dejamos expuestas, son las que constituyen más saltantes diferencias con nuestra práctica.

Mañana: Un juego de estudio.

RESPUESTAS A NUESTROS LECTORES

LAS PERSONAS CUYAS CONSULTAS NO APAREZCAN RESUELTAS EN EL DIARIO, SERAN ATENDIDAS PERSONALMENTE POR EL REDACTOR DE LA SECCION, LOS DIAS LUNES, MIERCOLES Y VIERNES, DE 5 A 5.30 DE LA TARDE.

PATRIA POTESTAS

Ignorante.—Santiago.

¿Es verdad que con arreglo al antiguo derecho romano, tan alabado y enaltecido por los hombres de leyes, podían los padres matar impunemente a sus hijos?

En realidad la patria potestas era tan amplia entre los primitivos romanos, que el padre podía, en el ejercicio de las atribuciones que le confería la ley, no sólo abandonar a sus hijos mientras viviesen, (ius exponendi) sino hasta matarlos o venderlos.

Una ley atribuída a Tulio Hostilio morigeró, en parte, el rigor de esas disposiciones declarando que sobre el hijo tres veces vendido por su padre o emancipado por un matrimonio legal, no podía aquél ejercitar tan omnímodas facultades.

Pero ¿cuándo cesó el bárbaro derecho de vida o muerte de los padres sobre los hijos? Es una cuestión controvertida. Algunos jurisconsultos atribuyen su revocación al emperador Alejandro Severo, de quien se sospecha que fué cristiano, pero esto no pasa de ser una congetura más o menos disputable El hecho evidente es que Constantino abolió por una ley positiva que inspirada en la ley del Talión extiende el castigo del parricida al padre que mata a su hijo.

Posteriormente los emperadores Valentiniano, Valente y Graciano ordenaron que todos criasen a sus hijos, decretaron penas contra la exposición, declararon que no podían ser reclamados los niños expósitos e impusieron de nuevo la pena de muerte contra el infanticidio. Justiniano, finalmente, por dos constituciones célebres, una de ellas del año 529, confirmó las leyes anteriores sobre la suerte de los hijos abandonados. Muchas veces los que recogían a estas criaturas, los retenían como esclavos. El Príncipe, en su primera constitución condena esta odiosa conducta, triste reliquia del paganismo, y declaró definitivamente libres a todos los expósitos.

AJEDREZ

Discutidores y concursantes.—Santiago.—¿Quién inventó el ajedrez?

Una célebre leyenda atribuye la invención del ajedrez a Sissa, hijo de Dahir, quien, estando encargado de educar e instruir a un príncipe real, se propuso componer un juego, en el que no obstante ser el rey la pieza principal, nada pudiese hacer sin ayuda de sus súbditos. Agradó tanto al Príncipe el nuevo juego que en un rasgo de generosidad ofreció a su autor la recompensa que quisiese.

Este queriendo dar una lección a su real discípulo, le pidió un grano de trigo para la primera casilla, dos para la segunda, cuatro para la tercera, y así sucesivamente y siempre doblando hasta llegar a la sesenta y cuatro, y que todos juntos se los entregaran. La petición que tan modesta parecía a primera vista fué concedida; pero después de hechos los cálculos resultó que todos los tesoros de la India no bastaban para satisfacerla. La cantidad de granos ascendía a—

18.446.744.073.709.551.615

y su valor era aproximadamente veinte billones de francos. Para producir tal cantidad había que sembrar setenta y seis veces todos los continentes de la tierra.

En realidad no ha sido posible hasta ahora determinar el origen histórico de este juego ni el nombre de su inventor. Los trabajos de los críticos modernos con sus contradicciones frecuentes sólo han logrado poner de manifiesto la gran dificultad que existe para llegar a una conclusión unánime mientras la arqueología no proporcione datos más precisos sobre el particular.

BAÑOS MEDICINALES

N. B. N.—Santiago. — Sírvase indicarme la manera de preparar las diversas clases de baños medicinales.

Sulfuroso:

Hígado de azufre. .	50 gramos
Agua caliente. . . .	62 litros

Al hiposulfito de sosa:

Se disuelve en el agua del baño 1,000 a 2,000 gramos de hiposulfito de sosa y de 500 a 1,000 gramos de vinagre. De este modo se forma acetato de sodio, mientras que el azufre queda en libertad en forma de un polvo finísimo. Aún sin la ayuda del vinagre el hiposulfito se descompone en el agua con depósito de azufre.

Acido:

Acido nítrico. . . .	30 gramos
Acido clorhídrico. .	60 gramos
Agua caliente. . . .	100 litros

Alcalino:

Sosa.	100 gramos
Agua.	60 litros

Glicerinado:

Glicerina.	150 gramos
Goma trayacanto.	50 gramos

Se hace hervir con un litro de agua y se diluye con agua caliente hasta dos litros.

Arsenical:

Arseniato de soda	2 gramos
Agua.	Q. S.

Mercurial

Bicloruro de mercurio	0,5 grms.
Alcohol.	8 grms.
Agua.	Q. S.

Ferruginoso:

Tartrato férrico potásico.	100 gramos
Agua destilada cal.	900 gramos

Disuélvase previamente.

Bórico:

Acido bórico (para un baño) 100 a 250 gramos. Harina de Mostaza común, 500 gramos. Se mezclan y se emplea directamente la mezcla para un baño.

ZENON.

ARRIENDOS (Necesitan)

TOMO EN ARRIENDO 1.o DE Agosto departamento de 4 ó 5 piezas independiente, en casa muy respetable, que esté cerca de Marín con Vicuña Mackenna, puedo hacer contrato. Jofré 24. J-5

CASA ASOLEADA NECESITA matrimonio extranjero sin niños. J. Mestre, Estado 99. 27 J

LOCAL CON FONDOS JABONEROS instalados, necesito arrendar, prefiero inmediato estación Alameda o San Diego. Correspondencia A. B. R. Brasil 21. 27—J.

EN LOS LEONES O PROVIDENCIA desea arrendar familia extranjera casita con quinta o chalets. Dirigir ofertas. Correo Central, Clasificador 213. 27-J

EN BARRIO PROVIDENCIA, NECESITO arrendar casa con 5 piezas, prefiero tenga sitio. Oferta a J. Manuel Infante 409. 27—J.

NECESITO ARRENDAR URGENTE departamento amoblado, dormitorio, saloncito, baño, cocina y pieza, empleada, prefiero casa extranjera y central. Casilla 2388. 27 J

TOMO EN ARRIENDO CASITA con huerto muy próxima tranvía, para primero Setiembre. New York 15. J-29.

DESEO ARRENDAR LOCAL PARA guardar victoria y caballos(con tres piezas habitación Dirigirse: Pasaje Matte 39.

NECESITO 2 PIEZAS SIN MUEBLES, baño, casa inglesa. Casilla 1972. J 28

MATRIMONIO SOLO DESEA arrendar casa chica, para el 15 de Agosto. Dirigirse indicando precio a G 8, casilla 59 D.

LOCAL ESPACIOSO COMO PARA guardar góndola, con fácil acceso a la calle, deseo arrendar. Dirigirse a casilla 153.

DESEO ARRENDAR DOS O TRES sitios o conventillos. Tratar: Juan Vicuña 1432.

NECESITAMOS CON URGENCIA casas en todos los precios Tenemos un sinnúmero de pedidos de preferencia en los cánones de 100 a 800 pesos mensuales .Mande usted la orden de arriendo de su casa a nuestra oficina y hará negocio rápidamente. Luis Silva Cortés y Cía Agustinas 1125.

AVICULTURA Y CULTIVOS

30 GALLINAS LEGHORN, ESPECIAL para incubar 2 a 3 años $ 12 $ 25 Un lote de Rhode Island gallito Catalán Caupolicán 889 esq Manuel Infante. 30 Jl.

PLANTAS ELEGIR DESDE CINcuenta centavos. Independencia pasado Plaza Chacabuco. J-27

CANARIOS, CANARIAS, REALIzanse a bajo precio. Huérfanos 1516. J-27

CRIADERO DE ARBOLES (AVEnida Central 480, Ñuñoa). —Cerezos, corazón de paloma, Ramón oliva, Ciruelos Reina Claudia, D'agen, manzanos Huidobro, duraznos Waterloo y rosas finas ingertadas, se venden. J-28.

¡AVICULTORES, AFICIONADOS! Granja "Leghorns". Leghorns blancas mejoradas, estrictamente seleccionadas, por postura con nido de trampa, por Standard, tamaño de la gallina y huevo y vigor. Aves de pedigree para la venta y huevos para incubar garantidos. Comuna Yungay. Carro, camiones, Matucana esquina Mapocho paradero 10. 27-J.

AVICULTORES, PRINCIPIANTES: Elija usted buena mercadería para empezar. Gallinas de reproducción prolijamente escogidas. Aves vigorosas. Corrales espaciosos. Huevos para incubar garantidos. Granja "Leghorns". Teléfono 61, Yungay.

CANARIOS, CANARIAS, REALIzanse a bajo precio. Huérfanos 1616 27—J.

VENDO GALLOS LEGOR, Rodalias y catalanes extra finos. Lira 842.

NARANJOS, LIMONEROS CON frutos. $ 500 ciento, kakis, $ 2, parras frutales $ 1; duraznos, ciruelos, cerezos, damascos, perales, manzanos, todos frutales $ 2. Ofrece la Quinta de Arboricultura Delicias 1357. (Festivos 9 13.)

ARBOLES FRUTALES, CLASES selectas, precios módicos. Jardín Primavera, Avenida Macul. 8-A.

ARBOLES FRUTALES GRANDES para tener frutas maduras desde Noviembre, más de 40 variedades, vende: Jardín Vicuña Mackenna 4. 12-Ag

INCUBADORA 250 HUEVOS comprados dos o tres de 150 huevos. Ofertas, precio y marca a Criadero Colón, Pedro Valdivia 1927, teléfono Ñuñoa 82.

HUEVOS: CATALANES, LEGHORN, Wyandotte, Rhode, Incubadora, vendo Criadero Avenida Salvador 1032, carritos salen Plaza Italia.

HERMOSOS POLLOS ORPINGtons, amarillos, vendo barato. Barros Errázuriz 10, Providencia.

CRIADERO AVICOLA VENDO, buen negocio. Dirigirse: Aconcagua 1190, P. M. J-28

ANIMALES

CABALLO Y YEGUA DE TIRO solo vendo. San Francisco 934. J-27

CABALLO TIRO SOLO COMPRO. San Francisco 1836. 27-J

VENDO CABALLO DE TIRO SOLO garantido. San Diego 1462. 27-J.

CABALLO GRANDE DE TIRO SOlo vendo garantido. Población San Eugenio, calle Ricardo González 1635. J-28

VENDO PERRO PERDIGUERO. Santa Elena 1195. J-28

ALHAJAS

LA FRANCO BELGA COMPRA AL más alto precio brillantes, perlas platino y oro. San Diego 139. 10-A

NOVIOS: ARGOLLAS ORO 18 A 14 kilates, ofrece Relojería Sportman 10 pesos par. San Diego 780 10-Ag

PESOS ANTIGUOS, 1915, 1917. — chauchas, cincos, compramos. San Diego 1261. 30-J

AUTOMOVILES Y CARRUAJES

ESCUELA PRACTICA DE CHAUFfeurs mecánicos. Cursos rápidos, enseñanza por sus dueños, varias marcas. Vicuña Mackenna 448-56. 17-Oc.

AUTOMOVIL "ARGILL", MOTOR sin válvulas construído en Inglaterra, coche y carrocería muy finos, bajo precio y facilidades de pago. Morandé N.o 612. 27-J.

GONDOLA "BROCKWAY" A PREcio de gran ocasión, vendo al contado. Delicias 3156. J-28

SE VENDE UNA CARRETELA carnicera, con caballo, en buen estado, de ocasión. Tratar: Pastor Ovalle 338. J-27

CAPOTAS USADAS, COJINES, CORtinas celuloide, reparaciones. Brasil 773. J-27

VENDO GOLONDRINA FLAMANte. Constantino 31. J-27

VENDO MOTO HARLEY DAVIDson coche lateral, motor nuevo 7 H. P. $ 6,500. Vergara Cienfuegos 339. A-3

CARRETELA FIRME VENDO, SAN Francisco 990. 29-J

VENDO BICICLETA DE CARRERA San Diego 1252. 27-J

VENDO GONDOLA REPUBLIC EN perfecto estado. Bellavista 441. 27-J.

MAGNETO BOSCH DE OCHO CIlindros, de ocasión y buen estado, compro. Andes 1925. 27-J

VENDO AUTO FORD TURISMO, en perfecto estado y recién pintado. Verlo y tratar, en Campo de Marte 47, a toda hora. 28-J

MOTOCICLETA CLEVELAND vendo. Gálvez 72. 27-.

RONDA 2251, MAISON FRANcaise Gaston Bolte. Se hace arreglo de cualquier clase de automóviles precio módico, trabajo rápido. 30-J.

GONDOLA FORD GARANTIDA, realizo, Verla hoy 10 de Julio 363. Garage Mundial. J-27.

CARRETELA CON DOS CABAllos y arneses muy firmes, vendo. Maestranza N.o 200. J-27.

OCASION CARRETELA CON CAballo $ 450. Fermín Vivaceta N.o 185. J-28.

DE OCASION VENDO BICICLETA. Huemul 1421. 27-J.

VENDO UNA CARRETELA BARAta, con apero. Exposición 308. 27-J

OCASION, VENDO GONDOLA Ford tipo salón, 15 días de uso. Ver y tratar: Toro Mazotte 68. 28—J

VENDO BICICLETA DE SEÑORIta en buen estado. San Pablo 2711. J-27

MOTORCITOS ELECTRICOS 1/4, 1/2 1-2 H. P. vende ocasión, Martínez Rozas 2966. J-27

REGALO CHASSIS FORD TURISmo, Delicias 1879. J-2.

CHASSIS FORD RECIENTEMENte comprado y sin uso, vendo rebajado, de precio por tener que ausentarme. Factura a la vista. Tratar. San Ignacio 788. J-2

VENDO BICICLETA DE MUJER casi nueva, en $ 250. Marca Bianchi San Antonio 745. J-2

CARRETA VENDO BARATA FIRme, nueva. Huemul 1176. J-27

VENDO BICICLETA EN PERFECto estado y varios muebles por viaje. Pedro de Oña N.o 40. J-28

VENDO DE OCASION UN CAMION de dos ruedas en buen estado. Ecuador 4500. 27-Jl.

DODGE. TURISMO, FLAMANTE, penúltimo modelo, véndese ocasión. Salas 187. 28-J

$ 150 LOCAL ESQUINA PLAZA Yungay. Rosas 2654. J-28.

CARRETELA VENDO, CARRAScal N.o 4684. J-28.

CARRETON ARENERO EN REgular estado, regalo en $ 350. Av. Silva N.o 56, Llano Subercaseaux. N-O.

CAMION PARA CARGA NECESITO arrendar o fletar. Luis Gómez, Correo N.º 2.

CARRETONES ARENEROS NECEsito para fletar. Juan Bustamante. Correo 5.

AUTOPIANO MODERNO, VENDO O cambio antiguo piano salón; también recibo muebles en pago. Huérfanos 2494.

CAMION FORD, PARA CARGA vendo de ocasión. Tegualda 1281. 28-J

$ 5,500 VENDO DE OCASION AUtomóvil Oakland, en perfecto estado. Diez de Julio 352.

VENDO DOS CARRETONES DE golpe, aperado, buen ferretetaje.—Huemul 1480.

VENDO DE OCASION CARROCEría de góndola. Tratar: Unión Americana 424. J-28

VENDO FORD TURISMO, PARTIcular, perfecto estado. Amunátegui 769.

PERMUTO AUTOMOVIL TURISMO, buena marca, garantido, por otro carrocería cerrada, abonando diferencia .Compañía 2005.

CARROCERIA FORD LIMOUSINE, flamante vendo, casi regalada Miraflores 2269.

CARRETON ARENERO CON POCO uso se vende. Av. Condell 117. Providencia. J-28

AUTO FORD EN PERFECTAS condiciones, vendo. Tratar: Gálvez 447. J-27

AUTOMOVILES, GONDOLAS, CAmiones, chassis, carrocerías, motos, consulte precios. No pagará comisión. Delicias 2778. J-27

OCASION VENDO CARRUAJE NUEvo, cuatro ruedas. Delicias 3570.

VENDO DODGE Y HUDSON DE ocasión. Delecias 2500.

CONTADORES

COMERCIANTES MINORISTAS Oficina judicial y de contabilidad, lleva libros con arreglo a la ley, con derecho a consulta sobre cualquier punto jurídico o administrativo. Honorario bajo. Barros, abogado. Salazar, contador. Bandera 78, Oficina 30.

PROFESIONALES

ZURCIDOS INVISIBLES, NOTAble zurcidor japonés. Especialista único, especialidad en viraduras transformaciones. Son perfectas. San Diego 228. Teléfono inglés 667. 15 Set.

CONSTRUCCIONES Y REPARAciones de edificios. Ejecuta E. Soto Dirigirse: Recoleta 2355. Agosto 5

CONDOR 1158, CASA ANTIGUA única especialistas zurcidos invisibles, jerseys sedas, viraduras, hechuras. Transformaciones garantidas. 18 Ag.

Mme. BROOKE

Titulada en Europa. Confecciona hermosos sombreros y trajes elegantes, hace flores, azahares, trajes de novias precios de réclame, recién instalada. Especialidad en transformaciones San Diego N.o 225. 7 Agosto

RELOJERO SUIZO, GALERIA Alessandri 3-A. Compostura y limpia, $ 2, garantido. 28-J

COBRANZAS JUDICIALES Y EXtrajudiciales, haciendo los gastos; cuentas comerciales, escrituras de mutuo, pagarees, cheques con tramitación civil y criminal, cánones absolutos de arrendamiento, juicios de divorcio, nulidad de matrimonio, posesiones efectivas, nombramiento de curador, tramita el abogado de la oficina de Ramón del Río. Bandera 552, casilla 2313, teléfono 3973. No se cobran gastos ni honorarios si no se obtiene éxito.

MODISTA COMPETENTE EN sombreros, recibe transformaciones y hace clases particulares. Pedro de Oña 107.

CONSTRUCCIONES MODERNAS, facilidades pagos, rapidez, elegancia, economía positiva. Casilla 3941.

ME ENCARGO DE REPARACIONES y construcciones en general. San Alfonso 544. J-28

ROPA HECHA

ROPERIA ANDRES BELLO NUMEro 601 esquina Recoleta ofrece ternos, paletoes ambos pantalones, ternos de niños, sombreros, calzado, precios baratísimos; todo desinfectado. N-O.

ROPERIA "LA CANTABRICA", Esmeralda 863, ofrece precios de costo ternos, trajes de niños todas edades. Sobretodos abrigadores, casimires extranjeros, cortes de moda, paletoes, pantalones. Todo desinfectado N-O.

LA CASA VERDE REALIZA TERnos, ambos, paletoes, botines, sombreros, facilidades de pago. Sección especial de abrigos y ternos flamantes, corte de moda. Esmeralda 817 al llegar a San Antonio. N-O.

ROPERIA MANUEL RODRIGUEZ esquina San Pablo ofrece en baratura ternos ambos paletoes todo de ricos casimires surtidos, colores para todas medidas, sombreros, calzado desinfectados. N-O.

ROPERIA LA VEGA, ANDRES Bello 694, ofrece en baratura ternos, ambos paletoes, pantalones, sombreros, calzado, todo desinfectado. N-O.

RADIOTELEFONIA

COMPRE UD. EL LIBRO "COMO se hace un receptor" y aprenderá usted cómo construir e instalar un [illegible] de radiotelefonía en su casa, con toda economía. Valor: $ 4. Bandera 140. Oficina 4. (Provincias $ 4.20). 25-Ag

REMATES

HOY: REMATE A LAS 2 P. M., San Diego 958. Hay un gran surtido abarrotes, loza, cristalería, fierro enlozado, licores finos, cigarrillos, paquetería, 100 cortes de casimires ingleses, romana 500 kilos balanza, molinillo, estanterías, mostradores, vidrieras y todo el menaje completo de casa, rico piano Hecandt, gramófono con 50 discos, cocina económica y muchos otros a la vista. Julio Vargas. Órdenes San Diego 958. 27-J

LLAVE-BRAÑAS, REMATAN ALmacenes, menajes. Compañía 1231 Oficina 4. 27-J

REMATE MAÑANA 2 TARDE, ALmacén abarrotes, calle San Diego entre Diez de Julio y Copiapó por entrega forzosa del local rematará al mejor postor diez mil pesos en mercaderías surtidas, completo surtido en abarrotes, conservas, licores, artículos de escritorio y frutos del país, gran cantidad de cristalería, enlozados, lozas, y porcelanas, buen surtido en fierros enlozados y herramientas, mañana detalles.—El Liquidador.

REMATE MENAJE CASA MAÑANA Lunes, a la 1.30. Detalles aviso principal.—Neftalí 2.o Arce. Ordenes para remates: García Reyes 28.

REMATE.—EL 21 DE AGOSTO próximo, a las 4 P. M., se rematarán ante el Compromisario don Aníbal Urrutia, Morandé 432 altos, y el actuario don Mariano Melo Egaña, los siguientes sitios ubicados en Providencia, colindantes con la Avenida Nueva de Lyon, parte del que fué Molino Santa Magdalena, con los siguientes mínimums y dimensiones: números 1, 2 y 3, de 515 metros, 5 y 9, de 1,040 metros y 13, de 1,080 metros, a $ 15 metro; números 6 y 10, de 890 metros, 7 y 11, de 810 metros, 20 de 1,210 y 21, de 1,280 metros, a $ 10 metro; número 8, de 1,070 metros, 12, de 885 metros, 15, de 900 metros, 16 de 840 metros, 17 de 830 metros y 18, de 950 metros, a $ 8 metro; número 4, de 960 metros, a $ 5 metro, sin gravámenes Precio, mitad al contado y el resto a seis meses plazo con el ocho por ciento. Demás antecedentes en poder del actuario suscrito. Partición de los bienes de don Domingo Costa Galletti.—Mariano E. Melo. 28-J.

PROPIEDADES

PROPIEDADES (Compran)

TERRENO COMPRO DE 6 A 12 cuadras regadas de buen suelo distante de 50 a 80 kilómetros de Santiago aunque esté lejos de ferrocarril. Dirigirse: Santiago, casilla 708. 28-J.

COMPRO EN BARRIO PROVIDENcia, en Seminario, Salvador, Manuel Montt. Miguel Claro, etc., casa o chalet de valor de $ 60,000 a 120,000 Pago al contado. Negocio rápido. Huérfanos 1153.—José Luis Silva. 28-J

COMPRO EN BARRIO BELLAVISta, casa de un piso con buen frente y fondo no importa que sea vieja, de valor $ 60,000 a 85,000. Pago al contado. Huérfanos 1153. — José Luis Silva. 28-J

CASITA VIEJA, $ 10,000, COMPRO al contado. Casilla 592. J-28

COMPRO CASA HASTA $ 18,000, con facilidades. Maule 1033. 30-J.

TALAGANTE O EL MONTE QUINta con casas compro. Detalles completos y precio a J. M. C. Casilla 3548. J-27

COMPRO UNA CASITA HASTA 18 mil. cerca carros. Manuel Rodríguez 983.

COMPRO SITIO BUENA SITUAción residencial, 12x35 próximamente. Ofertas: Casilla 244.

COMPRO CASA CENTRAL, HASTA $ 25,000, si urgente. Datos: Casilla 1425. 28-Jl.

COMPRO CASA HASTA 50.000 AL contado violento. Libertad 10.

PROPIEDADES (Venden)

COMODA CASA DE UN PISO EN Avenida España esquina, regalamos en sólo $ 120,000. Es una oportunidad única. Mide 14 por 50metros, y fácilmente puede dársele renta. Greene — Teatinos 86. 29 J

$ 300,000 EN TEATINOS ESQUINA casa antigua 35x46. Facilidades de pago. Tratar: Agustinas 1125.

$ 290,000 PROPIEDAD EN SANTA Rosa cerca Alameda. Deuda $ 80 mil. Renta: $ 33.000 anuales Agustinas 1125.

$ 230,000 PROPIEDAD RENTA EN Santa Elena. Produce $ 29,000. Agustinas 1125.

$ 110,000, 4 CASAS EN SAZIE. Renta: $ 12,000. Deuda Caja y facilidades. Agustinas 1125.

$ 32.000 EN SANTA TERESA, ESquina casa un piso. Renta: $ 4.800. Agustinas 1125

$ 140.000 LINDA RESIDENCIA con quinta en Avenida Vicuña Mackenna. Facilidades de pago. — Luis Silva Cortés y Cía Agustinas 1125.

SI UD DESEA COMPRAR O VENder alguna propiedad, recurra a la oficina de Luis Silva Cortés y Cía., prestigiada por lo seria y por lo activa. Será muy bien atendido y hará negocio rápidamente si se pone en precio comercial. No olvide Ud. esta dirección: Agustinas 1125.

$ 37,000 VENDO CASA TOESCA 2448. Tratar: Gorbea 2725. J-27

$ 9.000 VENDO SITIO CENTRAL, carros puerta [illegible] 1210. dueño San Pablo 1939.

$ 170 METRO, SITIO VEINTE METROS de Alameda, en la mejor situación. Facilidades de pago. Tratar: Agustinas 1125.

$ 120.000, DOS CASAS EN CALLE Carrera. Agustinas 1125.

$ 98,000 CASA EN CALLE CATEDRAL Agustinas 1125.

$ 55,000 CASA CON JARDIN INMEDIATA Avenida Matta. Tratar: Agustinas 1125.

$ 58,000 DOS CASAS AL LADO Avenida Portales. Tratar: Agustinas 1125.

$ 73,000 SITIO 18x22 AL LADO Alameda. Tratar: Agustinas 1125.

$ 40,000 CASA UN PISO EN DOMINICA. Agustinas 1125.

$ 125.000 CALET NUEVO DE LUJO inmediato a Irarrázaval. Tratar: Agustinas 1125.

$ 500,000 LUJOSA RESIDENCIA con renta en Alameda esquina. Agustinas 1125. — Luis Ilva Cortés y Cía.

$ 50.000 CASA QUINTA UN PISO en Dominica. Tratar: Agustinas 1125.

$ 160,000, CASA RESIDENCIA, UN piso, en Ejército, gran hall, salón, escritorio, 2 comedores, 8 dormitorios, dos toilettes, dos cocinas y demás dependencias. Deuda $ 30,000. —Luis Silva Cortés y Cía. Agustinas 1125.

$ 110.000 LINDA CASA RESIDENCIA dos pisos en Echaurren, con jardín y garage. Deuda $ 25,000. Agustinas 1125.

$ 60.000. CASA QUINTA APROPIADA industria. Agustinas 1125.

$ 95,000 ALTOS Y BAJOS EN GÁLVEZ. Tratar: Agustinas 1125.

$ 750,000 PROPIEDAD RENTA EN Independencia esquina. Casas y almacenes. Deuda: $ 40,000. Renta: $ 17,000 anuales. Tratar: Agustinas 1125 — Luis Silva Cortés y Cía.

$ 28.000 CASA NUEVA UN PISO en Lira. Tratar: Agustinas 1125.

$ 165.000 CASA QUINTA SALIDA dos calles en Lira, deuda: $ 30,000. Agustinas 1125.

$ 3.50 EL METRO EN LOS GUINDOS, hasta 10.000 metros. Agustinas 1125.

$ 110.000 EN MATUCANA ESQUINA, almacenes y bodegas. Deuda: $ 50,000. Renta: $ 13.500 anuales.

$ 23,000 CASA EN BAJOS, NUEVA, en Maestranza, con jardín. Agustinas 1125.

$ 250,000 PROPIEDAD RENTA INMEDIATA estación Yungay, apropiada para bodega comercial. Deuda: $ 50 mil. Agustinas 1125.

$ 21.000 CHALET RECIEN CONSTRUIDO en Rafael Prado. Agustinas 1125.

$ 95,000 CASA RESIDENCIA DOS pisos, con renta, una cuadra Alameda. Luis Silva Cortés y Cía. Agustinas 1125.

$ 280,000, PROPIEDAD RENTA EN barrio Independencia. Almacenes y 20 casas. Frente a tres calles. Deuda: $ 70,000. Agustinas 1125.

$ 4,50,000, REGIA RESIDENCIA dos pisos, de todo lujo, en Huérfanos, muy central. Deuda Caja: $ 80 mil. Facilidades de pago. Tratar: Agustinas 11125.

AVENIDA MACUL, PROXIMO IRARRÁZAVAL, vendo hermoso sitio esquina, apropiado edificar casas renta. Superficie: 1,257 metros. Dueño: Rosas 3201.

IMPONENTES CAJA AHORROS Empleados Públicos. Traspaso casa valor $ 100,000. Produce $ 13 mil 440 anuales. Deuda Caja. Páguese con $ 6,444 anuales. Tratar Gálvez 370.

EN EL ACTO COMPRAMOS PROPIEDAD de retna que esté bien situada y dé de un trece a un quince por ciento. Se prefiere esquina. Pago inmediato. Ojalá tenga fuerte deuda Caja Hipotecaria o de Ahorros. Teatinos 86. 30 J

VENDO PROPIEDAD, POBLACION Chorrillos. Tratar: Diego Barros Arana N.o 63.

UNA O DOS CASAS DE 20 A 25 mil pesos, con 6 piezas y patios, cerca de carros; compro al contado. Dirigirse: San Francisco 1194.

180,000, CASA QUINTA VICUÑA Mackenna, próxima Alameda. Tratar: Silva. Galería Alessandri 3.

VENDO CASA. TOESCA 2474. J-27

$ 10,000, VENDO CASA: 7 piezas, hall, parrón, entrada coches. Carros y camiones puerta. Produce $ 100 mensuales. Datos: Andrés Bello 466.

VENDO PROPIEDAD RENTA, TERRENO edificar, facilidades pago, carros ida, vuelta. Sargento Aldea 1050. Tratar: Na[illegible]iel 39.

CASITA VENDO. ESTACION. COVADONGA 83. Verla y tratar: de 2 a 5. 28-Jl.

OCASION: VENDO CASA SIETE piezas grandes, luz, alcantarillado. Una cuadra carros. Calle Carrión. Correo 7.— R.

$ 100,000 VENDESE PROPIEDAD en barrio muy comercial. Produce $ 13,440 anuales. Precio tasación. Tratar con su dueño: Gálvez 370.

COMPRO CASA HABITACION, 7 piezas, dependencias, barrio Avenida Portales hasta Santo Domingo. Precio: con renta, hasta 120 mil pesos. Sin renta, $ 60,000 m|m. Bandera 168.

COMPRO CASAS HABITACION cerca de tranvías. Precio de 30,000 a 70.000 pesos. Bandera 168.

COMPRO CASA VIEJA, PUEDASE refaccionar, o sitio, entre Catedral y Moneda, Matucana y Cumming, o Plaza Italia y Cumming, Santo Domingo y Alameda. Precio hasta $ 80.000. Bandera 168.

COMPRO CASA UBICADA DE Compañía a Erasmo Escala y de Fontecilla a García Reyes. Precio m|m. $ 45.000. Bandera 168.

COMPRO SITIO EN EL BARRIO alto, preferencia cerca Forestal. Precio m|m. $ 100,000. Bandera 168.

$ 3 METRO, INMEDIATO LLANO Subercaseaux. Gran terreno, frente dos calles, apropiado dividirlo en lotes. Superficie 67,392 metros cuadrados. Bandera 168.

$ 5 METRO, AVENIDA MACUL, sitio esquina, cerrado. Mide 37 por 198 metros. Deuda Banco Garantizador. Bandera 168.

$ 20 METRO CUADRADO, AVENIDA Macul, esquina próxima a Irarrázaval. Sitio, mide 24.70 por 40.20. Facilidades pago. Carlos Ossandón.

$ 25 METRO CUADRADO, INMEDIATO Avenida Latorre y Avenida Ecuador Sitio, construcciones antiguas. Superficie m|m. 4,000 metros cuadrados. Bandera 168.

$ 35 METRO, SITUACION DE MUCHO porvenir. Sitio esquina con frente a tres calles. Superficie 7.500 metros cuadrados. Bandera 168.

$ 5,000 POBLACION RECOLETA, Avenida Centenario. Sitio cerrado, mide 17 por 59 metros m|m. Carlos Ossandón.

$ 5,500 SANTA ELENA, SITIO, dos piezas. Facilidades pago. Bandera 168.

$ 6,000 AV. HOLANDA, PROXIMO Irarrázaval. Sitio mide 12.45x41.50 metros. Bandera 168.

$ 3,500 PROXIMO PARQUE COUSIÑO, sitio mide 20x31. Facilidades pago. Carlos Ossandón.

$ 12,500 PROXIMO IRARRAZAVAL, Avenida Berlín, sitio cerrado frente ladrillos. Mide 30 por 37 metros. Bandera 168.

$ 15,500 PROXIMO SAN PABLO, Barbosa esquina, almacén, 4 piezas, patio, árboles frutales. Mide 17 por 21.10 metros. Bandera 168.

$ 16,000 BARRIO MATADERO, Germán Riesco, casa dos pisos, 7 piezas, hall, patio. Carlos Ossandón.

$ 18,000 POBLACION BIAUT, SITIO esquina. Mide 40x80. Carlos Ossandón.

$ 22,000 SAN PABLO, PASADO MATUCANA, almacén, casa tres piezas, dos cuartos, sitio arboleda. Mide 12.65 por 52.50. Bandera 168.

$ 25,000 PROXIMO BASCUÑAN Guerrero, pasado Antofagasta. Construcción ladrillos, 5 piezas, 3 dependencias, patio, galpón, de 6 por 10 metros. Carlos Ossandón.

$ 28,000 BARRANCAS, CALLE LUIS Beltrán. Quinta una cuadra superficie, viña, parrones, arboleda, huerto, jardín. Casa 5 piezas, dependencias. Casa cuidador, bodega. Cierros muralla adobón, agua de riego. En el precio inclúyense vasijas, útiles vendimias. Bandera 168.

$ 30,000 COPIAPO, 7 PIEZAS, hall, baño, dependencias, 2 patios. Deuda Banco Hipotecario. Carlos Ossandón.

$ 31,000 TOCORNAL, UN PISO, 6 piezas, dependencias, dos patios, gallinero. Bandera 168.

$ 35,000 GENERAL VELASQUEZ, inmediato Latorre. Construcción ladrillos, un piso, seis piezas, baño instalado, 4 dependencias, 2 patios, gallinero, parrón. Carlos Ossandón.

$ 32,000 SANTA ROSA, PASADO Avenida Matta, 5 piezas, 3 dependencias, 3 patios, jardín, huerto, arboleda, glorieta. Bandera 168.

$ 35,000 LO ESPEJO, QUINTA, 16,000 metros, cerca de la estación del ferrocarril Arboleda, parrones, medio regador propio. Casa 5 piezas, 4 dependencias, gallineros. Carlos Ossandón.

$ 37,000 PROXIMO VICUÑA MACKENNA, antes Matta, seis piezas, hall, cinco dependencias, dos patios. Bandera 168.

$ 38.000 IRARRAZAVAL ESQUINA, almacén, y 4 piezas, y casita independiente. Mide 45x16 metros. Deuda Caja Hipotecaria.—Carlos Ossandón.

$ 40.000. CUETO, PROXIMA A MAPOCHO, con frente a Sotomayor. Diez piezas, dependencias, arboleda. Electricidad. Apropiada industria. Mide 20 por 80 metros. Bandera 168.

$ 40,000, LIBERTAD, BARRIO ESTACIÓN Yungay. Ladrillos, un piso: 6 piezas, hall, dependencias, patio. Facilidades pago. Bandera 168.

$ 42.000, LOS GUINDOS, ÑUÑOA, 7 piezas, parrones, arboleda, jardines agua potable, corriente. Deuda Caja Hipotecaria. Carlos Ossandón.

$ 45,000. PROXIMO ESTACION San Diego, un piso 14 piezas, dependencias, patio, gallinero, arboleda, parrón. Facilidades pago. Carlos Ossandón.

$ 48,000 LA CISTERNA. INMEDIATO tranvías, chalet 7 piezas, dependencias, arboleda, parrón, electricidad. Bandera 168.

$ 50,000. INDEPENDENCIA, PASADO Escuela Medicina. Un piso, almacén y casa 7 piezas, dependencias. Once piezas alquiler, interior. Bandera 168.

$ 55,000, Av. PRADO, PROXIMO Irarrázaval, 15 piezas, huerto, parrón, galpón. Aceptaría permuta por casa central. Carlos Ossandón.

$ 60,000, CERCA DE IRARRAZAVAL, Pedro Lucio Cuadra, esquina, quinta 2,800 metros, parrones, arboledas jardines. Casa 9 piezas, galería, baño, dependencias. Bandera 168.

$ 60,000, PROVIDENCIA, ESQUINA moderna, salón, comedor, hall, 3 dormitorios, baño, dependencias, jardín. Carlos Ossandón.

$ 65,000, INMEDIATO SAN DIEGO, antes de Franklin, 4 casas. Produce 660 pesos mensuales. Facilidades pago. Bandera 168.

$ 68,000, EXEQUIEL FERNANDEZ, quinta 3,600 metros, arboleda, jardines, huerto, chalet ladrillos, 7 piezas, hall, agua de riego permanente. Deuda Caja de Ahorros. Carlos Ossandón.

$ 70,000, SAN FRANCISCO PROXIMO Alameda, 8 piezas, 2 halls, dependencias, patio extenso, parrón. Carlos Ossandón.

$ 72,000, PROXIMO MAESTRANZA, antes Matta, nueve piezas, hall, dependencias, patio, parrón arboleda, electricidad, gas. Deuda Caja de Ahorros. Bandera 168.

$ 72,000, CENTRAL, UN PISO, 7 piezas, hall, baño, dependencias, patio, salón parque nacional. Bandera 168.

$ 80,000, PIO IX, CHALET moderno, ocho piezas, hall, 2 toilettes, dependencias jardín al frente. Bandera 168.

$ 85,000, INMEDIATO ALAMEDA, García Reyes, cité dos almacenes a la calle, 21 piezas alquiler, electricidad, alcantarillado. Carlos Ossandón.

$ 90,000, AVENIDA BRASIL, OCHO piezas, hall, dependencias, patios. Deuda Banco Hipotecario. Bandera 168.

$ 100,000, INMEDIATO RECOLETA, Lillo, un piso, 11 piezas, 2 toilette, 6 dependencias 3 patios galerías, huerto, parrón, garage. Deuda Banco Hipotecario. Bandera 168.

$ 100,000 INMEDIATO ESTACION Ñuñoa, casa nueve piezas, siete dependencias, galpón, jardín, arboleda, gallinero. Superficie 3,000 m2. Bandera 168.

$ 100,000, MACUL CHALET 8 PIEZAS, hall, bajos, deependencias, arboleda dos parrones jardines, garaje, luz eléctrica. Mide 78 por 80 metros m|m.— Carlos Ossandón.

$ .1000,000, EN MONJITAS UNA cuadra de la Plaza, residencia dos pisos 32 x 63. Deuda y facilidades de pago. Tratar: Luis Silva Cortés y Cía. Agustinas 1125.

$ 17.000, CHALET EN MAESTRANZA. Agustinas 1125.

$ 40.000, CASA CAL Y LADRILLO en Matucana. Agustinas 1125.

$ 25.000, CASA QUINTA EN MALLECO. Agustinas 1125.

$ 50.000, CASA 15 x 60 EN MARURI. Renta: $ 500 mensuales. Agustinas 1125.

$ 300,000, LUJOSA QUINTA EN ÑUÑOA. Gran deuda. Se vende o permuta por propiedad renta en Santiago. Agustinas 1125.

$ 35.000, EDIFICIO DOS PISOS apropiado para fábrica al lado Avenida Matta se vende con motor a gas. Agustinas 1125.

$ 42.000, EL MEJOR SITIO DE PEDRO Valdivia esquina. Agustinas 1125.

$ 60.000, GRAN CASA-QUINTA EN Rancagua. Agustinas 1125.

$ 69.000, RESIDENCIA EN ROSAS muy central. Agustinas 1125.

$ 50.000, CASA-QUINTA EN SAN Bernardo una cuadra de la Plaza. Deuda $ 25.000. Agustinas 1125.

$ 35, EL METRO, VENDEMOS UNA manzana 30.000 metros superficie, ubicada en barrio Recoleta inmediata a Mapocho. Luis Silva Cortés y Cía. Agustinas 1125.

$ 130.000 EN SAN FRANCISCO AL lado Matta vendemos casa antigua 33 x 87, con facilidades. Agustinas 1125.

$ 1.300,000, PROPIEDAD RENTA en San Pablo. Deuda $ 400.000. Renta: $ 150.000 anuales. Agustinas 1125.

$ 140.000, PROPIEDAD RENTA EN San Diego al lado Diez de Julio. Deuda: $ 40,000. Renta: $ 17.000. Agustinas 1125.

$ 200,000, PROPIEDAD RENTA EN San Diego. 3 Almacenes que dan $ 22.000 anuales. Agustinas 1125.

$ 80,000, DOS CASAS EN SANTO Domingo. Deuda: $ 20.000. Renta: $ 8.500 anuales. Agustinas 1125.

$ 45.000 PROPIEDAD RENTA EN Santa Elena. Renta: $ 6.000. Agustinas 1125.

AGENCIA DE "LA NACION" Y "LOS TIEMPOS"

AVISOS, SUSCRICIONES Y VENTA DEL DIARIO

RECOLETA 303

Completo surtido de artículos de escritorio y cigarrillos. Trabajos de imprenta y encuadernación.

PRECIOS BAJISIMOS

$ 320.000, EN SAN DIEGO UNA cuadra Matta. Deuda: $ 60.000. Renta: 36.000. Luis Silva Cortés y Cía. Agustinas 1125.

$ 160.000 PROPIEDAD RENTA EN San Diego. Deuda y facilidades. Renta: $ 22.000. Agustinas 1125.

$ 800,000, CASA 32 x 63 EN SANTO Domingo una cuadra de la Plaza. Deuda: $ 350,000. Tratar: Agustinas 1125.

$ 230.000 PROPIEDAD RENTA EN San Diego inmediata a Matta. Deuda: $ 80.000. Renta: $ 24.000. Agustinas 1125.

$ 70,000, QUINTA EN SAN BERNARDO. Deuda: $ 30.000. Agustinas 1125.

$ 120.000, PROPIEDAD RENTA EN calle Santa Elena. Renta: $ 15.000. Agustinas 1125.

$ 160,000. — PEQUEÑA MANZANA en Avenida República con frente a tres calles; inmejorable para edificar residencia de lujo. Tratar: Agustinas 1125. J-27

$ 95,000.—LINDO CHALET ELEGANTE, en Providencia. Deuda Caja: $ 42,000. Tratar: Agustinas 1125. J-27

$ 650,000. — UNA MANZANA EN Avenida Matta con frente a 4 calles, edificada con almacenes y casas de 8 piezas. Deuda Caja: $ 100,000. Tratar: Agustinas 1125. J-27

$ 300,000.—EN AVENIDA ESPAÑA una cuadra Alameda, residencia con renta, esquina. Luis Silva Cortés y Cía. Agustinas 1125. J-27

$ 50,000. — LINDO CHALET UNA cuadra Irarrázaval, construcción de concreto, dos pisos. Deuda Caja: $ 20,000. Tratar: Agustinas 1125. J-27

$ 30,000.—LINDO SITIO ESQUINA una cuadra Irarrázaval, cerrado y plantado. Tratar: Agustinas 1125. J-27

$ 175,000. — PRECIOSA RESIDENCIA en Pedro Valdivia, dos pisos y gran parque. Superficie: 6,270 metros. Deuda Caja: $ 50,000. Facilidades pago. Tratar: Agustinas 1125. J-27

$ 700,000.—GRAN PROPIEDAD renta en Avenida España, frente tres calles. Facilidades de pago. Luis Silva Cortés y Cía. Agustinas 1125. J-27

$ 30 METRO EN VICUÑA MACKENNA, vendemos hasta $ 6,000. Agustinas 125. J-27

$ 48,000.—PROPIEDAD RENTA INMEDIATA a Independencia. Tratar: Agustinas 1125. J-27

$ 3.00 VARA EN ÑUÑOA VENDEMOS hasta 37,000. Tratar: Agustinas 1125. J-27

$ 190,000. — LUJOSA RESIDENCIA dos pisos, en Amunátegui inmediata a Alameda. Deuda Caja: $ 70,000. Luis Silva Cortés y Cía. Agustinas 1125. J-27

$ 35,000.—QUINTA EN ÑUÑOA. — Deuda: $ 10,000. Agustinas 1125. J-27

$ 425,000.—EN AVENIDA MATTA, tres almacenes y diez casas. Deuda y facilidades pago. Agustinas 1125. J-27

$ 38,000. — CHALET NUEVO DOS pisos en Ñuñoa. Deuda: $ 20,000. Agustinas 1125. J-27

$ 140,000. — LUJOSO CHALET EN Avenida Beauchef. Deuda y facilidades. Agustinas 1125. J-27

$ 300,000. — EN BELLAVISTA ESQUINA frente a tres calles. Deuda: $ 100,000. Renta: $ 36,000 anuales. Agustinas 1125. J-27

$ 30,000.—CASA UN PISO EN Blanco Encalada. Agustinas 1125. J-27

$ 80,000.—CASA-QUINTA UN PISO, en Bellavista. Agustinas 1125. J-27

$ 100,000.—PROPIEDAD RENTA AL lado Gálvez. Deuda Caja: $ 30,000. Agustinas 1125. J-27

$ 160,000. — LUJOSA RESIDENCIA tres pisos, en Castro esquina Alonso Ovalle. Luis Silva Cortés y Cía. Agustinas 1125. J-27

$ 90,000.—CASA UN PISO EN BAQUEDANO, con huerto. Agustinas 1125. J-27

$ 20,000. — CASA DOS PISOS EN calle Cuevas. Agustinas 1125. J-27

$ 180,000.—GRAN PROPIEDAD renta barrio Estación Central. Renta: $ 22,000 anuales. Deuda: $ 40.000. Luis Silva Cortés. Agustinas 1125. J-27

50,000 CON FACILIDADES PAGO, fuerte rebaja al contado, vendo precioso cómodo, chalet nuevo esquina. Situado y tratar dueño, calle Victoria 60, a media cuadra de Vicuña Mackenna, dos cuadras pasado Matta. J-29

$ 39,500 VENDO CHALET "AIDITA", Av. Matta 475. Contado 28,000. Saldo 28 años. 15 piezas, luz eléctrica, alcantarillado. Tratar con su dueño, 1 a 3 P. M. J-27

VENDESE O ARRIENDASE COMODA casa, pueblo comercial.—Eulogio Gutiérrez, estación Quinta. J-29

PROPIEDAD DE RENTA SE VENDE. 8 casas arriendo produce 28.000 pesos, Domínica 373. Tratar Roberto Urzúa, Galería Edwards. J-28

VENDO BONITO TERRENO EDIFICAR con renta. Mucho porvenir. Huemul 1971. 27-J.

DIEZ CASAS DE UN PISO EN ESPLÉNDIDA situación comercial, las vendo todas en $ 90,000. Precio de ocasión. Renta 12 o|o libre. Huérfanos 1153.—José Luis Silva. 28-J

EN HUERFANOS 1153, OFICINA de José Luis Silva, encontrará Ud. propiedades para inversión en pleno centro comercial, con interés del 12 o|o. Hoy día la mejor y segura inversión. 28-J

EN BUEN BARRIO Y PROXIMAS a tranvías vendo dos casas de un piso con jardín, parrón, muy cómoda. Precio: $ 25,000. Buena renta. Huérfanos 1153.—José Luis Silva. 28-J

GRAN PROPIEDAD EN SAN DIEGO, 23 metros de frente, igual frente por Arturo Prat, compuesta de almacenes. Valor: $ 350,000. Se da en pago por propiedad de residencia central. Si es de mayor valor se paga diferencia al contado hasta $ 900,000. Huérfanos 1153. — José Luis Silva. 28-J

$ 17,000 MAESTRANZA 1570, chalecito 6 habitaciones, galpón, horno, 10x30. Fácil pago. Su dueño. 28-A

PERMUTO 10 MIL METROS TERRENO por un auto. San Diego 945. 27—J.

$ 22,000 VENDO CONVENTILLO, 29 m. de frente por 38 m. de fondo. Santa Rosa 1475. Tratar: A. Prat 151.

Silvio Ferretti F.

Martillero Público de Quillota

QUILLOTA O'Higgins 173 — OFICINAS — VALPARAISO Independencia 715

IMPORTANTE REMATE

DE LA

EMPRESA DEL FERROCARRIL URBANO DE QUILLOTA A LA CRUZ

El 7 de Setiembre próximo, a las 2 P. M., en CHARRAVATA, estación intermediaria del FF. CC.

HAY:

7 KILOMETROS DE LINEA DE ACERO
DURMIENTES DE ROBLE PELLIN de 6 x 8
CARROS GONDOLAS para pasajeros
CARROS MOTORES "REO y CASE"
CABALLOS DE TIRO
MAQUINARIAS y HERRAMIENTAS de la Maestranza

NOTA:— Si hubiese interesados, se rematará y venderá en un solo lote. Pormenores dará en Charravata el Gerente señor Luis Hiriart; y en Quillota y Valparaíso, el Martillero que suscribe.

SILVIO FERRETTI F.,
MARTILLERO PUBLICO.

REMATE

Del saldo de existencias e instalaciones de la Nueva Talabartería Francesa DEL SEÑOR PEDRO LOUSTEAU 262 — ESTADO N.o 262

El Martes 29 del presente, a las 2 P. M.

(AUNQUE LLUEVA)

—: POR CONCLUSION DE NEGOCIO :—

—: HAY :—

Sillas de montar de señoras y hombres; hebillajes; cueros de vaca americanos importados; aceite linaza para pinturas; líquido para limpiar metales; encántico para arneses; herraduras de goma para caballos; remaches; argollones negros; arpones negros y plateados; hebillas estañadas, de 10, 12 y 18 líneas; morrales para caballos; huascas finas; capas impermeables para caballos; ganchos negros y bronce para arneses.

1 Máquina de coser con motor eléctrico.

Estanterías, mostradores; una caja de fondos; prensa de copiar; letreros, etc., etc.

—: PAGO AL CONTADO :—

A LA VISTA DESDE EL LUNES DE 2 A 5 P. M.

VICTOR ARAYA L.,
MARTILLERO DE HACIENDA.

REMATE

EL 26 DE AGOSTO PROXIMO, A LAS TRES (3) P. M., en la Notaría de don Nolasco Mardones, en Santiago, calle Compañía 1230, y ante el Compromisario don José A. Cervantes, que conoce de la partición de los bienes de don Manuel J. Mejías, se rematará el crédito que dicha sucesión tiene en contra de don Osvaldo Pineda por la suma de $ 28,300 por capital, al interés del 8 o|o anual y cuyo pago garantiza una propiedad ubicada en la ciudad de San Bernardo. El crédito fué constituído por escritura ante el Notario don Luis Cousiño T., de Santiago, con fecha 6 de Julio de 1921 y fué modificado en la forma de pago de sus intereses por escritura ante el Notario de San Bernardo don Ramón Baeza Espiñeira, de fecha 11 de Diciembre de 1923. El crédito que se remata está inscrito a fs. 128 N.o 194 del Registro de Hipotecas del año 1921, y la propiedad que lo garantiza está inscrita a fs. 220 vta. N.o 365 del Registro de Propiedades de 1921 del Conservador de Bienes Raíces de San Bernardo.

MINIMUM PARA EL REMATE: $ 20,000

pagándose al contado el precio del remate. Bases, antecedentes y demás condiciones en el Estudio del Compromisario, Morandé 450.

EL ACTUARIO.

REMATE DEL MENAJE DE CASA

MAÑANA LUNES 28, A LA 1.30 P. M.
Calle Maipú 161 (al llegar Av. Portales)

POR AUSENTARSE SU DUEÑO A VALPARAISO

HAY: Amoblado flamante de dormitorio estilo inglés, con mármoles plomos y lunas biseladas, catre de bronce redondo de dos plazas, catre de niño, colchones de lana, ropa de cama, servicio de lavatorio, coche importado de guagua, mesas de centro, linda muñeca de porcelana. Objetos de arte, cuadros, etc.

COMEDOR.— Buena mesa de caoba redonda, mesa comedor, sillas tapiz cuero, dos vitrinas, mesa de jacarandá de arrimo, cuchillería fina, servicio de té, buen servicio en porcelanas, lozas y cristalería, servilletas, manteles, reloj de centro, silla de guagua, cuadros, pedestales, etc.

VARIOS.— Máquina "Singer", baño zinc, artículos y útiles de cocina. Silla inglesa, revólver Smith y Wesson y otros, a la vista.

NEPTALI 2.o ARCE.

Ordenes: GARCIA REYES 28.

CITE MUY CENTRAL, GRAN RENTA. Precio: $ 125,000, doy en pago por casa de residencia central, abonando diferencia en dinero al contado. Huérfanos 1153.—José Luis Silva. 28-J

SITIO EN AVENIDA IRARRAZAVAL, valor $ 15,000, con deuda, permuto por casa antigua en Santiago hasta de 20,000, con facilidades de pago. Tratar en Rosas 1464. J-27

EN $ 145,000 VENDO LINDO CITÉ en barrio Avenida Matta cerca Vicuña Mackenna. Mide 45x40. Consta de diez y seis casitas con frente de cal y ladrillos, tres piezas, patio y cocina, luz eléctrica. Muy bien tenidas. Renta $ 1,750 mensuales. Huérfanos 1153. — José Luis Silva. 28 J

45,000, EXTENSA RESIDENCIA en Cueto, con salida Sotomayor, once habitaciones, alcantarillado, luz eléctrica. Tratar: Silva. Galería Alessandri 3.

REGIA RESIDENCIA ELEGANTE a una cuadra Alameda, en espléndida situación. Construcción sólida, dos pisos dependientes, gran hall, numerosas, confortables habitaciones. Buenas dependencias, garage, rodeada lindos jardines muy bien tenidos. Precio: $ 320,000. Huérfanos 1153. — José Luis Silva. 28 J

VENDO SITIO 30 x 47 METROS DE esquina en la Avenida Beauchef, la más hermosa de Santiago. Precio: $ 65.000. Facilidades de pago. Tratar Avenida España 512. 29—J.

VENDO CINCO CASAS, DOS DE ellas son almacenes calle 10 de Julio esquina de mucho porvenir. Más datos, de 2 a 4. Marín 46.

VENDO DE OCASION, POR NO PODER atender, cuatro propiedades de renta en Cauquenes, de valor comercial, trescientos cincuenta mil pesos. Las regalo por doscientos mil pesos, pagaderos por mensualidades de dos mil pesos, sin intereses. Se pagan con la misma renta que producen. No exijo nada al contado. Dirigirse a su dueño: Teófilo Figueroa. Santiago, Casilla 2508.

REMATE Judicial

El 12 de Agosto próximo, a las 2 P. M., se rematará ante el 5.o Juzgado Civil la propiedad ubicada en

POBLACION CHUCHUNCO
Hijuela N.o 4

MINIMUM:
La suma de $ 23,248

El precio de la subasta se pagará al contado.

Bases y demás antecedentes en los autos caratulados "Sociedad Feria Izquierdo" con Emilio Zelada, en la Secretaría del 5.o Juzgado.

C. COVARRUBIAS,
Secretario.

SE VENDE UNA CASA RECIEN construída, calle Victoria 529 casi esquina de calle Carmen. 27—J.

CASA VENDO, EN MAESTRANZA 958. Verla, de 9-11 y de 1-5. 29-J

$ 28,900 VENDO CASA NUEVA, 12x25, estilo moderno, Cuevas 1465 camión Carmen-Lira, queda 20 metros, bajándose León Prado. Tiene salón, 3 dormitorios, hall, pieza baño con instalación completa, comedor, cocina, pieza servidumbre, gallineros, parrón, jardín. Instalación radiotelefónico, calefacción y luz eléctrica. Verla toda hora. Tratar: oficina Cavada, Bandera 31.

REMATE DEL MENAJE DE CASA

—: CON MUEBLES DE CAOBA :—

DE DON LUIS A. MONTERO BASTERRICA, QUE SE VA A BUENOS AIRES

HOY Domingo, en Ahumada 129

DE 10 A 12 Y DE 1 1|2 ADELANTE

SALON.—Piano vertical alemán en perfecto estado; amoblado Luis XVI dorado tapiz seda, cortinajes de moaré de seda, vitrina dorada, mesa centro y pedestales Luis XVI, potiche y dos jarrones porcelana de Saxe, **lindo brasero de bronce con tapa,** sillas y espe[illegible] neros dorados de centro, platos colgar de Saxe, figuras biscuit finas y porcelana Sajonia, cuadros, **rica alfombra inglesa con fondo negro,** lámpara cristal 9 luces, etc.

SALON II.—Amoblado dorado con junco tapiz azulino, con alfombra igual, victrola "Columbia" mueble de caoba, con muchos discos; jardineras plaqué, dos espejos trumeaux con consolas, estatuas terracotta, biombo Luis XV y mesa centro nogal, [illegible] de seda bordado, cuadros, lámpara con pantalla de vitreaux de sobremesa, id. de colgar 4 luces, etc.

SALA.—Amoblado de jacarandá tapiz brocato de seda, mesa redonda de caoba y par arrimos con espejos ovalados, Cristo de marfil, delanteros finos, espejo pintado, pedestales, alfombra, id. para-plato de ónix, Crucifijo con Calvario.

ESCRITORIO.—Amoblado de marroquí, de sofá, dos sillones y dos sillas; ídem estilo inglés tapado con marquetería, de sofá, dos sillones y dos sillas; **escritorio de cortina de roble americano** modelo bajo y sillón de tornillo importado, **escritorio Imperio** raíz de **caoba,** sillón giratorio de roble, mesa redonda y para máquina de escribir roble americano, estante para libros, escritorio estilo inglés ídem para señora, lámparas de escritorio, servicio para fumar braseros y olla cobre, cuadros, lámpara madera, alfombra, etc.

COMEDOR.—Amoblado moderno de aparador, trinche y vitrina tallados con cubiertas cristal y espejos, mesa redonda corrediza y doce sillas del mismo estilo; amoblado Chesterfield tapiz [illegible]ta felpa, mesa redonda para té y de servicio, doce sillas coloniales, carpeta felpa, manteles y servilletas hilo, **servicio de mesa porcelana "Limoges",** cuchillería fina plaqué francés, **cristalería Baccarat,** servicios té de plaqué, bandejas ídem, jarros plaqué, botellas cristal cortado, doce pocillos de plaqué con sus platillos, cuadros, alfombra, lámpara, etc.

COMEDOR DE CAOBA.—Lindo aparador de raíz de caoba y dos mesas trinches talladas, mesa redonda con mármol, sillas, sillones y sofá sueltos, servicio de mesa de porcelana Sajonia, platos chinos, servicio de té de porcelana china, jarros plaqué para agua, licorera fina de plaqué y cristal, servicio de cubiertos para uso para 12 personas, bandejas, servilleteros y porta-cubiertos plaqué, cristalería completa, carpeta y manteles, servicio de plaqué para postre en estuche, cuadros, lámpara, alfombra, etc.

DORMITORIOS.—Amoblado roble americano tres cuerpos con lunas interiores, ídem americanos e ingleses de uno, dos y tres cuerpos; **peinador, ropero, cómoda-escritorio y veladores de caoba,** guardarropas, cómoda, veladores; pareja catres bronce, redondo cuadrado e ingleses, sobrecamas de alpaca y seda, colchones de lana, catre para niño, marquesas de caoba con bronces, ídem al[illegible]qué, fina e inglesa de una plaza, chaisselongue, amoblados de asientos, servicio lavatorio, mesas toilettes de bronce y de roble, alfombras, amoblado cretona, etc.

BAÑO.—Tina enlozada, calentador Ewarts, espejo laqué, [illegible] pañeras de bronce y níquel, id. niquelados, etc.

HALL.—Paragüero roble americano, rica alfombra de [illegible] estilo oriental, varillas bronce, amoblado de mimbre con cojines, camelia grande alba plena y otras plantas; **sofá y sillones caoba,** mesa redonda, ídem tallada, **Victrola Victor,** seis sillas americanas y otras. Gran alfombra oriental, etc.

COCINA Y VARIOS.—Cocina económica y a gas, y a parafina flamante; batería de aluminio, ollas y cacerolas, enlozadas; [illegible] las tijeras, mesas de servicio, amoblado de mimbre, etc.

A LA VISTA HOY SABADO DESDE LAS 10 1|2, Y DOMINGO DESDE LAS 9

E. Robustiano Vera.

EL TATTERSALL

En la FERIA que se efectuará

El Lunes 28 de Julio

entre otros lotes de ganado gordo y para engorda, se REMATARAN:

NOVILLOS GORDOS TIPO EMBARQUE, llegados de ROSARIO, TEMUCO y COLINA.

VACAS GORDAS MUY ESPECIALES, llegadas de la REPUBLICA ARGENTINA.

BUEYES GORDOS SOBRESALIENTES, llegados de TEMUCO.

BUEYES Y TORUNOS GORDOS, llegados de CALERA, LA LIGUA y CUNACO.

VACAS Y NOVILLOS GORDOS, llegados de CABRERO, SAN FERNANDO y QUEPE.

LLEGADOS DEL FUNDO "EL MARCO" (MELIPILLA):

120 NOVILLOS de 1 1|2 año mestizos de una marca, alazanes y en buen estado para engorda.

LLEGADOS DEL FUNDO "SAN MIGUEL" DE COLINA:

42 NOVILLOS de 3 y 4 años mestizos y muy avanzados, para engorda.

LLEGADOS DEL FUNDO "SANTA JULIA" (RENGO)

100 NOVILLOS, alazanes de 2 1|2 años, en buen estado, para engorda.

50 NOVILLOS, mestizos holandeses de 1 1|2 año, preparados para engorda.

CARNEROS GORDOS, llegados de LA LIGUA.

EL GERENTE.

Marcel Garrido y Cía.

Reciben a consignación toda clase de muebles y mercaderías. Anticipan fondos. Operaciones rápidas.

Cuando quiera comprar o vender muebles, ocurra a nuestra Casa y ganará dinero.

—: BANDERA 761 :— 31-J

REMATE IMPORTANTE

El día 30 de Julio próximo, a las 3 de la tarde, ante el señor Juez del 4.o Juzgado del Crimen, se rematará la propiedad

CALLE COMPAÑIA N.os 2001 A 2013, ESQUINA DE BRASIL

con frente a la Plaza de este nombre, que mide 1,105 metros cuadrados más o menos. La casa consta de dos pisos, tres departamentos independientes.

El fondo tiene entrada por el callejón que da a la calle Brasil.

MINIMUM PARA LAS OFERTAS: $ 280,000

El precio se paga: reconociendo una obligación a favor de la Caja de Crédito Hipotecario por $ 80,000 en bonos del 8 por ciento con 1 por ciento, reducida a $ 76,840; con $ 12,515.30 que se adeudan a la misma Caja por intereses y dividendos atrasados; el saldo en dinero, al contado.

Los títulos, en la Caja Hipotecaria, y demás bases y antecedentes en el Juzgado.—E. PUYO, Secretario. J-31.